

Tilladelse til indvinding af råstoffer Bjergsted Bakker 3, 4470 Svebølle

Region Sjælland har den 07.02.2025 givet endelig tilladelse til at indvinde råstoffer på Bjergstedbakker 3, 4470 Svebølle, matr. 33b, Bjergsted by, Bjergsted

Tilladelsen har forud for afgørelsen været i partshøring.

Gravearealet ligger i Stenrand Delområde A graveområde. Arealet er på ca. 1,8ha. Grusgraven skal efterbehandles til naturområde, der graves ikke under grundvandsspejl.

Tilladelsen er givet efter råstoflovens¹ § 7 og § 8.

Ansøgningen er blevet screenet efter bekendtgørelse af lov om miljøvurdering af planer og programmer og af konkrete projekter (VVM)², § 21, og regionen har vurderet, at råstofindvinding på ovennævnte ejendomme ikke vil få væsentlig indvirkning på miljøet. Tilladelse til råstofindvinding er derfor gennemført uden at der er udarbejdet en VVM-redegørelse.

Klagevejledning

Klageberettigede kan klage over afgørelsen til Miljø- og Fødevareklagenævnet inden 4 uger fra datoen for offentliggørelsen den 07.02.2025. Klagefristen udløber 07.03.2025.

Der henvises desuden til klagevejledningen i tilladelsen.

¹ Lovbekendtgørelse nr. 124 af 26/01/2017 om råstoffer

² Lovbekendtgørelse nr. 4 af 3. januar 2023 om miljøvurdering af planer og programmer og af konkrete projekter

Tilladelse til

RÅSTOFINDVINDING



Stenrand Grusgrav, Bjergstedbakker 3
Bjergstedbakker 3, 4470 Svejby
Gældende indtil 01.07.2027



Tilladelse til erhvervsmæssig
indvinding af råstoffer på matrikel
Del af matr.nr. 33b Bjergsted By, Bjergsted
Bjergstedbakker 3
4470 Svejby
Kalundborg Kommune

Dato: 07.01.2025
Sagsnummer EMN-2024-08864

REGION
Sjælland



- vi er til for dig

Oversigt

Bjergstedbakker 3, 4470 Svebølle Del af matr.nr.33b Bjergsted by, Bjergsted, 4470 Svebølle

Sagsnummer EMN-2024-08864

Ansøger, Indvinder og Ejer			
Navn:	Palle Ludvigesen, Løgtved Aps		
CVR-nr.:	76154228		
Adresse:	Gl Skovvej 21 4470 Svebølle		
Kontakt:	Henrik Ludvigsen		
Telefon:	20164768	E-mail:	stenrand@stenrand.dk

Rådgiver			
Navn:	LANDINSPEKTØRFIRMAET LE34 A/S		
CVR-nr.:	20683880		
Adresse:	Gasværksvej 30R 9000 Aalborg		
Kontakt:	Anders Ebsen Jellesen		
Telefon:	92443439	E-mail:	ajj@le34.dk

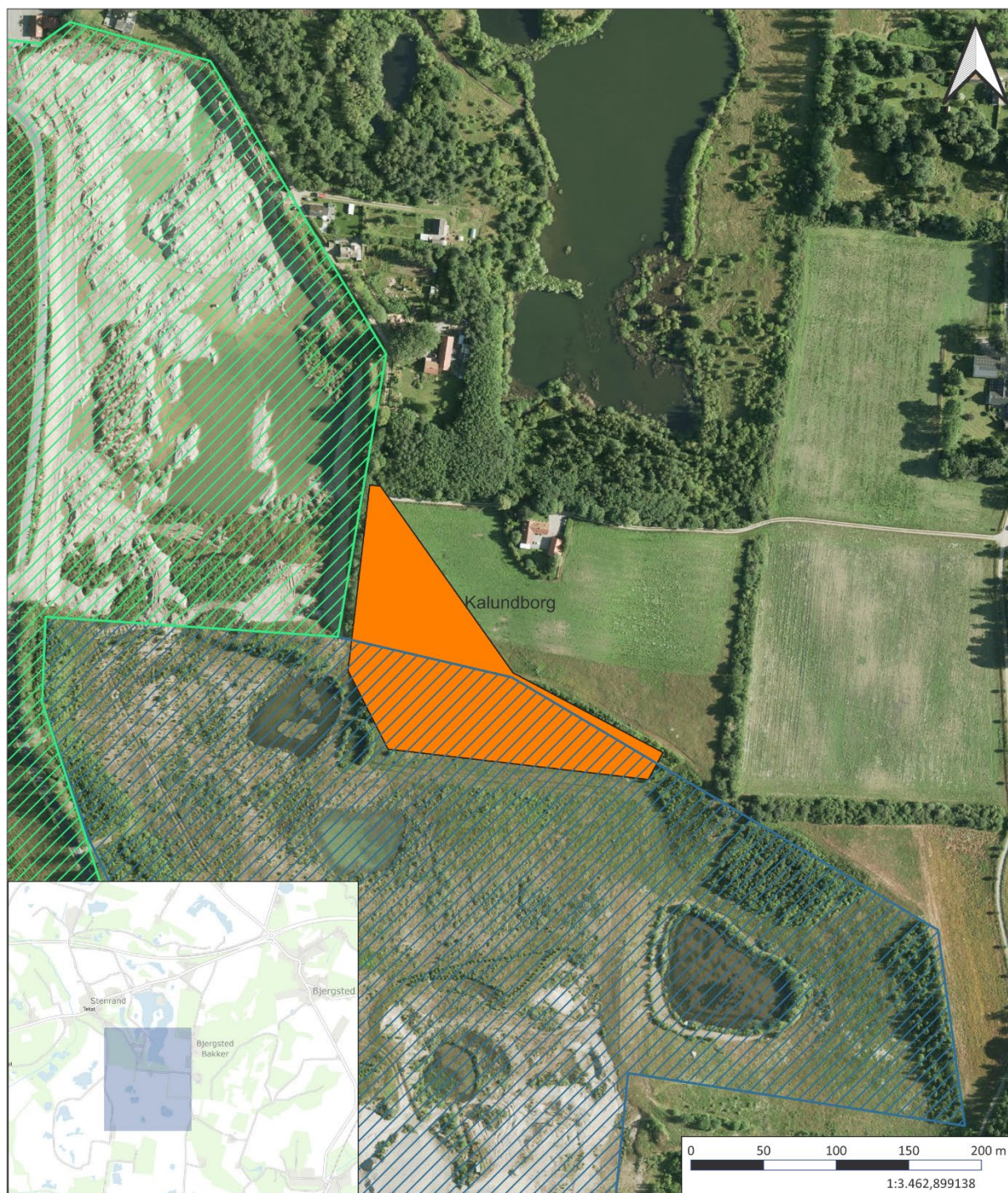

© Styrelsen for Dataforsyning og Effektivisering

Signaturforklaring:

Tilladelsesarealer

Aktiv

Indvinding afsluttet

Ansøgningsareal

Ortofoto 2024



Tilladelsesareal
Stenrand Grusgrav,
Bjergstedbakker 3

Indhold

1	AFGØRELSER FRA REGION SJÆLLAND	7
1.1	RÅSTOFLOVEN	7
1.1.1	Begrundelse	7
1.2	NATURA 2000 OMRÅDER OG HABITATDIREKTIVETS BILAG IV	7
2	VILKÅR FRA REGION SJÆLLAND	8
2.1	VILKÅR EFTER RÅSTOFLOVEN	8
2.1.1	Før indvindingen påbegyndes	8
2.1.2	Råstofindvindingen	8
2.1.3	Tilladte driftstider	10
2.1.4	Støj, lavfrekvent støj, infralyd og vibrationer	10
2.1.5	Materiel	12
2.1.6	Støv	12
2.1.7	Forebyggelse mod forurening	12
2.1.8	Belysning	14
2.1.9	Geologiske interesser	14
2.1.10	Efterbehandling	14
2.1.11	Afslutning	14
3	AFGØRELSER OG VILKÅR FRA ANDRE MYNDIGHEDER	16
3.1	MUSEUMSLOVEN	16
3.1.1	Vilkår efter museumsloven	16
4	GRUNDLAG FOR TILLADELSEN	17
4.1	ANSØGNINGEN	17
4.2	UDTALELSER	18
4.2.1	Høring af myndigheder og forsyningsselskaber	18
4.2.2	Orientering af naboer mv.	18
4.2.3	Partshøring af udkast til afgørelse	19
5	GRAVE - OG EFTERBEHANDLINGSPLAN	20
5.1	GRAVEPLAN	20
5.2	EFTERBEHANDLINGSPLAN	23
6	REGIONENS VURDERING OG BEHANDLING AF SAGEN EFTER RÅSTOFLOVEN	25
6.1	RÅSTOFLOVEN	25
6.1.1	Råstofplanen	25
6.2	KOMMUNEPLAN OG LOKALPLAN	26
6.3	GRAVE- OG EFTERBEHANDLINGSPLAN	26
6.4	RÅSTOFRESSOURCENS UDNYTTELSE OG ERHVERVSMÆSSIGE HENSYN	26
6.5	MILJØBESKYTTELSE	27
6.5.1	Driftstider	27
6.5.2	Støj, lavfrekvent støj, infralyd og vibrationer	27
6.5.3	Støv	28
6.5.4	Forebyggelse mod forurening	28
6.5.5	Graveafstande og periferiskråninger	29

6.5.6	Belysning	30
6.6	VANDFORSYNINGSIINTERESSER	30
6.7	BESKYTTELSE AF ARKÆOLOGISKE OG GEOLOGISKE INTERESSER	30
6.8	NATURBESKYTTELSE, LANDSKABELIGE VÆRDIER OG VIDENSKABELIGE INTERESSER	30
6.9	ØVRIGE HENSYN	31
6.10	SIKKERHEDSSTILLELSE	31
7	NATURA 2000 OMRÅDER OG HABITATDIREKTIVETS BILAG IV	32
8	MILJØVURDERING (VVM)	35
9	HØRINGSSVAR PÅ PARTSHØRING	35
10	REGIONS SJÆLLANDS SAMLEDE VURDERING	36
11	GENERELLE BESTEMMELSER	37
11.1	GYLDIGHED OG TILBAGEKALDELSE	37
11.2	TINGLYSNING AF DEKLARATION OM EFTERBEHANDLING	37
11.3	TILSYN OG BESIGTIGELSE	37
11.4	ARKÆOLOGI UNDER INDVINDINGEN SAMT UDTALELSE FRA MUSEUM INDEN OPSTART	38
11.5	VEJLOVEN	38
11.6	GRAVE OG EFTERBEHANDLINGSPLAN	38
11.7	RETURJORD	38
11.8	OLIE- OG KEMIKALIEAFFALD	39
11.9	ENTREPRENØRTANKE	39
11.10	JORDFORURENING	39
11.11	BYGGELOVEN	39
11.12	GRUNDEVAND	39
11.13	DRÆN	39
11.14	DIGESVALER	39
11.15	LEDNINGSREGISTERET	40
11.16	TELELEDNINGER	40
11.17	INDBERETNING AF INDVUNDEN MÆNGDE	40
11.18	INDBERETNING OM BORINGER.	40
11.19	UNDERRETNING VED KONKURS MV.	40
11.20	RÅSTOFAFGIFT	40
11.21	YDERLIGERE VILKÅR OG ÆNDRINGER	40
12	OFFENTLIGGØRELSE OG KLAGEVEJLEDNING	41
12.1	GENEREL KLAGEVEJLEDNING	41
12.2	KLAGE OVER REGION SJÆLLANDS AFGØRELSER	41
12.2.1	<i>Råstoftilladelsen og vurderinger efter Habitatbekendtgørelsen</i>	<i>41</i>
12.3	ORIENTERING	43

Bilag

1. Graveplan og efterbehandlingsplan
2. VVM – Screeningsafgørelse inklusiv skemaalf
3. Besigtigelsesnotat, Bjergstedbakker 3, 4470 Svebølle
4. Indledende høringsvar Kalundborg Kommune
5. Kalundborg kommunes dispensation til nedlæggelse af beskyttede sten- og jorddiger

1 Afgørelser fra Region Sjælland

1.1 Råstofloven

På baggrund af ansøgning af 11.09.2024 og med hjemmel i råstofloven¹ meddeler Region Sjælland hermed tilladelse til råstofindvinding på 1,8 ha, som er en udvidelse af den eksisterende aktive grusgrav med tilladelse fra 2017. Den årlige indvinding vil ikke overskride de 300.000m³ sand, grus og sten, som der er givet tilladelse til i den eksisterende aktive grusgrav med tilladelse fra 2017. Tilladelsesarealet er angivet på oversigtskortet på s. 3. Den tilladte indvindingsmængde gælder samlet for følgende 3 tilladelsesområder; matr.nr. 33b, Bjergsted by, Bjergsted, Forlængelse af produktionspladsen, matr.nr. 4a og 3a Avnsøgaard Hgd., Avnsø givet den 02.05.2024 samt tilladelse ”Stenrand grusgrav udvidelse 2017” matr. nr. 4a Avnsøgaard Hgd., Avnsø. Tilladelsen meddeles for 2,5 år, så alle tre tilladelser udløber 1. juli 2027.

Tilladelsen gives på vilkår i medfør af råstoflovens § 10, som beskrevet under afsnit 2.

Samtidig godkender Region Sjælland grave- og efterbehandlingsplanen (bilag 1) på vilkår, som er beskrevet i afsnit 2.1.10 og 2.1.11.

Der fastsættes en sikkerhedsstillelse på 270.000 kr., jf. afsnit 2.1.1.2. Tilladelsen må først udnyttes, når sikkerhedsstillelsen er godkendt af Region Sjælland.

Tilladelsen må først udnyttes, når klagefristen er udløbet.

1.1.1 Begrundelse

For tilladelsen til råstofindvinding har Region Sjælland lagt vægt på, at arealet er udlagt til graveområde i Region Sjællands Råstofplan 2020. Region Sjælland har afvejet de hensyn, som fremgår af råstoflovens § 3 og råstofplanens retningslinjer og fundet, at der ud fra vurderingerne i afsnit 6 og med de fastsatte vilkår kan etableres en råstofgrav på den ansøgte placering.

Nærmere beskrivelse af Region Sjællands behandling og vurdering af sagen fremgår af afsnit 6.

1.2 Natura 2000 områder og habitatdirektivets bilag IV

Det er Region Sjællands vurdering, at det ansøgte, ikke i sig selv eller i forbindelse med andre planer og projekter kan påvirke Natura 2000-område Store Åmose, Skarresø og Bregninge Å (nr. 156) væsentligt² og ikke vil ødelægge eller beskadige leve- eller voksesteder for de arter, der indgår i udpegningsgrundlaget.

Regionen vurderer endvidere, at det ansøgte, ikke vil medføre beskadigelse/ødelæggelse af plantearter eller yngle- eller rasteområder for de dyrearter, der fremgår af habitatdirektivets bilag IV.

Regionens nærmere vurdering fremgår af afsnit 7.

¹ LBK nr. 124 af 26. januar 2017. Bekendtgørelse af lov om råstoffer, § 7, stk. 1 og § 8.

² BEK nr. 1098 af 21. august 2023. Bekendtgørelse om udpegning og administration af internationale naturbeskyttelsesområder samt beskyttelse af visse arter, § 6, stk. 1, § 7, stk. 3, nr. 1, § 7 stk. 13, nr. 1, § 7 stk. 13, nr. 2, og § 10, stk. 1.

2 Vilkår fra Region Sjælland

2.1 Vilkår efter råstofloven

2.1.1 Før indvindingen påbegyndes

2.1.1.1 Grave- og efterbehandlingsplan

- Gravningen og efterbehandlingen skal tilrettelægges og udføres i overensstemmelse med den godkendte grave- og efterbehandlingsplan, der beskriver de overordnede retningslinjer for indvinding og efterbehandlingen. Eventuelle ændringer af grave- og efterbehandlingsplanen skal godkendes af Region Sjælland.

2.1.1.2 Sikkerhedsstillelse

- Der skal stilles sikkerhed for opfyldelse af vilkårene om efterbehandling, inden tilladelsen udnyttes.
- Den aktuelle sikkerheds størrelse fastsættes til 270.000 kr., som er beregnet ud fra 1,8 ha. efterbehandlet til sø- og naturområde, hvor sikkerhedsstillelsen er fastsat til 150.000 kr./ha.
- Region Sjælland kan stille krav om, at sikkerhedsbeløbet opskrives, hvis det ud fra en konkret vurdering skønnes nødvendigt. Sikkerhedsbeløbet kan efter aftale reduceres, hvis det åbne gravefelt begrænses til et mindre areal, som følge af efterbehandling af de udgravede arealer.
- Sikkerhedsstillelsen skal være en ikke tidsbegrænset sikkerhed og stilles i form af garanti fra et pengeinstitut eller et kautions- og garantiforsikringselskab. Gravning må ikke påbegyndes før sikkerhedsstillelse er indsendt til og godkendt af Region Sjælland.

2.1.1.3 Afmærkning

- Der skal ske afmærkning af tilladelsesarealet, hvor der ikke i forvejen er en tydelig afgrænsning. Afmærkning kan ske etapevis. Afmærkning skal være godkendt af Region Sjælland før indvinding af de enkelte etaper påbegyndes.

2.1.2 Råstofindvindingen

2.1.2.1 Grave- og efterbehandlingsgrænser

- Der fastsættes normalt tre forskellige grænser for indvindingen. En grænse for indvinding under grundvandsspejl, en grænse for indvinding over grundvandsspejl, og en grænse for efterbehandlingen. Da der ikke skal indvindes under grundvandsspejlet, er denne grænse ikke angivet her. Grænserne fremgår af skemaet herunder. Se også afsnit 6.5.5.

2.1.2.2 Skema over skråningsanlæg, grave- og efterbehandlingsgrænser

Afgrænsning	Efterbehandlingsgrænse (m)	Gravegrænse til gravning over grundvandsspejl (m)	Stejlest tilladte hældningsgrad på efterbehandlede skråninger (1:x)
Skelgennemgravning (a)	-	-	-
Vej (b)	3	$23^{1,2}$	1:3
Grænse mod interesseområde og Stenrand 14. (c)	0	5	1:1
Grænse efterbehandlet grusgrav (d)	0	0	1:2
§3 sø (e)	20	20	1:4

¹Der må graves lodret ind til 23 meter fra vejmatrskel. Imellem 3 meter og 23 meter fra vejmatrskel må der graves i anlæg 1:2 og arealet skal efterbehandles 1:3.

² Afhængig af gravedybden d (1 meter over grundvandsspejl) i formlen $G_0 = e + 1/2 * s * d$ se også afsnit 6.5.5. d er sat til 10 meter.

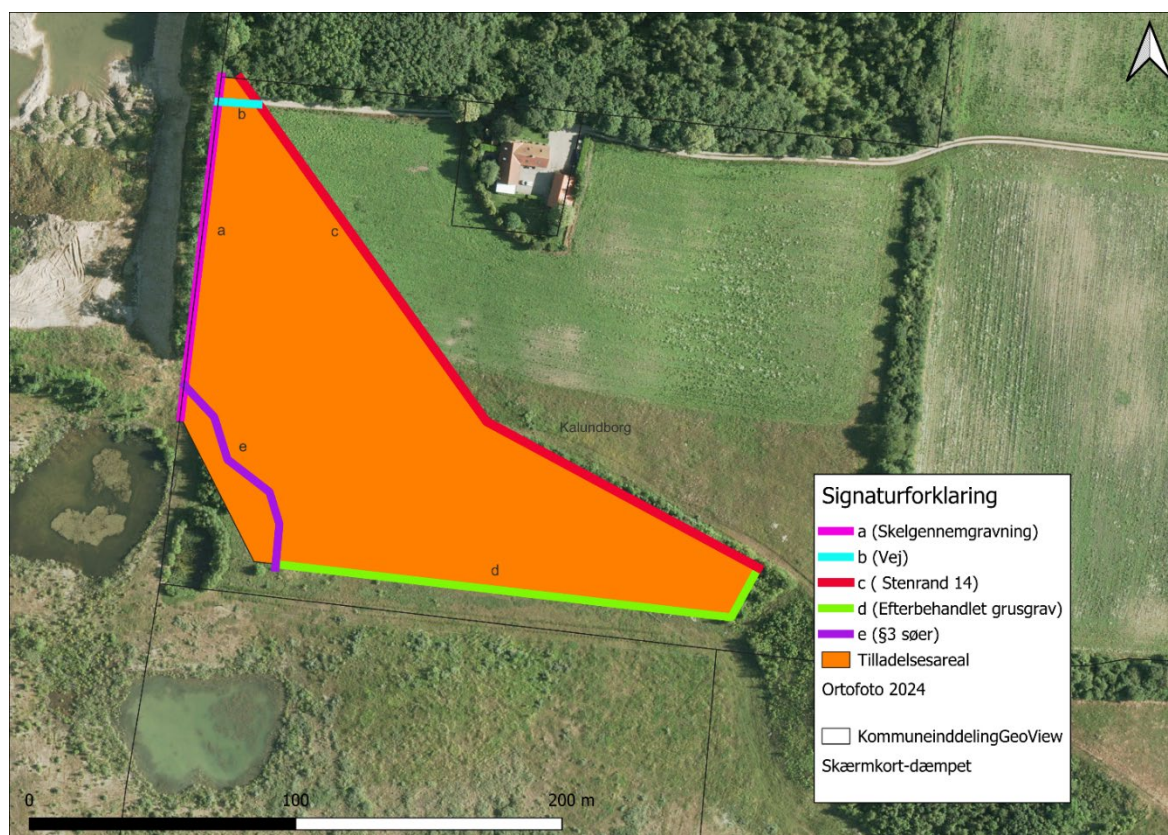

Figur 1: Principkort over grave- og efterbehandlingsgrænser

2.1.2.3 Indskiftning

- Indskiftning kan kun ske, såfremt Region Sjælland meddeler tilladelse. En tilladelse kan forudsætte dokumentation for, at skråningerne vil være stabile, og at der er materialer nok til efterbehandling.

2.1.2.4 Interne køreveje

- Til etablering af køreveje i råstofgraven må der ud over materialer fra graven ikke uden godkendelse fra Region Sjælland anvendes andet end rene sten- og grusmaterialer.

2.1.2.5 Jord- og materialeoplag

- Materialeoplag samt oplag af afrømet muld/overjord skal henlægges inden for det tilladte indvindingsområde, og/eller indenfor området for de to aktive tilladelser "Stenrand Grusgrav, udvidelse 2017" og "forlængelse af produktionspladsen", begge med udløb i 2027. Materialeoplag indenfor arealet for denne tilladelse må have en maksimal højde på 5 meter over omgivende/ikke gravet terræn.

2.1.3 Tilladte driftstider

- Tilladte driftstider for indvinding og oparbejdning:
 - Mandag til fredag kl. 07.00 – 16:30, dog ikke helligdage.
- Tilladte driftstider for udlevering og læsning, herunder kørsel inden for virksomhedens område. Reparation, opstart og afprøvning af materiel kan gennemføres fra kl. 06.00 (06.30) – 07.00, hvis støjvilkåret kan overholdes:
 - Mandag til fredag kl. 06.00 - 17.00, dog ikke helligdage.
 - Lørdag 7:00-13:00
- Afvigelser fra de normale driftstider er kun undtagelsesvist muligt i kortere perioder og kun med godkendelse fra Region Sjælland.

2.1.4 Støj, lavfrekvent støj, infralyd og vibrationer

2.1.4.1 Støj

- Driften af virksomheden må ikke medføre, at den målte/beregnete værdi af virksomhedens bidrag til støjen, målt som det ækvivalente, korrigerede støjniveau i dB(A), overstiger følgende grænser:

Grænseværdier for støj, baseret på Miljøstyrelsens vejledning nr. 6/1984	Mandag - fredag kl. 07.00 - 18.00 Lørdag kl. 07.00 - 14.00	Mandag - fredag kl. 18.00 - 22.00 Lørdag kl. 14.00 - 22.00 Søn- og helligdag kl. 07.00 - 22.00	Alle dage kl.22.00-07.00
8. Det åbne land (inklusive landsbyer og landbrugsarealer) på opholdsarealer op til 15 m fra boliger	55	45	40

2.1.4.2 Støj i anlægs- og efterbehandlingsfasen

- Der accepteres et støjniveau på 60 dB(A) i tidsrummet 08.00 - 16.00, mandag til fredag, i forbindelse med anlægs- og efterbehandlingsarbejdet. Anlægsarbejdet omfatter håndtering af muld og overjord.
- Der accepteres et støjniveau på 70 dB(A) i tidsrummet 08.00 - 16.00, mandag til fredag, i forbindelse med etablering og nedlæggelse af støjvolde samt terrænreguleringer af kortere varighed.

2.1.4.3 Støjdæmpende foranstaltninger

- Der skal etableres 3-6 meter høje støjvolde som angivet i graveplanen (se afsnit 5.1) og indvinding skal foregå i retning og kote i overensstemmelse graveplanen.

2.1.4.4 Pligt til støjmåling/støjberegning

- Virksomheden er forpligtet til at bekoste og lade udføre støjmålinger og støjberegninger efter anmodning fra Region Sjælland, hvis regionen som tilsynsmyndighed har begrundet mistanke om, at vilkårene ikke overholdes. Beslutning om metode og hyppighed af målinger træffes af Region Sjælland. Der kan maksimalt kræves målinger en gang om året, - medmindre forholdene i råstofgraven er ændrede.

2.1.4.5 Udførelse af støjmåling/støjberegning

- Støjmålinger/støjberegninger skal udføres som angivet i Miljøstyrelsens vejledninger nr. 5/1984 og nr. 6/1984 om måling af ekstern støj fra virksomheder og gennemføres under forhold, hvor virksomheden er i fuld drift.
- Støjmålingerne/støjberegningerne skal udføres af et af Miljøstyrelsen akkrediteret firma.

2.1.4.6 Lavfrekvent støj, infralyd og vibrationer

- Driften af virksomheden må ikke medføre, at den målte værdi af virksomhedens bidrag til støjen målt indendørs i de berørte bygninger overstiger følgende grænser:

Anvendelse	A-vægtet lydtrykniveau (10-160 Hz), dB	G-vægtet infralydniveau dB
Beboelsesrum		
Aften/nat (kl. 18-07)	20	85
Dag (kl. 07-18)	25	85

Grænseværdier for lavfrekvent støj og infralyd. Grænseværdierne gælder for ækvivalentniveauet over et måletidsrum på ti minutter, hvor støjen er kraftigst. I tilfælde, hvor støjen er impulsagtig reduceres de anførte grænser med fem dB.

- Driften af virksomheden må ikke medføre at udsendelse af vibrationer målt som accelerationsniveau indendørs i de berørte bygninger overstiger følgende grænser:

Anvendelse	Vægtet accelerationsniveau, Law i dB
Boliger i boligområder (hele døgnet)	75
Boliger i blandet bolig/erhvervsområde kl. 07-18	80
Erhvervsbebyggelse	85

Grænseværdier for vibrationer, dB re 10^{-6} m/s². Grænseværdierne gælder for det maksimale KB-vægtede accelerationsniveau med tidsvægtning S.

Note: For kontorer og tilsvarende lokaler, hvor der foregår følsomme aktiviteter i virksomheder, gælder grænseværdien Law = 80 dB.

- Virksomheden er forpligtet til at bekoste og lade udføre målinger og beregninger efter anmodning fra Region Sjælland, hvis regionen som tilsynsmyndighed har begrundet mistanke om, at vilkårene ikke overholdes. Der kan maksimalt kræves målinger/beregninger én gang om året medmindre, forholdene i råstofgraven er ændrede.
- Måling, rapportering og anden dokumentation skal ske i overensstemmelse med retningslinjerne i afsnit 3 (lavfrekvent støj og infralyd) og 4 (vibrationer) i "Orientering fra Miljøstyrelsen", nr. 9, 1997 om lavfrekvent støj, infralyd og vibrationer i eksternt miljø, af et laboratorium, der er godkendt af Miljøstyrelsen til at udføre "Miljømåling - eksternt støj".

2.1.5 Materiel

- Det benyttede materiel skal svare til det i ansøgningsmaterialet beskrevne.

2.1.6 Støv

- Virksomhedens indretning og drift må ikke give anledning til støvgener i omgivelserne, som efter tilsynsmyndighedens vurdering er væsentlige. Hvis der konstateres væsentlige støvgener, skal virksomheden straks iværksætte og gennemføre de nødvendige støvbegrænsende foranstaltninger, således at generne minimeres.
- Der skal i nødvendigt omfang træffes foranstaltninger til hindring af støvdannelse fra interne transportveje, materialebunker og produktionsanlæg.
- Der må ikke uden råstofmyndighedens godkendelse udsprede andre støvdæmpende midler end vand.
- På interne veje må der ikke køres med en hastighed over 20 km/t.

2.1.7 Forebyggelse mod forurening

2.1.7.1 Brændstof og olieoplæg

- Alt brændstof, olieoplæg mv. anbringes i aflåselige tætlukkede containere i forsvarlig stand med en indbygget sump med dobbeltbund eller spildbakke, som skal kunne rumme 100 % af brændstoftankens volumen eller indholdet af den største beholder af øvrige olie- eller kemikalieprodukter.
- Der må ikke benyttes eller oplagres olieprodukter, kemikalier mv. til andet end råstofindvindingen.

- Transport af tanke skal ske, så der ikke opstår risiko for spild.
- Tanke og containere skal sikres mod påkørsel.
- Mobiletanke skal opbevares uden for det åbne graveareal uden for gravens tilladte driftstider.

2.1.7.2 Materiel

- Tankning, reparation, vask og parkering af kørende materiel skal foregå udenfor åbent graveareal.
- Tankning, reparation/service og parkering skal foregå på en sådan måde, at der ikke er risiko for spild.
- Til sikring mod drypsspild skal anvendes sugemåtter eller lignende.
- Tankning skal foregå under opsyn.
- Tankningen skal foregå således, at den automatisk afbrydes, når tanken er fuld.

2.1.7.3 Olie- og kemikaliespild

- Alt materiel skal være i forsvarlig stand med henblik på at undgå olie- og kemikaliespild, og eventuelle utætheder skal øjeblikkeligt afhjælpes og repareres.
- Når der graves under vandspejl skal der i/ved gravemaskiner findes såkaldte oliesokker – absorberende flydespæringer som udlægges i tilfælde af oliespild på vandfladen.
- Spild af olie- og kemikalieprodukter, herunder spild ved påfyldning af brændstof på køretøjer, skal opsamles straks og Region Sjælland kontaktes.

2.1.7.4 Dræn

- Der må ikke afledes drænvand til det gravede areal.

2.1.7.5 Gødningsstoffer og sprøjtemidler

- Der må ikke anvendes gødningsstoffer og sprøjtemidler inden for etaper, hvor råstofindvinding er påbegyndt og på de efterbehandlede arealer. Forbuddet er gældende pr. etape fra tidspunkt for opstart af afrømning. Forbuddet er også gældende efter afslutning af indvinding og efterbehandling.

2.1.7.6 Affald

- Maskiner og materiel, der ikke anvendes i forbindelse med indvinding, eller ikke kan betragtes som anvendeligt til indvindingen, må ikke opbevares inden for det område, som tilladelsen til indvinding af råstoffer omfatter.
- Ejeren og indvinderen har ansvar for, at der ikke henlægges affald af nogen slags samt for, at eventuelt henkastet affald straks fjernes.

2.1.7.7 Adgangsvej

- For at hindre uvedkommende færdsel skal adgangsvejen være afspærret, når råstofgraven er ubemandet.

2.1.8 Belysning

- Belysning i graveområdet skal etableres således, at lys anbragt mere end fire meter over terræn skal være afskærmet og kun må være nedadrettet. Området må være oplyst fra en time før til en time efter driftstiden. Ved vedligeholdelse af materiel er det tilladt, at dele af området er oplyst ud over det fastsatte tidsrum.

2.1.9 Geologiske interesser

- Hvis der i indvindingsforløbet blotlægges særligt værdifulde geologiske elementer i grusgravens periferi, kan Region Sjælland forlange disse elementer bevaret af undervisningsmæssige og videnskabelige grunde.

2.1.10 Efterbehandling

- Arealet efterbehandles til sø- og naturområde.
- Arealet skal efterbehandles løbende, og efterbehandlingen påbegyndes og afsluttes så tidligt, som det er praktisk muligt under hensyn til virksomhedens drift.
- Tilkørte materialer skal fjernes i forbindelse med efterbehandlingen, medmindre Region Sjælland kan godkende, at materialerne indgår som en naturlig del af efterbehandlingen.
- Muld- og overjordsdepoter, der er oplagt på ejendommen i forbindelse med afgravning af overjord, skal nedlægges i forbindelse med efterbehandlingen.
- Efterbehandlingen periferiskråninger skal maksimalt udføres med en stejlnhed som beskrevet i afsnit 2.1.2.2. Efterbehandlingen kan udføres fra efterbehandlingsgrænsen, der ligeledes er vist i skemaet.
- Der må ikke udlægges muld på sydvendte skråninger i forbindelse med efterbehandlingen. Udlæg af muld på det efterbehandlede areal skal så vidt muligt begrænses arealmæssigt.
- Eventuel søbred skal gøres varieret f.eks. med udlæg af store sten og etablering af næs og vige. Sikkerheds- og lavvandszonen må ikke udføres af eller beklædes med muld.
- Ved efterbehandling til sø udføres en sikkerheds- og lavvandszone. Fra periferiskråningernes skråningsfod - som er en meter over højeste grundvandsniveau - anlægges en sikkerheds- og lavvandszone på 13 m med anlæg 1:5 fra fem meter over grundvandsspejlet til otte meter under grundvandsspejlet.
- Adgangsvejen og interne veje skal fjernes i forbindelse med tilladelsesarealets efterbehandling, medmindre Region Sjælland vurderer, at vejene kan indgå som en naturlig del af efterbehandlingen.
- Der må ikke udsættes eller fodres ænder, fisk eller andet i eller ved vandhuller og søer i råstofgraven.

2.1.11 Afslutning

- Efterbehandlingen skal være afsluttet senest et år efter indvindingens ophør og/eller senest den dato, hvor tilladelsen udløber.
- Efterbehandlingspligten indtræder omgående, såfremt tilladelsen tilbagekaldes.

- Behandlingsanlæggene og dertil knyttede installationer, herunder eventuelle støbte fundamenter eller lignende, samt gravemaskiner, redskaber, bygninger og skure skal være fjernet senest et år efter indvindingens ophør og/eller senest den dato, hvor tilladelsen udløber.

3 Afgørelser og vilkår fra andre myndigheder

Herunder er listet afgørelser og vilkår fra andre myndigheder, som er nødvendige, eller har betydning for udnyttelse af tilladelsen til råstofindvinding.

3.1 Museumsloven

Kalundborg Kommune har i henhold til museumsloven §29j, stk. 2³ den 12. maj 2022 meddelt dispensation til bortgravning af 690 meter dige. Dispensationen gives på følgende vilkår:

3.1.1 Vilkår efter museumsloven

- Der etableres ca. 1070 m erstatningsdiger i stedet for de ca. 690 m beskyttede diger, der nedlægges.
- Erstatningsdigerne skal være reetablerede inden de eksisterende diger fjernes.
- Erstatningsdigerne tinglyses på ejendommen for ansøgers regning.
- Eventuelle sten fra de nedlagte diger skal genanvendes i de strækninger af erstatningsdigerne, der anlægges med sten.
- Digerne skal tilsås med hjemmehørende græsser og beplantes med hjemmehørende løvfældende træer og buske.
- Det ansøgte ikke er i strid med anden lovgivning.
- Digerne i øvrigt etableres som ansøgt. Dog med mulighed for ændringer såfremt Slots- og Kulturstyrelsen ønsker det.

Afgørelsen fremgår af bilag 5

³ LBK nr. 358 af 08/04/2014, Bekendtgørelse af museumsloven

4 Grundlag for tilladelsen

4.1 Ansøgningen

- Ansøgningsskema af 02.09.2024.
- Ændring af ansøgningsareal samt driftstider af 10.09.2024.
- Ændringen af ansøgning, ansøgning om gravning under grundvand trækkes tilbage af 10.12.2024.
- Det ansøgte areal udgør en del af matr.nr. 33b Bjergsted by, Bjergsted i Kalundborg kommune og udgør totalt 1,8 ha. Se kort nedenfor.

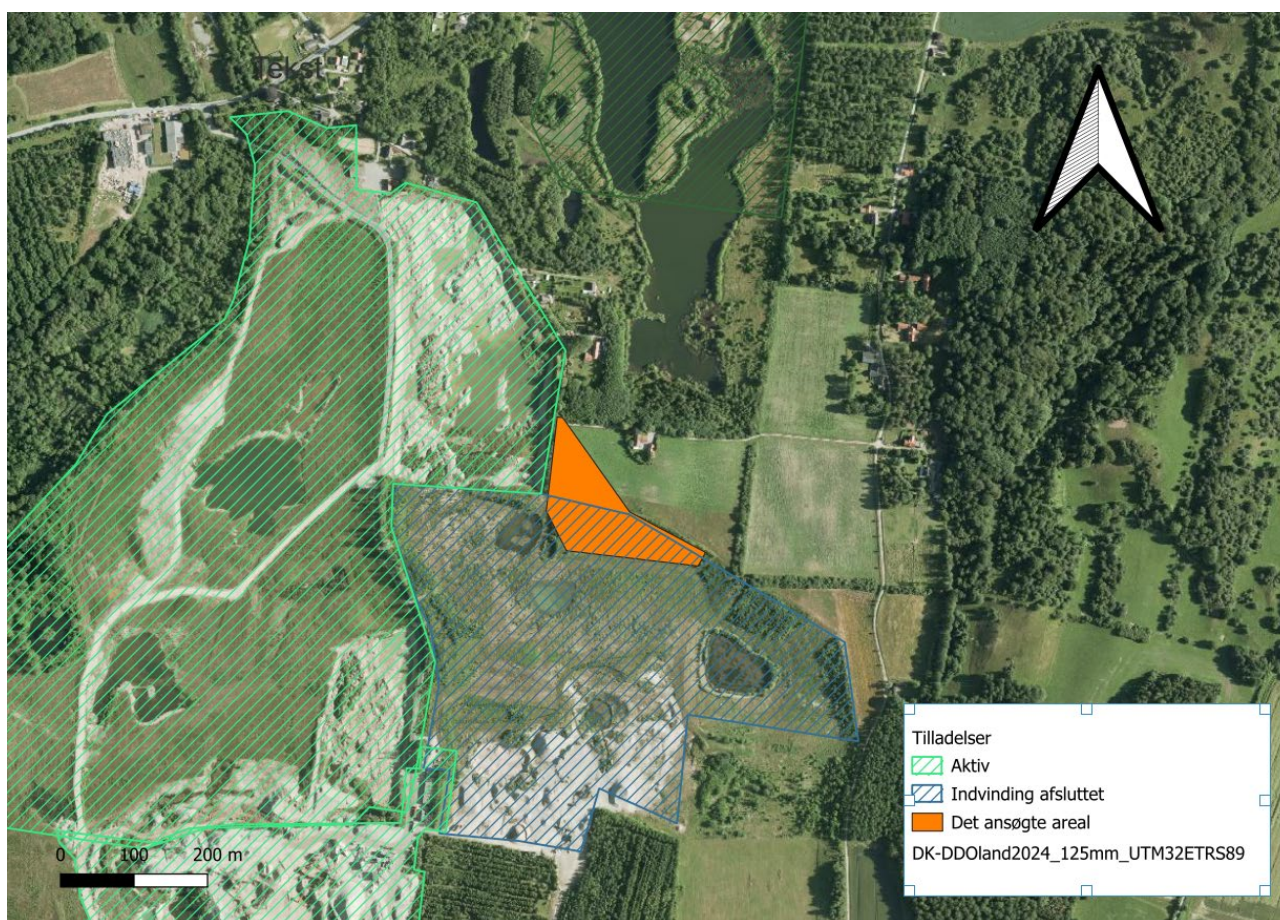

Figur 2 Den orange markering angiver det ansøgte areal

- Der indvindes på 1,8 ha og indvindingsmængden holdes inden for de 300.000m³ sand, sten og grus, som der er givet tilladelse til i den gældende tilladelse fra 2017 som denne ansøgning er en udvidelse af.
- Det søges om tilladelse til gravningen indtil år 2027. Den samlede råstofindvinding forventes afsluttet år 2027.
- Indvindingsarealet ligger i kote 9,5 til kote 23.

- Grundvandsspejlet ligger i kote 6 til 10.
- Området er udlagt som graveområde i Region Sjællands Råstofplan.
- Der søges ikke om indvinding under grundvand.
- Arealet efterbehandles til natur.
- Driftstiden er fra kl. 7.00 til 16.30 mandag til fredag.
- Åbningstid for udlevering og læsning er fra kl. 6.00 til 17.00 mandag til fredag og kl. 7.00 til 13.00 lørdage.
- Der vil på det ansøgte areal udelukkende foregå indvinding og der vil derfor ikke foregå sortering, oparbejdning og udlevering af materialer på det ansøgte areal.
- Materiel der ønskes anvendt i forbindelse med indvinding: 1 stk. Hitachi Gravemaskine, 3 stk. CAT læsemaskiner.
- Tankning sker fra mobile brændstoftanke med kapacitet på 1250 l og en stationær tank på 5800 l beliggende i den eksisterende grav.
- Affaldshåndtering: Olieprodukter opsamles i tank og fjernes af Dansk Olie Genbrug.
- Forslag til grave- og efterbehandlingsplan dateret 10.09.2024 vedlægges som bilag 1.

4.2 Udtalelser

4.2.1 Høring af myndigheder og forsyningsselskaber

Ansøgningsmaterialet har været sendt i indledende høring til følgende:

- Kalundborg Kommune
- Kalundborg Forsyning
- Museum Vestsjælland

Region Sjælland har modtaget indledende høringssvar fra Kalundborg kommune (bilag 4) og Museum Vestsjælland har meddelt, at de ingen indvendinger har til det ansøgte.

4.2.2 Orientering af naboer mv.

Ansøgningsmaterialet har været sendt som orientering til følgende: naboer

- Gustavshøj 1, 4470 Svebølle
- Gustavshøj 2, 4470 Svebølle
- Stenrand 14, 4470 Svebølle
- Stenrand 11, 4470 Svebølle
- Stenrand 15, 4470 Svebølle
- Stenrand 9b, 4470 Svebølle

4.2.3 Partshøring af udkast til afgørelse

Udkast til afgørelse om erhvervmæssig indvinding af råstoffer er jf. forvaltningsloven⁴ udsendt i partshøring til:

- Ansøger og lodsejer: Palle Ludvigsen, Løgtved ApS
- Stenrand 14 4470 Svebølle
- Stenrand 11 4470 Svebølle
- Stenrand 15 4470 Svebølle
- Stenrand 9B, 13 og 17, 4470 Svebølle (Gammelrand Skærvefabrik)
- Kalundborg forsyning

Regionen har i vurderingen af parter lagt vægt på, at den primære gene fra ansøgningsområdet er støv og støj fra indvinding af råstoffer. Der vil på det ansøgte areal udelukkende ske indvinding af råstoffer, hvorimod selve bearbejdningen af råstofferne vil ske uden for det ansøgte areal på eksisterende anlæg placeret i Stenrand grusgrav. Da der hverken vil ske en øget produktion, tidsmæssig forlængelse eller forøgelse af lastbiltrafikken i forhold til de gældende tilladelser fra 2017 og 2024 vurderer Region Sjælland, at naboer til den aktive grusgrav med tilladelser fra 2017 og 2024 ikke vil blive væsentligt påvirket af det ansøgte projekt og er derfor ikke parter i sagen.

Indvindingen på det ansøgte areal vil ske fra vest mod øst og udover afrømningen af muld og overjord vil indvindingen ske nede i terræn, hvilket vil mindske gener i form af støv og støj væsentligt. Regionen Sjælland vurderer på baggrund af dette, at det kun er naboer indenfor en mindre afstand af det ansøgte areal, som vil blive væsentligt berørt af det ansøgte projekt, og som derfor er parter i sagen.

Regionen har vurderet at Palle Ludvigsen, Løgtved Aps er parter i sagen, da de er indvinder og ejer af det ansøgte areal.

Indkomne indlæg vil blive vurderet i den endelige afgørelse.

Derudover sendes udkast til afgørelse til orientering til:

- Kalundborg kommune

⁴ LBK nr. 433 af 22. april 2014. Bekendtgørelse af forvaltningsloven, § 19.

5 Grave - og efterbehandlingsplan

5.1 Graveplan

Der søges om udvidelse af indvindingsområde ved Stenrand Grusgrav, tilladelse af 28.06.2017 for matr.nr. 4a og 4z Avnssø Hgd., Avnsø. Der er alene tale om udvidelse af arealet, der vil ikke ske øget årlig indvinding, etableres nye anlæg eller bygninger.

Området indvindes fra vest i forlængelse af den igangværende råstofvinding. Således vil indvindingen være en naturlig forlængelse af den eksisterende gravetilladelse. Indvindingen slutter i det sydøstlige hjørne. I takt med at området færdiggraves vil der ske efterbehandling, således området som helhed ikke vil fremstå afrømmet.

Indretning og drift

Ved den eksisterende indvinding på naboarealerne mod vest og syd er der indrettet et produktionsanlæg med tilhørende oplagsdepoter. Derudover er der slambassiner, som modtager vaskevand fra produktionsanlæg. Fra bassinerne kan overskudsvandet nedsive. Vandet til vaskeanlægget tages fra gravesøen tættest på vaskeanlægget, som er en integreret del af produktionsanlægget. Det eksisterende produktionsanlæg og slambassin vil modtage råstofferne fra det udvidede indvindingsområde, som transporteres fra gravefronten til produktionsanlægget ved brug af maks. 3 dumpere. Der etableres en ubefæstet intern vej fra gravefronten til asfalteret vej til produktionsanlægget. Der vil ikke ske en øget produktion på det nuværende produktionsanlæg i forhold til i dag. Indvindingsområdet indrettes med støjvolde på min. 3 meter i højden mod nærmeste nabobeboelser.

Driftstider

Den daglige drift af virksomheden ændres ligeledes ikke ved at inddrage det nye graveområde. Den normale daglige driftstid med indvinding og produktion vil foregå hverdage mellem kl. 7.00-16.30 Udlevering og læsning foregår på hverdage mellem kl. 06.00 og 17.00 og i sjældne tilfælde på lørdage mellem kl. 7.00 og 13.00. På hverdage kan der dog forekomme intern kørsel fra kl. 05.30, da porten til grusgraven åbnes på dette tidspunkt, for at undgå ventende lastbiler på Gl. Skovvej.

Indvinding og forarbejdning af råstoffet

Graveretningen går som nævnt fra vest mod øst, således at der etableres en gravefront mod de nærliggende boligerne.

Skrænter under indvindingen vil have en maks. hældning på 1:1.

Indvinding over grundvandsspejlet vil foregå med én hydraulisk gravemaskine.

Stenfraktioner transporteres med dumper til vaskeanlæg/knuseri (produktionsanlægget), og udlevering vil forekomme ved lagerbunker placeret tæt på adgangsvejen.

Der vil ske skelgennemgravninger fra det eksisterende graveområde på matr.nr. 4a Avnsøgård Hgd., Avnsø til matr.nr. 33b Bjergsted By, Bjergsted.

I skel mellem matr.nr. 4a Avnsøgård Hgd., Avnsø og matr.nr. 33b Bjergsted By, Bjergsted findes et beskyttet dige. Der er opnået dispensation ved Kalundborg Kommune til at nedlægge diget, jf. afgørelse af den 12. maj 2022.

Oplag af muld og overjord

Der er i området ikke meget muldjord, i gennemsnit kun ca. 30 cm. Overjorden skal rømmes af, før råstofferne kan indvindes. Overjorden fjernes ikke fra området, men opbevares i depoter/støjvolde for at kunne blive anvendt i forbindelse med indvindingsområdets retablering med skovområder, sydvendte skråninger vil blive friholdt for overjord.

Bortkørsel af råstofferne fra indvindingsområdet vil foregå via de samme ruter som i dag, med lastbiler via Gl. skovvej til Skovvejen nord for Stenrand samt via Gl. Skovvej til Frederiksberg. Der vil ikke ske en udvidelse af produktionen, som konsekvens af det udvidede indvindingsområde, derfor vil hverken trafikken til og fra området eller virksomhedens interne kørsel blive forøget betydeligt.

Efterbehandling

Området efterbehandles til natur og mindre skovbeplantning, samt med sydvendte næringsfattige skrænter som ikke tilføjes overjord.

Skrænter efterbehandles til med en hældning på 1:2- 1:3 ved brug af overskudsmaterialer råstofgraven, dog vil skrænter mod øst, mod fremtidigt graveområde efterbehandles med en hældning på

maks.

1:1.

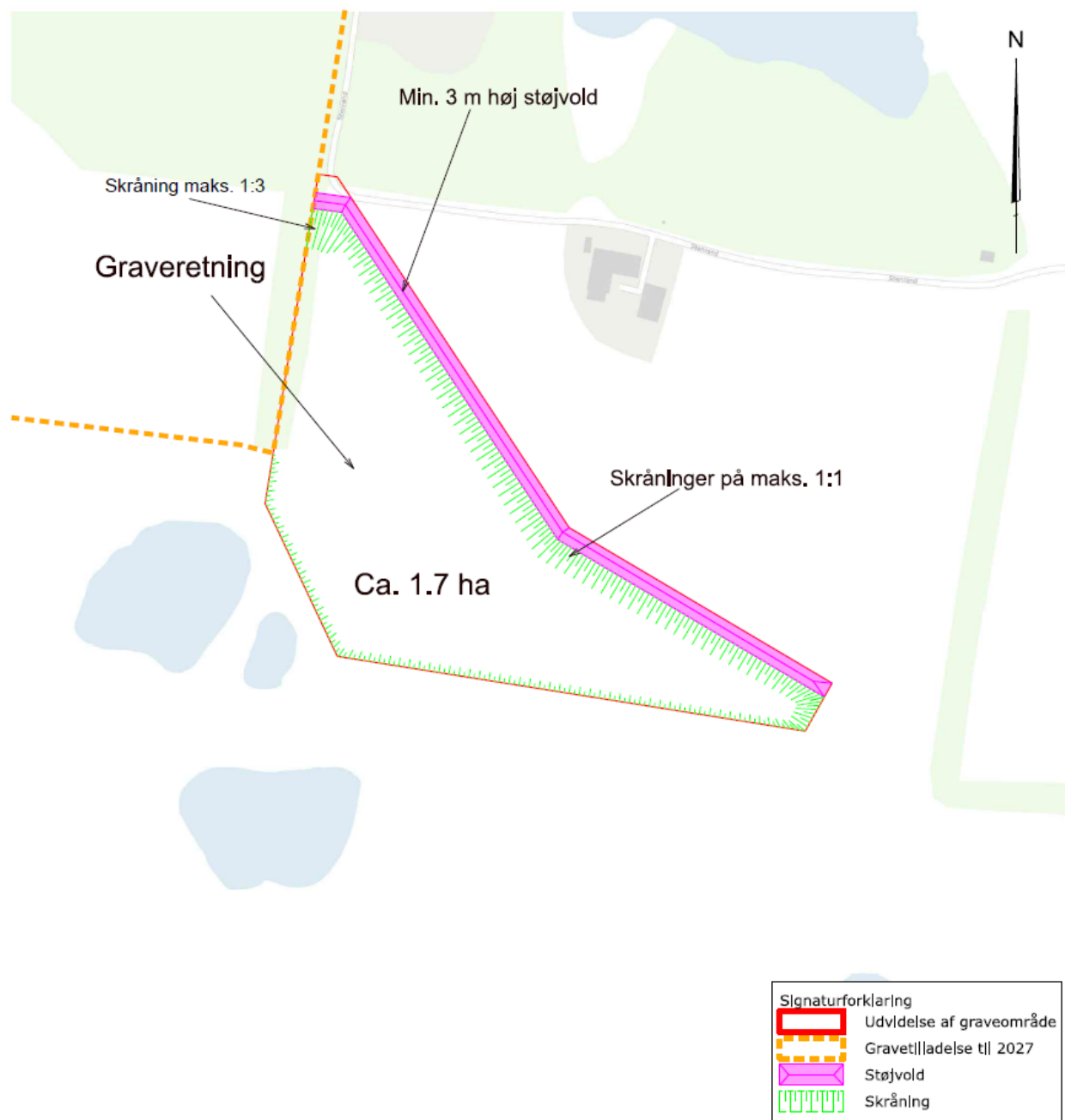

Graveplan

Matr.nr. 33b, Bjergsted By, Bjergsted m.fl.

5.2 Efterbehandlingsplan

De overordnede vilkår for efterbehandlingen er beskrevet i afsnit 2.1.10 og 2.1.11.

Området efterbehandles til natur og mindre skovbeplantning, samt med sydvendte næringsfattige skrænter som ikke tilføjes overjord. Skrænter efterbehandles til med en hældning på 1:2- 1:4 ved brug af overskudsmaterialer råstofgraven, dog vil skrænter mod øst, mod fremtidigt graveområde efterbehandles med en hældning på maks. 1:1.

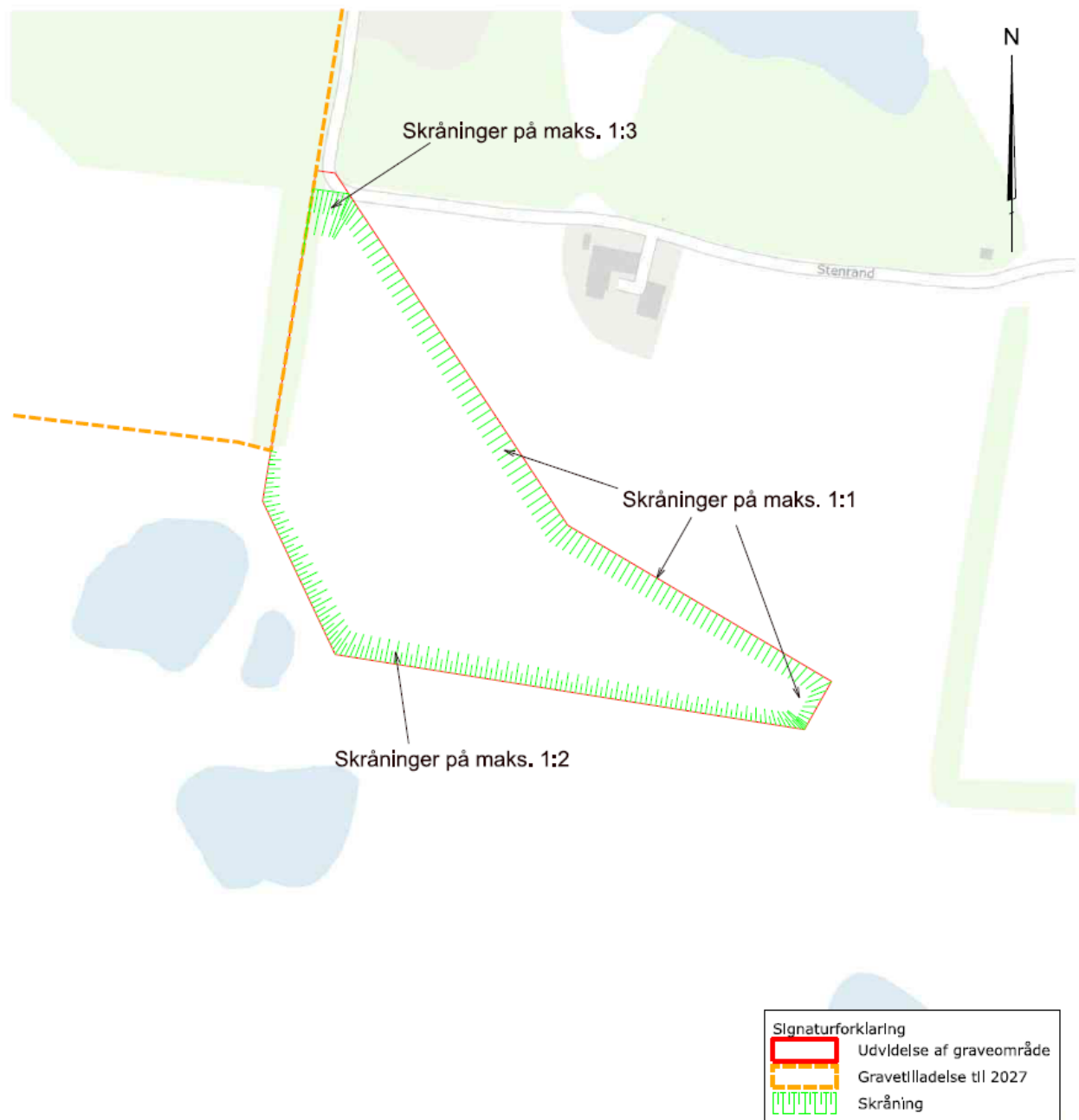

Efterbehandlingsplan

Matr.nr. 33b, Bjergsted By, Bjergsted m.fl.

6 Regionens vurdering og behandling af sagen efter råstofloven

Her beskrives de vurderinger og afvejsninger regionen har foretaget i forbindelse med tilladelsen og fastsættelse af vilkår.

6.1 Råstofloven

Ved råstoflovens anvendelse skal der efter § 3 foretages en afvejning af råstofressourcernes omfang, kvalitet, sikring af råstofressourcernes udnyttelse samt erhvervsmæssige hensyn mod hensynene til miljøbeskyttelse, vandforsyningsinteresser, beskyttelse af arkæologiske og geologiske interesser, naturbeskyttelse, herunder bevarelsen af landskabelige værdier og videnskabelige interesser, rekreative interesser, en hensigtsmæssig byudvikling, infrastrukturanlæg, herunder energiproducerende anlæg, jord- og skovbrugsmæssige interesser, sandflugtsbekæmpelse og risiko for oversvømmelse eller erosion af kysten, fiskerimæssige interesser, ulemper for skibs- og luftfarten samt ændringer i strøm- og bundforhold.

Bestemmelsen er en udtømmende opregning af de hensyn og interesser, der skal vurderes og afvejes ved en afgørelse af, om der kan meddeles tilladelse til råstofindvinding, og på hvilke vilkår indvindingen i givet fald skal foregå. Spørgsmål om livskvalitet og ejendomsværdiforringelse indgår ikke i den afvejning, der kan foretages efter råstofloven.

6.1.1 Råstofplanen

Råstofplanen formål er at sikre, at råstofloven interesseafvejning tilgodeses, således at udnyttelsen af råstofforekomsterne på land sker som led i en bæredygtig udvikling efter en samlet interesseafvejning og således, at indvinding og efterbehandling tilrettelægges så arealet efterfølgende kan indgå som led i anden arealanvendelse.

Råstofindvinding skal som altovervejende hovedregel foregå i de områder, som er udlagt hertil i råstofplanen, medmindre der er særlige grunde til at fravige dette. En afvejning af hensynene i råstoflovens § 3 på baggrund af de konkrete forhold kan dog føre til, at der ikke kan meddeles tilladelse til erhvervsmæssig råstofindvinding i et udlagt graveområde, eller at der kan meddeles tilladelse til erhvervsmæssig råstofindvinding uden for de udlagte graveområder.

Gravearealet er beliggende i Stenrand delgraveområde, Kalundborg Regionale Graveområde, som ifølge Råstofplan 2020 er reserveret til indvinding af sand, grus og sten. Råstofferne inden for området skal udnyttes og oparbejdes optimalt, såvel over som under grundvandsspejlet i overensstemmelse med deres kvalitet, med mindre hensyn til andre interesser taler afgørende imod. Indenfor råstofplanens udlagte graveområder tillægges indvinding af råstoffer særlig vægt i regionens samlede afvejning.

6.2 Kommuneplan og lokalplan

Kalundborg Kommuneplan har til mål at råstofgrave efter efterbehandlingen skal øge de rekreative muligheder i kommunen og at de efterbehandles under hensyn til natur- og grundvandsinteresser i nærområdet

Der er i kommuneplanen fastsat konkrete retningslinjer for efterbehandling af Bjergsted Gravområde. Det betyder, at efterbehandlingen skal ske til natur, der kan understøtte arter og naturtyper og udpegningsgrundlaget for habitatområdet 137, Store Åmose, Skarresø og Bregninge Å samt relevante bilag IV arter. Endvidere betyder det at der ikke kan etableres andre rekreative anlæg end trampestier, at hovedparten af skråningerne skal efterlades til succession som rå næringsfattige potentielle overdrev og at geologiske profiler kan etableres, men uden sikkerhedsforanstaltninger og infotavler. De skal henfalde på nature præmisser. Desuden skal der etableres små 100-500m³ vandhuller med maksimal dybde på 1m

Der er ingen lokalplan form området.

6.3 Grave- og efterbehandlingsplan

Indvinding og efterbehandling udføres i henhold til den godkendte grave- og efterbehandlingsplan. Grave- og efterbehandlingsplanen fremgår af afsnit 5.

Graveplanen visualiserer den overordnede rækkefølge og proces for indvinding af råstofressourcen. Gravplanen sikrer desuden at indvindingen foregår på en sådan måde at støjpåvirkningen på beboelse reduceres mest muligt ved at indvindingen foregår fra vest mod øst.

Arealet efterbehandles til natur- og rekreativt område. Den planlagte efterbehandling og de fastsatte vilkår for efterbehandling sikrer efter regionens vurdering, at arealet landskabeligt og anvendelsesmæssigt vil indgå hensigtsmæssigt i det omkringliggende landskab. Vest, nord og syd for det ansøgte område er der aktive eller efterbehandlet grusgravsområder hvorfor en indvinding i dette område vil bygge videre på en natur som overvejende består af næringsfattige jord, med mindre vandhuller som har potentiale til at blive en del af den overdrevslignende natur der er syd for det ansøgte areal.

6.4 Råstofressourcens udnyttelse og erhvervmæssige hensyn

Gravearealet er beliggende i Stenrand Delgravområde, Kalundborg Regionale Graveområde som ifølge råstofplanen 2020 er reserveret til indvinding af sand, grus og sten. Råstofferne inden for området skal udnyttes og oparbejdes optimalt, såvel over som under grundvandsspejlet, i overensstemmelse med deres kvalitet med mindre hensyn til andre interesser taler afgørende imod. Den ansøgte råstofindvinding af sand, sten og grus af meget høj kvalitet grundet et stort indhold af granit. I stenrand grusgrav blev der i 2019-2020 indvundet årligt ca. 400.000 tons sand, grus og sten hvoraf ca. 300.000 tons var certificerede betontilslagsmaterialer af kvalitetsklasse P, M, A og E. Råstoffer af denne kvalitet er særlige for Kalundborg regionale graveområde.

6.5 Miljøbeskyttelse

6.5.1 Driftstider

De fastsatte tidspunkter for drift i graven, er meddelt jf. det ansøgte. Regionen finder ikke anledning til at begrænse de ansøgte driftstider. Regionen har lagt særligt vægt på, at driften i graven efter regionens vurdering ikke vil overskride de vejledende støjvilkår indenfor de ansøgte driftstider.

6.5.2 Støj, lavfrekvent støj, infralyd og vibrationer

Region Sjælland har i indvindingstilladelsen fastsat en række vilkår for at imødegå støjgener for de omkringboende. Der er bl.a. fastsat vilkår indeholdende grænseværdier for råstofgravens eksterne støjniveau samt vilkår om pligt til støjmåling/støjberegning, hvis tilsynsmyndigheden har en begrundet mistanke om, at støjvilkårene ikke overholdes. Der er endvidere fastsat vilkår om metoden til udførelse af støjberegninger.

I forbindelse med en tidligere ansøgning på bjergstedbakker 3, 4470 Svebølle blev der foretaget støjberegninger af et akkrediteret firma, som viser, at de vejledende grænseværdier kan overholdes ved boliger i det åbne land når råstofgraven er i drift. Området i denne ansøgning udgør en mindre del af det område, som der er blevet lavet støjberegninger på, og beregningerne viste at støjbe- grænsningerne kan overholdes ved indvinding tættere på naboer, end der søges om i denne ansøgning.

Støjvilkårene fremgår af afsnit 2.1.4.

Det ansøgte areal er vurderet til at være omfattet af ”områdetype 8, det åbne land”, jf. vejledning fra Miljøstyrelsen nr. 5/1984, “Ekstern støj fra virksomheder”. Af vejledningen fremgår det, at fastsættelse af støjgrænser for denne områdetype skal ske efter en konkret vurdering. En virksomhed, der påfører omgivelserne en væsentlig støjbelastning, bør ikke placeres i det åbne land, medmindre det er den eneste naturlige placering af virksomheden, blandt andet råstofindvindingsvirksomheder, der i højere grad er bestemt af de geologiske forekomster end støjhensyn.

Som udgangspunkt ved den konkrete vurdering i forbindelse med fastsættelse af støjgrænser er Miljøstyrelsen af den principielle opfattelse, at vilkår om støj fra grusgrave bør fastsættes med udgangspunkt i Vejledning fra Miljøstyrelsen nr. 5/1984, “Ekstern støj fra virksomheder”, områdetype 3 - “Blandet bolig- og erhvervsbebyggelse, centerområder”.

Som udgangspunkt fastsættes der ikke vilkår om maksimalværdier inden for arealer, der er omfattet af områdetype 8. Maksimalværdierne fastsættes i tidsrummet 22.00-07.00. Ved den konkrete råstofindvinding vurderes det dog, at det åbne landskab kan øge risikoen for oplevede støjgener ved de nærmest beliggende boliger. Derfor fastsættes der vilkår om maksimalværdier inden for de tilladte driftstider fra klokken 6:00-7:00 svarende til maksimalværdier for områdetype 3, hvilket er en skærpelse af de vejledende støjgrænser.

Støjberegningerne forudsætter anlæg af støjvolde, som sker i forbindelse med, at overjorden afrømmes fra arealer. I denne situation er omgivelserne mere udsat for støjpåvirkning, da anlægsarbejderne med etablering af støjvolde foregår i niveau med terræn. Anlægsarbejdet foregår også tæt på beboelse, hvor der i denne fase naturligt ikke er støjbeskyttelse. Afrømning af jord og anlæg af støjvolde vurderes dog at være essentielt for den efterfølgende støjbeskyttelse, hvorfor Region Sjælland

har meddelt lempelse af de vejledende støjgrænser i forbindelse med anlægs- og efterbehandlingsarbejdet.

Vilkår om lavfrekvent støj, infralyd og vibrationer er fastsat for at sikre omkringboende mod væsentlige gener eller bygningsskader. Vilkårene er fastsat ud fra de vejledende grænseværdier.

6.5.3 Støv

Processer i forbindelse med indvinding eller forarbejdning af råstoffer kan forårsage støvdannelse. Ligesom støvdannelse kan opstå fra gravens flade eller kørsel på interne veje. Region Sjælland har derfor fastsat vilkår om, at støv ikke må udgøre en væsentlig gene for omgivelserne, og at der i graven skal træffes de nødvendige foranstaltninger til hindring af støvdannelse.

For at mindske risiko for støvdannelse i forbindelse med kørsel internt i graven har regionen fastsat hastighedsbegrænsning på kørsel inden for indvindingsområdet. Denne hastighedsbegrænsning er gældende for både kørende materiel, der anvendes til indvindingen, samt eksterne transportører, der kører inden for det tilladte indvindingsareal.

Der kan eventuelt være risiko for forekomst af støvgener i forbindelse med kørsel på offentlig vej, både fra veje, hjul mm, men også fra de transporterede materialer, såfremt lastbiler ikke dækkes over. Dette forhold reguleres af Kalundborg Kommune samt politiet.

6.5.4 Forebyggelse mod forurening

I forbindelse med råstofindvindingen fjernes muld og overjord, som udgør en naturlig beskyttelse af grundvandet. I forbindelse med efterbehandlingen genudlægges overjord og muld, men det er regionens vurdering, at dette ikke genskaber den naturlige beskyttelse af grundvandet. Derfor må der ikke anvendes gødningsstoffer og sprøjtemidler på det gravede areal, hverken under indvindingen eller efter indvindingens afslutning.

Arbejdet i graven foregår i vidt omfang tæt på grundvandsspejlet, uden den naturlige beskyttelse fra muld og overjord. Grundvandet er derfor ekstra sårbart overfor forureninger. Vilkår til forebyggelse af forurening har til formål at mindske risiko for forurening af jord og grundvand, blandt andet ved at sikre, at eventuelle spild eller uheld undgås eller begrænses. Derudover sikres, at eventuelt spild f.eks. i forbindelse med brud på olie- eller brændstofslinger kan opsamles hurtigst muligt, da opsamlingsmateriel skal være tilgængeligt.

Samtidig sikrer sikkerhedsafstand til åbne vandflader, at der er mindst mulig risiko for påvirkning af f.eks. grundvandssøer eller andre overfladeberørte recipienter ved et eventuelt spild fra brændstoftanke, samt tanke med øvrige tilsætningsstoffer og affald.

Drænvand kan indeholde forurenende stoffer, som hurtigt og ufiltreret ender i grundvandet, hvis det afledes til graven. Der er derfor fastsat vilkår om, at der ikke må afledes drænvand til det gravede areal.

6.5.5 Graveafstande og periferiskråninger

Fastsættelse af graveafstande har til formål at begrænse de miljømæssige gener fra indvindingen bl.a. i form af støv og støj. Derudover er formålet med graveafstande at sikre, at indvinderen ikke uagtsomt graver så tæt på graveområdets ydre grænse, at de nødvendige råstoffer til at udføre den planlagte efterbehandling mangler. De fastsatte grænser for indvindingen består både af en efterbehandlingsgrænse og en gravegrænse for hhv. indvinding over og under grundvandsspejl, som fastsættes i forhold til grænserne for det samlede indvindingsareal. Derudover fastsættes der grænser for, hvor stejle de efterbehandlede skråninger må være. Gravegrænserne er fastsat/beregnet med udgangspunkt i de gravedybder, der er angivet i ansøgningen. De fastsatte graveafstande fremgår af afsnit 2.1.2.2.

Efterbehandlingsgrænsen (e) definerer en sikkerhedsafstand, hvor der må ske efterbehandling til. Udenfor for efterbehandlingsgrænsen må der ikke foretages nogen former for gravning/råstofindvinding/efterbehandling. Gravegrænsen (Go) definerer, hvortil der må foretages råstofindvinding over grundvandsspejl. Mellem gravegrænsen og efterbehandlingsgrænsen må der kun ske efterbehandling. Gravegrænsen (Gu) definerer, hvortil der må foretages råstofindvinding under grundvandsspejl (gvs)

Efterbehandlingsgrænsen (e) og det stejlest tilladte skråningsanlæg (s) ved efterbehandling varierer alt efter vurdering af de interesser, der skal varetages. Gravegrænsen beregnes på baggrund af efterbehandlingsgrænsen (e), stejlest tilladte skråningsanlæg (s) og gravedybden (d) ud fra formelen herunder:

- Go: Graveafstand over gvs fastsættes efter formlen: $Go = e + (1/2 * s * d)$
- Gu: Graveafstand under gvs fastsættes efter formlen: $Gu = e + (s * d) + 13$ (lavvandzone)

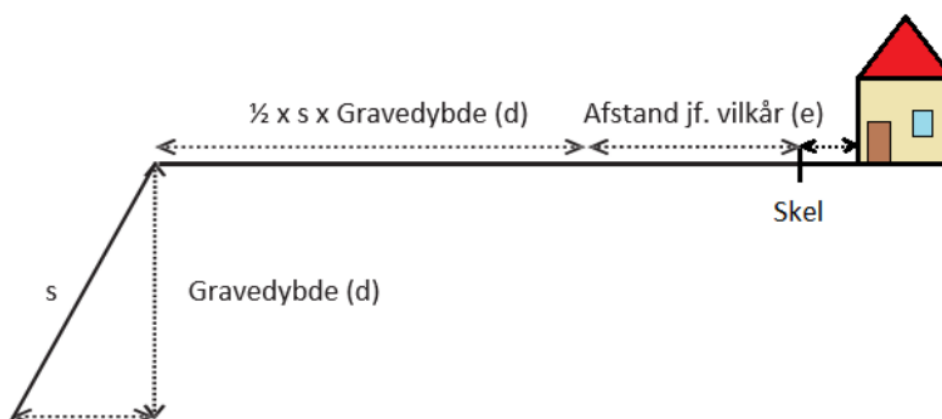

Der er fastsat følgende afstande til efterbehandlingsgrænsen (e) og maksimal stejlhed for skråningshældningerne ved efterbehandling:

- Ved skelgennemgravning graves der igennem de to matrikler hvorfor der ikke er afsat en efterbehandlingsgrænse eller skråningshældning.
- 0 m mod efterbehandlet grusgrav sådan at de to områder kan graves sammen.
- 0 m mod grænse til interesseområde, hvor der formodes senere at kunne graves grus,

med anlæg 1:1

Der tillades kort afstand og en stejlere hældning mod resten af matriklen, da den del af ansøgningsareal grænser op imod et interesseområde for råstofindvinding og regionen forventer, at der på et senere tidspunkt vil ske råstofindvinding på resten af matriklen. En stejl ubehandlet skråning vil lette en fortsat indvinding og sikre den bedste udnyttelse af råstofferne.

- 3 m til offentlige veje og private fællesveje, med anlæg 1:3 (1:3).
Afstanden er fastsat ud fra § 73 i vejloven. Gravning tættere på veje end 3 m eller indenfor 2 gange gravedybden forudsætter tilladelse fra vejmyndigheden.
- 20 m til § 3 områder, med anlæg 1:4
Afstanden til § 3 registeret søer fastsættes for at sikre søerne mod, at råstofindvindingen påvirker søernes økologiske integritet. Da der ikke søges om indvinding under grundvandsspejlet, er der ikke risiko for, at indvindingen medfører sænkning af vandstanden i § 3 søer og deraf mulig påvirkning af tilstanden.

6.5.6 Belysning

Der er fastsat vilkår for belysning for at sikre omgivelserne mod væsentlige gener fra kunstigt lys i graven.

6.6 Vandforsyningsinteresser

Ved råstofindvindingen fjernes muldlag/overjord og selve råstofferne (sand/grus/kalk/kridt), hvilket øger grundvandets sårbarhed overfor forurening. Der er derfor fastsat vilkår for opbevaring af tanke, brændstofpåfyldning, reparationer m.m., for at minimere risikoen for spild eller uheld, som kan medføre grundvandsforurening.

Der er derudover fastsat vilkår om permanent forbud imod brug af pesticider/sprøjtemidler og gødning på indvindingsarealet for at undgå forurening af grundvandet. Vilkåret fastholdes permanent, da området efter råstofindvindingens afslutning vurderes permanent at være mere sårbart overfor grundvandsforurening.

Vilkåret tinglyses permanent på ejendommen.

6.7 Beskyttelse af arkæologiske og geologiske interesser

Der er i forbindelse med regionens sagsbehandling indhentet udtalelse fra Museum Vestsjælland. Udtalelse er vedlagt i bilag 5.

Af hensyn til beskyttelse af geologiske, videnskabelige og undervisningsmæssige interesser er der vilkår om, at regionen kan forlange særligt værdifulde geologiske profiler bevaret i grusgravens periferi, hvis sådanne profiler blotlægges undervejs i indvindingsforløbet.

6.8 Naturbeskyttelse, landskabelige værdier og videnskabelige interesser

Hensyn vedr. Natura 2000 og bilag IV-arter er beskrevet i afsnit 7 nedenfor.

Det ansøgte areal grænser op imod §3 beskyttede søer på matr. 7a Avnsøgård Hgd., Avnsø, hvorfor der skal holdes en respektafstand på 20 m til søen. Da der ikke graves under grundvandsspejl samt at søerne formentlig ikke er grundvandsøer, vil der ikke ske en midlertidig grundvandssænkning i søerne. Respektafstanden på 20 m sikrer søens økologiske integritet og sikrer samtidig en optimal udnyttelse af råstofressourcen.

Af hensyn til landskabelige værdier har Region Sjælland ud fra tilsyn og vurdering af området fastsat vilkår for blandt andet efterbehandlingen. Indvinding af grus er en irreversibel proces, hvorfor der vil blive en påvirkning af landskabskarakteren. De overordnede vilkår for efterbehandlingen, hvor det præciseres, hvordan efterbehandlingen skal foretages, har til hensigt at mindske den visuelle påvirkning af arealet efter endt indvinding og samtidig tage hensyn til naturmæssige- og grundvandsmæssige interesser.

Det er medtaget i vurderingen, at der tidligere er foretaget indvinding af råstoffer i området ved Stenrand Grusgrav mod syd og vest og i Gammelrand Grusgrav mod Nordvest. Af landskabelige hensyn tilstræbes det derfor at der ved skelgennemgravning etableres et sammenhængende landskab.

Der er fastsat vilkår om forbud mod udsætning og fordring af ænder, fisk eller andet i eller ved vandhuller og søer i råstofgraven. Begrundelsen for dette vilkår er, at der med udsætning og fodring vil ske øget tilførsel af næringsstoffer til søer/vandhuller, som vil forringe vandkvaliteten og søernes tilstand, der i råstofgrave oftest vil være naturligt næringsfattige. Søer og vandhuller etableret i råstofgraven vil desuden være grundvandsfødte, hvorfor næringsstofpåvirkning som følge af udsætning og fodring vil give en direkte påvirkning af grundvandet.

6.9 Øvrige hensyn

Der er ingen rekreative interesser på arealet i dag ud over ejers jagt, da arealet fremstår som mark.

Byudvikling, infrastrukturanlæg, jord- og skovbrugsmæssige interesser, sandflugtsbekæmpelse og risiko for oversvømmelse eller erosion af kysten, fiskerimæssige interesser, ulemper for skibs- og luftfarten samt ændringer i strøm- og bundforhold findes ikke at være relevante hensyn i den pågældende sag.

6.10 Sikkerhedsstillelse

Der er fastsat vilkår om sikkerhedsstillelse for efterbehandlingen af området i overensstemmelse med § 10 i råstofloven.

Sikkerhedens størrelse er fastsat på baggrund af arealstørrelsen og den planlagte efterbehandling ud fra regionens normale arealtakster.

7 Natura 2000 områder og habitatdirektivets bilag IV

Tilladelse til råstofindvinding på land er omfattet af habitatbekendtgørelsens § 7, stk. 3, nr. 1, og derved forpligtelsen i habitatbekendtgørelsens § 10. Habitatbekendtgørelsens § 10 implementerer dele af habitatdirektivets artikel 12.

Bilag IV-arter er beskyttede både i og uden for Natura 2000-områder. Et yngle- eller rasteområde forstås som en samling af lokaliteter, hvor en bestand af en art yngler eller raster, og ikke som hver enkelt lokalitet eller forekomst, medmindre der ikke er økologisk sammenhæng med andre lokaliteter eller forekomster. Ofte vil de enkelte lokaliteter i et sådant "netværk" af lokaliteter, der udgør et yngle- eller rasteområde, indbyrdes supplere hinanden i at opretholde bestanden. Betydningen af de enkelte lokaliteter i netværket kan afhænge af bestandens tæthed og spredningsmuligheder. Ved vurderingen af, om et yngle- eller rasteområde beskadiges eller ødelægges, er det afgørende, om den økologiske funktionalitet kan opretholdes på mindst samme niveau som hidtil. Vurderingen af eventuelle påvirkninger af bilag IV-arter forudsætter kendskab til bl.a. arternes forekomster, udbredelse, spredningsmuligheder og økologiske sammenhæng.

Det følger således af habitatbekendtgørelsen, at regionen ved behandlingen af en sag om tilladelse til råstofindvinding efter råstofloven er forpligtet til bl.a. at vurdere, hvorvidt projektet kan beskadige eller ødelægge yngle- eller rasteområder for bilag IV-arter. Regionens vurdering af eventuelle påvirkninger af bilag IV-arter forudsætter derfor kendskab til bl.a. arternes forekomst, udbredelse, spredningsmuligheder og økologiske sammenhæng.

Regionen vurderer, at det ansøgte ikke i sig eller i forbindelse med andre planer og projekter kan påvirke Natura 2000-område nr. 156 "store Åmose, Skarresø og Bregninge Å" væsentligt⁵ og ikke vil ødelægge eller beskadige leve- eller voksesteder for de arter, der indgår i udpegningsgrundlaget, samt at det ansøgte ikke vil medføre beskadigelse/ødelæggelse af plantearter og yngle- eller rasteområder for de dyrearter, der fremgår af habitatdirektivets bilag IV.

Region Sjælland har i vurderingen taget udgangspunkt i artsdata fra den statslige miljøportal samt vurderet det konkrete ansøgte areal i forhold til den ansøgte råstofindvinding og dets mulige påvirkning af nærmeste Natura 2000-område samt bilag IV-arter. Region Sjælland har foretaget en besigtigelse af det konkrete område den 10.09.2024 blandt andet med henblik på vurdering af de naturmæssige forhold – se besigtigelsesnotat i bilag 3.

Nærmeste habitatområde er Natura2000-område nr. 156 "Store Åmose, Skarresø og Bregninge Å", som ligger ca. 460 m mod vest og syd. Natura2000-området "Store Åmose, Skarresø og Bregninge Å" består primært af vandløb, vådbundsarealer og sø og strækker sig over et areal på 3.400 ha og over mere end 25 km i længden. Tættest ved grusgraven er strækningen ved Bregninge Å. Denne del af Natura2000-området er specielt udpeget for at beskytte Bregninge Å og omkringliggende lavbundsarealer som en sammenhængende naturkorridor rig på forekomster af rigkær og tidvis våde enge. Området er sårbart overfor ændringer i hydrologien, herunder under ændringer i grundvandsspejlet.

Udpegningsgrundlaget for hele Natura 2000-området er følgende naturtyper og arter:

BEK nr. 1098 af 21. august 2023. Bekendtgørelse om udpegning og administration af internationale naturbeskyttelsesområder samt beskyttelse af visse arter, § 6, stk. 1 og 2, § 7, stk. 3, nr.1, § 7, stk. 13, nr. 1 og 2, og § 10, stk. 1.

H137 Store Åmose, Skarresø og Bregninge Å

Kode	Udpegningsgrundlag	Forventes udtaget
1014	Skæv vindelsnegl	
1016	Sumpvindelsnegl	
1149	Pigsmerling	
1166	Stor vandsalamander	
1355	Odde	
3130	Søbred med småurter	
3140	Kransnålalge-sø	
3150	Næringsrig sø	
3160	Brunvandet sø	
3260	Vandløb	
6210	Kalkoverdrev*	
6230	Surt overdrev*	
6410	Tidvis våd eng	
7120	Nedbrudt højmosse	
7140	Hængesæk	
7210	Avneknippemose*	
7220	Kildevæld*	

7230	Rigkær	
9110	Bøg på mor	X
9130	Bøg på muld	
9150	Bøg på kalk	X
9160	Ege-blandskov	
91D0	Skovbevokset tørvemose*	
91E0	Elle- og askeskov*	

Det er Region Sjællands vurdering, at der på det ansøgte areal, som er opdyrket mark samt en efterbehandlet skråning fra tidligere råstofindvinding, ikke er konkrete eller egnede yngle-/ rasteområder for arterne sump vindelsnegl, pigsmerling, stor vandsalamander og odde, som er udpegningsgrundlaget for Natura2000-området. Det er endvidere Region Sjællands vurdering, at indvinding på det ansøgte areal ikke vil påvirke hydrologien i Natura2000-området, da der ikke skal indvindes under grundvandsspejlet og afstanden til området er cirka 460m.

Region Sjælland vurderer således, at det ansøgte ikke i sig selv eller i forbindelse med andre planer og projekter kan påvirke Natura 2000-området "Store Åmose, Skarresø og Bregninge Å" væsentligt og ikke vil ødelægge eller beskadige naturtyper og leve- eller voksesteder for de arter, der indgår i udpegningsgrundlaget.

I forhold til bilag IV-arter har Kalundborg Kommune i den indledende høring gjort opmærksom på, at der er registreret markfirben i nærområdet. Ifølge Danmarks miljøportal er den nærmeste registrering af markfirben i Bjergsted bakker 600 m fra yderkanten af det ansøgte graveområde. Kalundborg Kommune foretog en naturbesigtigelse i maj 2021 af den efterbehandlede skrænt (som er en del af ansøgningsarealet) billigende på matr.nr. 33b Bjergsted by, Bjergsted og 3f og 3i, Avnsø-

gård Hgd, Avnsø (som ikke er en del af ansøgningsarealet). Ved denne besigtigelse konstaterede Kallundborg Kommune, at området ikke er habitat for markfirben, og at området ikke er et §3 overdrev grundet tæt vegetation, samt et lag af muld på den efterbehandlede skrænt.

Region Sjælland har den 17.04.2023 foretaget en naturbesigtigelse af matr. 3a, 3f og 4a Avnsøgård Hgd., Avnsø. Matrikel 3f og 4a grænser op til ansøgningsarealet. Der blev ved besigtigelsen ikke set eller konstateret nogen tegn på forekomsten af bilag IV-arter, og området blev heller ikke vurderet til at være et egnet yngle- / rasteområde for bilag IV arter.

I forbindelse med den aktuelle ansøgning om tilladelse til råstofindvinding på del af matr. Nr. 33b Bjergsted by, Bjergsted foretog Region Sjælland den 30.08.2024 en besigtigelse af det ansøgte areal, samt tilstødende arealer, se bilag 3. Der blev ved besigtigelsen ikke observeret markfirben eller andre bilag IV-arter inden for det ansøgte område. Da arealet er dækket af et lag muld og tæt bevoksning vurderes området heller ikke at være egnet yngle-/rasteområde for markfirben.

På baggrund af ovenstående er det Region Sjællands vurdering, at projektet ikke vil have påvirkning på bestanden, yngle-/rasteområde eller områdets økologiske funktionalitet for bilag IV arten markfirben.

Ifølge Danmarks miljøportal er der udover markfirben registreret stor vandsalamander og spidssnudet frø cirka 3 km fra det ansøgte område, afstanden samt det ansøgte områdes karakteristika taget i betragtning er det regionens vurdering, at det ansøgte areal ikke er egnet yngle-/rasteområde for disse bilag IV arter eller andre bilag IV-arter.

8 Miljøvurdering (VVM)

En ansøgning om råstofindvinding skal behandles efter ”Bekendtgørelse af lov om miljøvurdering af planer og programmer og af konkrete projekter (VVM)”, idet indvinding af sand, grus og sten er opført under bekendtgørelsens bilag 2, hvorfor det skal vurderes om indvindingen kan have væsentlig indvirkning på miljøet⁶.

Region Sjælland har den 26-11-2025 afgjort, at dette projekt ikke kræver udarbejdelse af miljøkonsekvensrapport (se bilag 2)

9 Hørings svar på partshøring

Region Sjælland har foretaget høring af parter i henhold til afsnit 4.2.3. Høringsperioden løb fra 07.01.2025 – 04.02.2025.

Kalundborg Forsyning har skrevet at de ingen bemærkninger har det fremsendt

Kalundborg Kommune har kommenteret, at der i grave- efterbehandlingsplanen fremgik, at der skulle graves under grundvand til trods for at der ikke er ansøgt om at grave under grundvand, og bemærkede vigtigheden af en enslydende tilladelse. Indvinder har indsendt en ny grave- og efterbehandlingsplan hvor det fremgår, at der ikke graves under grundvand. Den nye grave-og efterbehandlingsplan er sat ind i tilladelsen.

⁶ LBK nr. 4 af 3. januar 2023. Bekendtgørelse af lov om miljøvurdering af planer og programmer og af konkrete projekter (VVM).

10 Regions Sjællands samlede vurdering

Det er Region Sjællands samlede vurdering, at der skal gives tilladelse til indvinding af råstoffer på det ansøgte areal.

Region Sjælland har afvejet de hensyn, som fremgår af råstoflovens § 3 og fundet, at der ud fra ovenstående vurderinger og med de nævnte vilkår, som er fastsat i afsnit 2 kan etableres en råstofgrav på den ansøgte placering, så der bliver taget de nødvendige og tilstrækkelig hensyn til natur, miljø, grundvand, naboer og øvrige interesser.

Ovenstående er Region Sjællands vurdering på det foreliggende grundlag. Endelig vurdering vil blive foretaget umiddelbart forud for den endelige afgørelse.

11 Generelle bestemmelser

11.1 Gyldighed og tilbagekaldelse

Råstofindvindingen må ikke påbegyndes før klagefristen er udløbet. Hvis der indkommer en klage, får ansøger besked, og gravningen må ikke startes, før en endelig afgørelse er truffet med mindre, klagemyndigheden bestemmer andet.

Råstoffor tilladelsen bortfalder, hvis den ikke udnyttes inden tre år efter, at den er meddelt, eller hvis den ikke har været udnyttet i tre på hinanden følgende år.

Råstoffor tilladelsen kan tilbagekaldes af Region Sjælland i tilfælde af grov eller gentagen overtrædelse af vilkårene, hvilket er beskrevet i råstoflovens § 11.

Tilladelse efter vandforsyningsloven kan tilbagekaldes eller ændres uden erstatning, hvis forudsætningerne for tilladelsen viser sig urigtige eller ændres væsentligt.

11.2 Tinglysning af deklaration om efterbehandling

Når afgørelsen er endelig, tinglyser Region Sjælland en deklaration på ejendommen om de varige vilkår vedrørende efterbehandling og brug af arealet.

Afgiften for tinglysningen er 1.850 kr. I henhold til § 10, stk. 6 i lov om råstoffer⁷ skal tinglysningsgebyret betales af ejendommens ejer, men opkræves hos ansøger. Afgiften vil blive opkrævet, når tinglysningen er sket.

Sikkerhedsstillelsen frigives først, når den i grave- og efterbehandlingsplanen beskrevne efterbehandling er udført og godkendt af Region Sjælland. Regionen beder i den forbindelse om en udtalelse fra Kalundborg kommune, inden godkendelse af den udførte efterbehandling.

11.3 Tilsyn og besigtigelse

Region Sjælland fører tilsyn med indvindingen og foretager besigtigelse af arealet for blandt andet at påse, at tilladelsen og vilkårene overholdes. Tilsynet kan også ske ved brug af drone. Tilsynet har uden retskendelse adgang til offentlige og private ejendomme for at foretage dette tilsyn, og politiet yder om nødvendigt bistand til at gennemføre dette, jf. råstoflovens § 32.

Tilsynsmyndigheden skal foranledige et ulovligt forhold lovliggjort, medmindre forholdet har underordnet betydning. Region Sjælland kan meddele påbud om, at et ulovligt forhold skal lovliggøres inden for en nærmere fastsat frist, jf. råstoflovens § 33.

Region Sjælland kan umiddelbart lade foretage, hvad der er nødvendigt på ejerens og indvinderens bekostning, hvis et påbud om at lovliggøre et ulovligt forhold ikke efterkommes rettidigt, jf. råstoflovens § 33.

⁷ LBK nr. 124 af 26. januar 2017. Bekendtgørelse af lov om råstoffer

11.4 Arkæologi under indvindingen samt udtalelse fra museum inden opstart

Bygherre har altid mulighed for at indhente det arkæologisk ansvarlige museums udtalelse forud for jordarbejder, jf. museumsloven § 25⁸.

Herved gives de bedste muligheder for at undgå standsning af anlægsarbejdet og udgifter til arkæologiske undersøgelser, jf. museumsloven § 27.

Hvis museet i sin udtalelse skønner, at der på arealet ikke findes væsentlige arkæologiske bevaringsinteresser, så vil evt. udgifter til nødvendig arkæologisk undersøgelse skulle betales af Kulturministeren, jf. museumsloven § 27.

Uanset eventuel udtalelse fra museet skal indvinding omgående standses, hvis der i forbindelse med råstofindvindingen fremkommer arkæologiske fund eller anlæg, og der skal foretages anmeldelse til museet.

En udtalelse fritager ikke bygherre/indvinder fra forpligtelsen til at standse anlægsarbejdet og underrette museet, hvis arkæologiske levn påtræffes, men fritager ham/hende for udgifterne til en undersøgelse.

Indvinder kan også få afklaret de arkæologiske interesser igennem en prøvegravning på arealet.

11.5 Vejloven

Ifølge vejlovens § 73 stk. 3 kræver det vejmyndighedens tilladelse at foretage udgravning eller påfyldning nærmere vejens areal end 3 m samt nærmere vejens areal end svarende til to gange højdeforskellen mellem udgravningen eller påfyldningen og vejens areal. Dette er regionens udgangspunkt ved fastsættelse af vilkår om afstand til veje omfattet af vejloven.

11.6 Grave og efterbehandlingsplan

Efterbehandlingsplanen beskriver de overordnede retningslinjer for efterbehandlingen. De medfølgende skitser, f.eks. placering af søer, beplantning osv., er således ikke nøjagtigt fastlagte.

11.7 Returjord

Der må ikke uden dispensation fra Region Sjælland tilføres hverken forurenede eller ren jord til råstofgraven⁹.

Import af råstofferne sand, grus og sten til forarbejdning og/eller produktforbedring forudsætter ikke dispensation fra jordforureningsloven § 52. Import af råstoffer forudsætter dog Region Sjællands tilladelse efter råstofloven fra.

⁸ LBK nr. 358 af 8. april 2014. Bekendtgørelse af museumsloven.

⁹ LBK nr. 282 af 27. marts 2017. Bekendtgørelse af lov om forurenede jord.

11.8 Olie- og kemikalieaffald

Olieaffald skal op- og indsamles med henblik på regenerering. Denne forpligtigelse skal opfyldes ved at indgå aftaler med virksomheder, der indsamler olieaffald med henblik på regenerering til baseolie¹⁰.

Klude, der benyttes til aftørring af maskiner og andet materiel, skal opbevares og bortskaffes efter de til enhver tid gældende regler om opbevaring og bortskaffelse af farligt affald.

11.9 Entreprenørtanke

Entreprenørtanke skal være typegodkendte, og der skal være mærkeskilt på tankene med oplysninger om fabrikantens navn, hjemsted, tankrumfang, tanktype, fabrikationsnummer og fabrikationsår.

Tankene i grusgraven skal desuden være typegodkendt og opstillet efter Olietankbekendtgørelsen¹¹ og ADR reglerne¹².

11.10 Jordforurening

I tilfælde af oliespild eller lignende i forbindelse med råstofindvindingen skal Region Sjælland orienteres.

11.11 Byggeloven

Hvis der ønskes opsat mandskabsvogne, administrationsbygninger eller lignende i råstofgraven, skal der søges særskilt om byggetilladelse til dette i kommunen. Dette gælder også for midlertidigt opsatte skurvogne eller lignende. Der henvises til det gældende bygningsreglement.

11.12 Grundvand

Der må ikke uden særlig tilladelse foretages oppumpning og bortledning af grundvand med henblik på grundvandssænkning.

Der må ikke uden særskilt udledningstilladelse foretages udledning af vand fra grusvask og vand fra vask af materiel.

11.13 Dræn

Hvis der i forbindelse med indvindingen stødes på dræn, eller der opstår behov for at ændre, afbryde eller omlægge dræn skal Kalundborg kommunes vandløbsmyndighed kontaktes forinden, da det kan kræve en tilladelse efter vandløbsloven.

11.14 Digesvaler

Digesvaler er fredet. Skrænter og skråninger, hvor digesvalerne har etableret reder, må ikke graves inden for ynglesæsonen fra 1. april til 31. august.

¹⁰ BEK. nr. 2512 af 10. december 2021. Bekendtgørelse om affald, § 67.

¹¹ BEK nr. 1257 af 27. november 2019. Bekendtgørelse om indretning, etablering og drift af olietanke, rørsystemer og pipelines, kap. 2.

¹² BEK nr. 596 af 26. maj 2023. Bekendtgørelse om vejtransport af farligt gods.

11.15 Ledningsregisteret

Før gravning påbegyndes, har indvinder pligt til at indhente oplysninger i ledningsregistret (LER.dk) om ledningsføringer, der kan påvirkes af gravningen¹³.

11.16 Teleledninger

I henhold til § 5 i lovebekendtgørelse om graveadgang¹⁴ skal enhver, der foretager bygnings-, jordarbejder eller iværksætter andre foranstaltninger, forespørge telefonselskaberne med mindst otte dages varsel, om der findes ledninger eller anlæg, der nødvendiggør særlig hensyn.

11.17 Indberetning af indvunden mængde

Der skal hvert år gives oplysninger til Region Sjælland om arten og mængden af de råstoffer, der indvindes i hver råstofgrav samt om anvendelsen heraf. Indberetningen skal ske elektronisk efter anvisning af Region Sjælland.

11.18 Indberetning om boringer.

Resultatet af udførelse af boringer m.v. efter råstoffer på ejendommen skal inden tre måneder efter udførelsen indberettes til Danmarks og Grønlands Geologiske Undersøgelser på særlige skemaer. Inden for samme frist skal resultater af geofysiske undersøgelser og andre råstofundersøgelser, herunder om råstoffernes kvalitet, indberettes til Danmarks og Grønlands Geologiske Undersøgelser.

11.19 Underretning ved konkurs mv.

I tilfælde af indvindingsvirksomhedens konkurs, betalingsstandsning m.v., er såvel ejendommens ejer, som den der driver indvindingsvirksomheden, forpligtet til straks at underrette tilsynsmyndigheden.

11.20 Råstofafgift

Råstofindvinderen er forpligtet til at betale råstofafgift. Det skal bemærkes, at erhvervsmæssig indvinding af råstoffer, skal registreres ved Skat, myndighed@skat.dk. Region Sjælland orienterer skattemyndigheden om afgørelsen.

11.21 Yderligere vilkår og ændringer

Region Sjælland kan fastsætte yderligere vilkår eller foretage ændringer af allerede stillede vilkår, hvis det på et senere tidspunkt måtte vise sig nødvendigt af hensyn til opfyldelsen af råstoflovens formålsbestemmelser.

Fastsættelse af eventuelle nye vilkår eller ændringer af eksisterende vilkår vil dog kun blive aktuelt, hvis der er tale om ændrede forudsætninger i forhold til grundlaget for denne afgørelse.

¹³ BEK nr. 1806 af 12. december 2020. Bekendtgørelse om registrering af ledningsejere mv.

¹⁴ LBK nr. 845 af 21. august 2019. Bekendtgørelse af lov om graveadgang, etablering og udnyttelse af infrastruktur til telekommunikationsformål mv.

12 Offentliggørelse og klagevejledning

12.1 Generel klagevejledning

Tilladelsen til råstofindvinding med tilhørende andre afgørelser fra Region Sjælland vil blive offentliggjort den 07.02.2025 ved annoncering på Region Sjællands hjemmeside.

Afgørelserne kan påklages inden fire uger fra de er offentliggjort.

Hvis du ønsker at klage over afgørelserne, kan du klage til Miljø- og Fødevarerklagenævnet.

Du klager via klageportalen, som du finder via borger.dk eller virk.dk. Du logger på klageportalen med Nem-ID. En klage er indgivet, når den er tilgængelig for myndigheden via klageportalen. Når du klager, skal du betale et gebyr på 900 kr. for borgere og 1.800 kr. for virksomheder, organisationer og offentlige myndigheder.

I klageportalen sendes din klage automatisk først til rette myndighed. Hvis myndigheden fastholder afgørelsen, sender myndigheden klagen videre til behandling i nævnet via klageportalen. Du får besked om videresendelsen.

Miljø- og Fødevarerklagenævnet afviser din klage, hvis du sender den uden om klageportalen, medmindre du er blevet fritaget for brug af klageportalen. Hvis du ønsker at blive fritaget for at bruge klageportalen, skal du sende en begrundet anmodning til Miljø- og Fødevarerklagenævnet, som herefter beslutter om, du kan fritages. [Se betingelserne for at blive fritaget.](#)

Et indbetalt klagegebyr tilbagebetales, hvis

1. Klagesagen fører til, at den påklagede afgørelse ændres eller ophæves,
2. Klageren får helt eller delvis medhold i klagen, eller
3. Klagen afvises som følge af overskredet klagefrist, manglende klageberettigelse eller fordi klagen ikke er omfattet af Miljø- og Fødevarerklagenævnets kompetence.

Det bemærkes, at hvis den eneste ændring af den påklagede afgørelse er forlængelse af frist for efterkommelse af afgørelse som følge af den tid, der er medgået til at behandle sagen i klagenævnet, tilbagebetales gebyret dog ikke.

Vejledning om gebyrordningen kan findes på Nævnenes Hus' hjemmeside.

Hvis afgørelsen ønskes indbragt for domstolene, skal sag anlægges inden seks måneder fra meddelelsen af afgørelsen, jf. råstoflovens § 43. Er afgørelsen offentligt bekendtgjort, regnes søgsmålsfristen dog altid fra bekendtgørelsen.

12.2 Klage over Region Sjællands afgørelser

12.2.1 Råstoffilladelsen og vurderinger efter Habitatbekendtgørelsen

Regionens afgørelse om tilladelse til råstofindvinding og evt. vurderinger efter miljøvurderingsloven¹⁵ eller habitatbekendtgørelsen¹⁶ om internationale naturbeskyttelsesområder og beskyttede dyre- og plantearter kan påklages efter bestemmelserne i råstofloven.

¹⁵ LBK nr. 4 af 3. januar 2023. Bekendtgørelse af lov om miljøvurdering af planer og programmer og af konkrete projekter (VVM).

¹⁶ BEK nr. 1098 af 21. august 2023. Bekendtgørelse om udpegning og administration af internationale naturbeskyttelsesområder samt beskyttelse af visse arter.

Klageberettigede

- Adressaten for afgørelsen.
- Offentlige myndigheder.
- En berørt nationalparkfond oprettet efter lov om nationalparker.
- Lokale foreninger og organisationer, som har en væsentlig interesse i afgørelsen.
- Landsdækkende foreninger og organisationer, hvis hovedformål er beskyttelse af natur og miljø.
- Landsdækkende foreninger og organisationer, som efter deres formål varetager væsentlige rekreative interesser, når afgørelsen berører sådanne interesser.
- Enhver med en individuel væsentlig interesse i afgørelsen.

Tilladelsen må ikke udnyttes, før klagefristen er udløbet, jf. råstoflovens § 16, stk. 7. Ved rettidig klage efter råstoflovens § 13, stk. 1, må tilladelsen tidligst udnyttes, når Miljø- og Fødevareklagenævnet har truffet endelig afgørelse i klagesagen eller har truffet afgørelse om, at tilladelsen kan udnyttes på trods af klagen, jf. råstoflovens § 16, stk. 8.

Hvis afgørelsen ønskes indbragt for domstolene, skal sag anlægges inden seks måneder fra meddelelsen af afgørelsen, jf. råstoflovens § 43, stk. 1, og miljøvurderingslovens § 54, stk. 1 (ved samtidig miljøvurdering). Er afgørelsen offentligt bekendtgjort, regnes søgsmålsfristen dog altid fra bekendtgørelsen.

12.3 Orientering

Kopi af afgørelsen er sendt til:

- Kalundborg Kommune dto@kalundborg.dk
- Naturstyrelsen (driftsenhed), nst@nst.dk
- Danmarks Naturfredningsforening, dn@dn.dk
- Danmarks Naturfredningsforening i Kalundborg-kommune, kalundborg@dn.dk
- Danmarks Sportsfiskerforbund, post@sportsfiskerforbundet.dk
- Dansk Ornitologisk Forening, dof@dof.dkk
- Fredningsnævnet for Vestsjælland, vestsjaelland@fredningsnaevn.dk
- Museum Vestsjælland (Holbæk, Kalundborg, Odsherred, Ringsted, Slagelse, Sorø), plan@vestmuseum.dk
- Friluftsrådet fr@friluftsradet.dk
- Friluftsrådet Kreds Nordvestsjælland (Odsherred, Kalundborg, Holbæk): kreds14@friluftsradet.dk
- Center for Kulturarv, cfk@slks.dk
- Skat, myndighed@skat.dk

Derudover orienteres øvrige høringsparter jf. afsnit 4.2.3.

Udvidelse af gravetilladelse - grave- og efterbehandlingsplan

Der søges om udvidelse af indvindingsområde ved Stenrand Grusgrav, tilladelse af 28.06.2017 for matr.nr. 4a og 4z Avnssø Hgd., Avnsø. Der er alene tale om udvidelse af arealet, der vil ikke ske øget årlig indvinding, etableres nye anlæg eller bygninger.

Området indvindes fra vest i forlængelse af den igangværende råstofvinding. Således vil indvindingen være en naturlig forlængelse af den eksisterende gravetilladelse. Indvindingen slutter i det sydøstlige hjørne. I takt med at området færdiggraves vil der ske efterbehandling, således området som helhed ikke vil fremstå afrømmet.

Indretning og drift

Ved den eksisterende indvinding på naboarealerne mod vest og syd er der indrettet et produktionsanlæg med tilhørende oplagsdepoter. Derudover er der slambassiner, som modtager vaskevand fra produktionsanlæg. Fra bassinerne kan overskudsvandet nedsive. Vandet til vaskeanlægget tages fra gravesøen tættest på vaskeanlægget, som er en integreret del af produktionsanlægget. Det eksisterende produktionsanlæg og slambassin vil modtage råstofferne fra det udvidede indvindingsområde, som transporteres fra gravefronten til produktionsanlægget ved brug af maks. 3 dumpere. Der etableres en ubefæstet intern vej fra gravefronten til asfaltvej til produktionsanlægget. Der vil ikke ske en øget produktion på det nuværende produktionsanlæg i forhold til i dag. Indvindingsområdet indrettes med støjvolde på min. 3 meter i højden mod nærmeste nabobeboelser.

Driftstider

Den daglige drift af virksomheden ændres ligeledes ikke ved at inddrage det nye graveområde. Den normale daglige driftstid med indvinding og produktion vil foregå hverdage mellem kl. 06.30 og 16.30, alternativt kl. 06.00 og 16.00, ca. 250 dage om året.

Udlevering og læsning foregår på hverdage mellem kl. 06.00 og 17.00 og i sjældne tilfælde på lørdage mellem kl. 7.00 og 13.00. På hverdage kan der dog forekomme intern kørsel fra kl. 05.30, da porten til grusgraven åbnes på dette tidspunkt, for at undgå ventende lastbiler på Gl. Skovvej.

Indvinding og forarbejdning af råstoffet

Graveretningen går som nævnt fra vest mod øst, således at der etableres en gravefront mod de nærliggende boligerne.

Skrænter under indvindingen vil have en maks. hældning på 1:1.

Indvinding over grundvandsspejlet vil foregå med én hydraulisk gravemaskine.

Stenfraktioner transporteres med dumper til vaskeanlæg/knuseri (produktionsanlægget), og udlevering vil forekomme ved lagerbunker placeret tæt på adgangsvejen.

Der vil ske skelgennemgravninger fra det eksisterende graveområde på matr.nr. 4a Avnøsgård Hgd., Avnsø til matr.nr. 33b Bjergsted By, Bjergsted.

I skel mellem matr.nr. 4a Avnøsgård Hgd., Avnsø og matr.nr. 33b Bjergsted By, Bjergsted findes et beskyttet dige. Der er opnået dispensation ved Kalundborg Kommune til at nedlægge diget, jf. afgørelse af den 12. maj 2022.

Oplag af muld og overjord

Der er i området ikke meget muldjord, i gennemsnit kun ca. 30 cm. Overjorden skal rømmes af, før råstofferne kan indvindes. Overjorden fjernes ikke fra området, men opbevares i depoter/støjvolde for at kunne blive anvendt i forbindelse med indvindingsområdets retablering med skovområder, sydvendte skrånninger vil blive friholdt for overjord.

Vi henviser til vores politik vedrørende behandling af personoplysninger, som findes [her](#) eller via www.le34.dk/GDPR

Landinspektørfirmaet LE34 A/S | Medlem af Praktiserende Landinspektørers Forening | DS/EN ISO 9001 Certificeret

Transport

Bortkørsel af råstofferne fra indvindingsområdet vil foregå via de samme ruter som i dag, med lastbiler via Gl. skovvej til Skovvejen nord for Stenrand samt via Gl. Skovvej til Frederiksberg.

Der vil ikke ske en udvidelse af produktionen, som konsekvens af det udvidede indvindingsområde, derfor vil hverken trafikken til og fra området eller virksomhedens interne kørsel blive forøget betydeligt.

Efterbehandling

Området efterbehandles til natur og mindre skovbeplantning, samt med sydvendte nærringsfattige skrænter som ikke tilføjes overjord.

Skrænter efterbehandles til med en hældning på 1:2- 1:3 ved brug af overskudsmaterialer råstofgraven, dog vil skrænter mod øst, mod fremtidigt graveområde efterbehandles med en hældning på maks. 1:1.

RÅSTOFINDVINDING



Stenrand grusgrav 2024

Bjergstedbakker 3, 4470 Svebølle

Gældende indtil 01.07.2027



VVM-screening af ansøgning
om tilladelse til erhvervsmæssig
indvinding af råstoffer på

Del af mart. nr. 33b Bjergsted by, Bjergsted

Bjergstedbakker 3

4470 Svebølle

Kalundborg kommune

Udvidelse af eksisterende grusgrav med tilladelse fra
2017.

Dato: 26.11.2024

Oversigt

Bjergstedbakker 3, 4470 Svebølle. Del af 33b Bjergsted by, Bjergsted

Sagsnummer EMN-2024-08864

Ansøger, Indvinder og Ejer

Navn:	Palle Ludvigsen, Løgtved Aps		
CVR-nr.:	76154228		
Adresse:	Gl Skovvej 21 4470 Svebølle		
Kontakt:	Henrik Ludvigsen		
Telefon:	20164768	E-mail:	stenrand@stenrand.dk

Rådgiver

Navn:	LANDINSPEKTØRFIRMAET LE34 A/S		
CVR-nr.:	20683880		
Adresse:	Gasværkvej 30R		
Kontakt:	Anders Ebsen Jellesen		
Telefon:	92443439	E-mail:	ajj@le34.dk

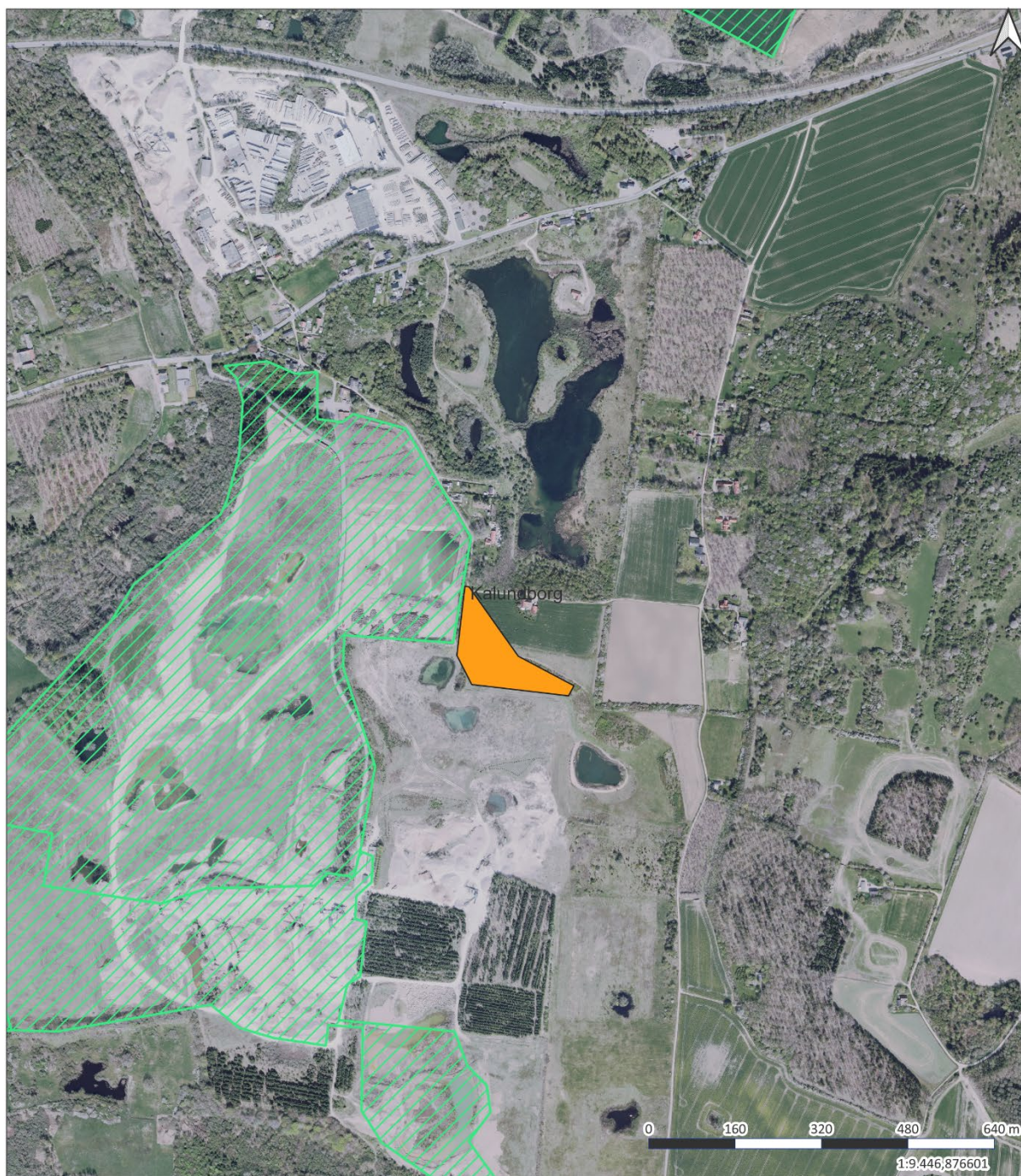

© Styrelsen for Dataforsyning og Effektivisering

Tegnforklaring:

vw_Tilladelse_Graveomraade geodanmark_2023_12_5cm

 Tilladelse til råstofindvinding

 Ansøgningsareal

Titel: Ansøgning om råstofindvinding,
Stenrand Grusgrav 2024

Marie Lohmann Hilden
22-10-2024

Indhold

1	AFGØRELSE FRA REGION SJÆLLAND	6
1.1	MILJØVURDERING AF KONKRETE PROJEKTER (VVM).....	6
2	GRUNDLAG FOR AFGØRELSEN	6
2.1	ANSØGNINGEN	6
2.2	UDTALELSER.....	6
2.2.1	Høring af myndigheder og sagens parter	6
	Partshøring og orientering om udkast til afgørelse	7
3	REGIONENS BEHANDLING AF SAGEN	8
3.1	RÅSTOFPLANEN.....	8
3.2	KOMMUNEPLAN OG LOKALPLANER.....	8
3.3	OM SCREENINGEN FOR PLIGT TIL MILJØVURDERING - VURDERING AF VIRKNING PÅ MILJØET (VVM).....	8
3.4	REGION SJÆLLANDS SAMLEDE VURDERING AF MILJØVURDERINGSPLIGTEN.....	10
4	OFFENTLIGGØRELSE OG KLAGEVEJLEDNING	11
4.1	KLAGEVEJLEDNING.....	11
4.2	ORIENTERING	12

Bilag

1. Region Sjællands VVM-screeningsskema
2. Ansøgers VVM ansøgningskema
3. Ansøgning om tilladelse til råstofindvinding incl bilag
4. Høringssvar Kalundborg Kommune
5. Besigtigelsesnotat af 10.09.2024

1 Afgørelse fra Region Sjælland

1.1 Miljøvurdering af konkrete projekter (VVM)

Region Sjælland har vurderet, at det ansøgte projekt om tilladelse til indvinding af sten, sand og grus på 1,8 ha på del af matr.nr. 33b Bjergsted By, Bjergsted i Kalundborg kommune, ikke kan forventes at få væsentlige indvirkninger på miljøet, og afgør derfor, at der ikke skal udarbejdes en miljøvurdering (miljøkonsekvensrapport - VVM)¹, inden ansøgningen kan behandles efter råstofloven m.v.

Samtidig har regionen vurderet, at det ansøgte projekt ikke i sig selv, eller i forbindelse med andre planer og projekter, kan påvirke et Natura 2000-område væsentligt, og ikke vil ødelægge eller beskadige leve- eller voksesteder for de arter, der indgår i udpegningsgrundlaget, samt at det ansøgte ikke vil medføre beskadigelse/ødelæggelse af plantearter eller yngle- eller rasteområder for de dyrearter, der fremgår af habitatdirektivets bilag IV².

VVM-screeningen, Natura 2000- og habitatvurderingen fremgår af bilag 1.

2 Grundlag for afgørelsen

2.1 Ansøgningen

Region Sjælland har den 11.09.2024 modtaget ansøgning fra Palle Ludvigsen, Løgtved ApS om tilladelse til råstofindvinding af sand, grus og sten på del af matr.nr. 33 b Bjergsted By, Bjergsted i Kalundborg Kommune. Ansøgningen er en udvidelse af eksisterende tilladelse fra 2017. Der vil på ansøgningsarealet udelukket ske indvinding af sten, sand og grus, oparbejdning og produktion vil ske på eksisterende anlæg uden for det ansøgte areal. Indvindingsmængden holdes inden for de 300.000 m³ sand, sten og grus, heraf 30.000 m³ under grundvandsspejlet årligt, som der er givet tilladelse til i den gældende tilladelse fra 2017

Følgende dokumenter danner grundlag for afgørelsen

- VVM-ansøgningsskema indsendt den 02.09.2024 og genindsendt den 11.09.2024
- Råstofansøgningsskema med bilag indsendt den 02.09.2024 og genindsendt den 11.09.2024
- Region Sjællands besigtigelsesnotat af 10.09.2024

2.2 Udtalelser

2.2.1 Høring af myndigheder og sagens parter

Ansøgningsmaterialet har været sendt i indledende høring til følgende:

¹ LBK nr. 1976 af 27. oktober 2021. Bekendtgørelse af lov om miljøvurdering af planer og programmer og af konkrete projekter (VVM) §§ 17, stk. 2, og 21.

² BKG nr. 2091 af 12. november 2021. Bekendtgørelse om udpegning og administration af internationale naturbeskyttelsesområder samt beskyttelse af visse arter, § 6, stk. 1, § 7, stk. 3, nr. 1, og stk. 13, nr. 1 og § 10, stk. 1.

- Kalundborg Kommune

Region Sjælland har den 18.10.2024 modtaget høringsvar fra Kalundborg Kommune (bilag 4)

Ansøgningsmaterialet er sendt som orientering til beboere og ejer af følgende adresser:

- Gustavshøj 1, 4470 Svebølle
- Gustavshøj 2, 4470 Svebølle
- Stenrand 14, 4470 Svebølle
- Stenrand 11, 4470 Svebølle
- Stenrand 15, 4470 Svebølle
- Stenrand 9b, 4470 Svebølle

Partshøring og orientering om udkast til afgørelse

Udkast til VVM-screeningsafgørelse er udsendt i partshøring til:

- Ansøger: Palle Ludvigsen, Løgtved ApS
- Stenrand 14 4470 Svebølle
- Stenrand 11 4470 Svebølle
- Stenrand 15 4470 Svebølle
- Stenrand 9B, 13 og 17, 4470 Svebølle (Gammelrand Skærvefabrik)
- Kalundborg forsyning ler@kalfor.dk
- Vestsjællands Museum plan@vestmuseum.dk

Regionen har i vurderingen af parter lagt vægt på, at den primære gene fra ansøgningsområdet er støv og støj fra indvinding af råstoffer. Der vil på det ansøgte areal ske indvinding af råstoffer, hvorimod selve bearbejdningen af råstofferne vil ske uden for det ansøgte areal på eksisterende anlæg placeret i Stenrand grusgrav. Da der hverken vil ske en øget produktion, tidsmæssig forlængelse eller forøgelse af lastbiltrafikken i forhold til de gældende tilladelser fra 2017 og 2024 vurderer Region Sjælland, at naboer til den aktive grusgrav med tilladelser fra 2017 og 2024 ikke vil blive væsentligt påvirket af det ansøgte projekt, og er derfor ikke parter i sagen.

Indvindingen på det ansøgte areal vil ske fra vest mod øst, og udover afrømningen af muld og overjord vil indvindingen ske nede i terræn, hvilket vil mindske gener i form af støv og støj væsentligt. Regionen Sjælland vurderer på baggrund af dette, at det kun er naboer indenfor en mindre afstand af det ansøgte areal, som kan blive væsentligt berørt af det ansøgte projekt og som derfor er parter i sagen.

Regionen har vurderet, at Palle Ludvigsen, Løgtved ApS er parter i sagen, da de er indvinder og ejer af det ansøgte areal.

Derudover blev udkastet til afgørelse til orientering til:

- Kalundborg Kommune

VMM-screeningsafgørelsen har været sendt i høring i perioden 28.10.2024-25.11.2024 og Region Sjælland har i perioden ikke modtager nogle høringsvar.

3 Regionens behandling af sagen

3.1 Råstofplanen

Gravearealet er beliggende i Kalundborg graveområde, som ifølge Råstofplan 2020 er reserveret til indvinding af sand, grus og sten. Råstofferne inden for området skal udnyttes og oparbejdes optimalt, såvel over som under grundvandsspejlet.

3.2 Kommuneplan og lokalplaner

Kalundborg Kommuneplan har til mål at efterbehandlede råstofgrave skal øge de rekreative muligheder i kommunen, og at de efterbehandles under hensyn til natur- og grundvandsinteresser i nærområdet. Arealet efterlades som nærringsfattige potentielle overdrevsområder med gode muligheder for, at bilag IV arten markefirben kan indvandre. I de områder, hvor der indvindes under grundvandsspejlet, efterlades der søer og vandhuller, som på sigt kan danne habitater for padder. Der er ingen lokalplan for området.

3.3 Om screeningen for pligt til miljøvurdering - Vurdering af Virkning på Miljøet (VVM)

Et råstofprojekt omfattet af miljøvurderingslovens bilag 2 må ikke påbegyndes, før Region Sjælland, skriftligt har meddelt bygherren, at projektet ikke antages at kunne få væsentlig indvirkning på miljøet, jf. miljøvurderingslovens § 16 (og der herudover er meddelt de øvrige nødvendige tilladelser, herunder tilladelse efter råstofloven).

Region Sjælland skal derfor, jf. miljøvurderingslovens §§ 21 og 22, screene projektet for pligt til miljøvurdering. Her træffer Region Sjælland afgørelse om hvorvidt projektet på grund af dets art, dimensioner eller placering kan forventes at få væsentlige indvirkninger på miljøet. Der er i givet fald pligt til miljøvurdering af projektet (miljøkonsekvensrapport - VVM). Ansøger har udfyldt et ansøgningsskema, som Region Sjælland sammen med input fra Kalundborg kommune, data fra Dammiljøportal og Regionens egen besigtigelse af det ansøgte areal den 30.08.2024, har brugt som udgangspunkt for den screening, der skal tilvejebringe nødvendig viden til afgørelse af, hvorvidt projektet er VVM-pligtigt.

Palle Ludvigsen, Løgtved Aps har den 11.09.2024 ansøgt om tilladelse til at indvinde råstoffer på del af matr.nr. 33b Bjergsted by, Bjergsted. Ansøgningsarealet er på 1,8 ha og er en udvidelse af et eksisterende graveområde med tilladelse til råstofindvinding fra 2017.

Regionen bemærker, at der på det ansøgte areal udelukket vil ske indvinding af råstoffer, produktionen og oparbejdningen sker på arealer med gældende tilladelser fra 2017 og 2024 som begge udløber i 2027. Der vil ikke ske øget produktion på nuværende produktionsanlæg og der vil ligeledes ikke ske en tidsmæssig forlængelse i indvinding og produktion, i forhold til den gældende tilladelse som udløber i 2027. Antallet af lastbiler som kører til og fra Stenrand grusgrav vil ligeledes være indenfor det tilladte. Regionen vurderer på baggrund af ovenstående, at projektet ikke vil have væsentlige miljøpåvirkninger i forhold til støv og støj.

Kalundborg Kommune har i den indledende høring gjort opmærksom på, at der er registreret markfirben i nærområdet. Ifølge Danmarks miljøportal er den nærmeste registrering af markfirben fra 2006, som er registreret i Bjergsted bakker 600 m fra yderkanten af det ansøgte graveområde. Kalundborg kommune foretog en naturbesigtigelse i maj 2021 af den efterbehandlede skrænt (som er en del af ansøgningsarealet) billigende på matr.nr. 33b Bjergsted by, Bjergsted og 3f og 3i, Avnsøgård Hgd, Avnsø (som ikke er en del af ansøgningsarealet), se bilag 2. Ved denne besigtigelse konstaterede Kalundborg Kommune, at området ikke er habitat for markfirben, og at området ikke er et §3 overdrev grundet tæt vegetation, samt et lag af muld på den efterbehandlede skrænt. Region Sjælland har den 17.04.2023 foretaget en naturbesigtigelse af matr. 3a, 3f og 4a Avnsøgård Hgd, Avnsø. Matrikel 3f og 4a grænser op til ansøgningsarealet. Der blev ved besigtigelsen ikke set eller konstateret nogen tegn på forekomsten af bilag IV-arter, og området blev heller ikke vurderet til at være et egnet yngle- / rasteområde for bilag IV arter.

I forbindelse med den aktuelle ansøgning om tilladelse til råstofindvind på del af matr. Nr. 33b Bjergsted by, Bjergsted foretog Region Sjælland den 30.08.2024 en besigtigelse af det ansøgte areal, samt tilstødende arealer, se bilag 5. Der blev ved besigtigelsen ikke observeret markfirben eller andre bilag IV-arter inden for det ansøgte område. Da arealet er dækket af et lag muld og tæt bevoksning vurderes området heller ikke at være egnet yngle-/rasteområde for markfirben. Syd for det ansøgte område blev der ligeledes heller ikke observeret markfirben.

En af truslerne imod markfirbens udbredelse er tilgroning af deres levesteder, hvilket blandet andet skyldes manglende afgræsning, gødskning og tilførsel af næringsrig overjord. Det ansøgte område er en dyrket mark, samt en sydvendt skråning med et næringsrigt muldlag og tæt bevoksning uden afgræsning. Det ansøgte projekt vil ved dets afslutning efterlade et efterbehandlet, næringsfattigt areal med sydvendte skråning, hvilket potentielt kan udgøre et godt habitat for markfirben.

Det er regionens vurdering, at projektet under driftsfasen ikke vil have en forringelse af den økologiske funktionalitet for markfirben, og at projektet ved dets afslutning vil øge den samlede økologiske funktionalitet for potentielle markfirben i området.

På baggrund af ovenstående er det Region Sjællands vurdering, at projektet ikke vil have påvirkning på bestanden, yngle-/rasteområde eller områdets økologiske funktionalitet for bilag IV arten markfirben,

Ifølge Danmarks miljøportal er der udover markfirben registreret stor vandsalamander og spids-snudet frø cirka 3 km fra det ansøgte område, afstanden samt det ansøgte områdes karakteristika taget i betragtning er det regionens vurdering, at det ansøgte areal ikke er egnet yngle-/rasteområde for andre bilag IV arter.

En VVM-screeningsafgørelse skal som nævnt ovenfor være en vurdering, der hovedsageligt træffes ud fra foreliggende materiale. Derfor er der ikke ud over beskrevne besigtigelser foretaget nærmere undersøgelser i forhold til bilag IV-arter.

Resultatet af screeningen fremgår af bilag 1.

3.4 Region Sjællands samlede vurdering af miljøvurderingspligten

Denne afgørelse omfatter, hvorvidt der skal foretages en miljøvurdering forud for en råstof tilladelse til Palle Ludvigsen, Løgtved ApS. Det kræver tilladelse efter råstofloven at gennemføre indvindingen af råstoffer, og Region Sjælland vil efterfølgende træffe afgørelser efter råstofloven.

Det er Region Sjællands samlede vurdering, jf. vurderingerne anført i bilag 1, at det ansøgte projekt om indvinding af råstoffer på del af matr.nr. 33b Bjergsted by, Bjergsted, grundet projekts karakteristika, dimension og placering ikke vil give anledning til en væsentlig påvirkning af miljøet, hvorfor der ikke skal udarbejdes en miljøkonsekvensrapport

4 Offentliggørelse og klagevejledning

4.1 Klagevejledning

Screening for pligt til udarbejdelse af en miljøvurdering (VVM) er foretaget efter miljøvurderingslovens § 21.

Afgørelsen vil blive offentliggjort den 26.11.2024 ved annoncering på Region Sjællands hjemmeside.

Afgørelsen kan påklages inden 4 uger fra den er offentliggjort.

Hvis du ønsker at klage over afgørelsen, kan du klage til Miljø- og Fødevarerklagenævnet.

Klageberettiget er:

- Enhver, der har en retlig interesse i sagens udfald.
- Landsdækkende foreninger og organisationer, der som formål har beskyttelsen af natur og miljø eller varetagelsen af væsentlige brugerinteresser inden for arealanvendelsen og har vedtægter eller love, som dokumenterer deres formål, og som repræsenterer mindst 100 medlemmer.
- Miljøministeren.

Du klager via klageportalen, som du finder via borger.dk eller virk.dk. Du logger på klageportalen med Nem-ID. En klage er indgivet, når den er tilgængelig for myndigheden via klageportalen. Når du klager, skal du betale et gebyr på 900 kr. for borgere og 1.800 kr. for virksomheder, organisationer og offentlige myndigheder.

I klageportalen sendes din klage automatisk først til rette myndighed. Hvis myndigheden fastholder afgørelsen, sender myndigheden klagen videre til behandling i nævnet via klageportalen. Du får besked om videresendelsen.

Miljø- og Fødevarerklagenævnet afviser din klage, hvis du sender den uden om klageportalen, medmindre du er blevet fritaget for brug af klageportalen. Hvis du ønsker at blive fritaget for at bruge klageportalen, skal du sende en begrundet anmodning til Miljø- og Fødevarerklagenævnet. Nævnet afgør herefter, om du kan fritages for at bruge klageportalen. [Se betingelserne for at blive fritaget.](#)

Et indbetalt klagegebyr tilbagebetales, hvis

1. Klagesagen fører til, at den påklagede afgørelse ændres eller ophæves,
2. Klageren får helt eller delvis medhold i klagen, eller
3. Klagen afvises som følge af overskredet klagefrist, manglende klageberettigelse eller fordi klagen ikke er omfattet af Miljø- og Fødevarerklagenævnets kompetence.

Det bemærkes, at hvis den eneste ændring af den påklagede afgørelse er forlængelse af frist for efterkommelse af afgørelse som følge af den tid, der er medgået til at behandle sagen i klagenævnet, tilbagebetales gebyret dog ikke.

Vejledning om gebyrordningen kan findes på Nævnenes Hus' hjemmeside.

Rettidig klage efter miljøvurderingslovens § 49, stk. 1 har ikke opsættende virkning for udnyttelse af afgørelsen medmindre, Miljø- og Fødevarerklagenævnet bestemmer andet. Der kan klages over retslige spørgsmål.

Hvis afgørelsen ønskes indbragt for domstolene, skal sag anlægges inden 6 måneder fra meddelelsen af afgørelsen, jf. Miljøvurderingslovens § 54, stk. 1. Er afgørelsen offentligt bekendtgjort, regnes søgsmålsfristen dog altid fra bekendtgørelsen.

4.2 Orientering

Kopi af afgørelsen er sendt til:

- Kalundborg Kommune, dto@kalundborg.dk
- Naturstyrelsen (driftsenhed), nst@nst.dk
- Danmarks Naturfredningsforening, dn@dn.dk
- Danmarks Naturfredningsforening i Kalundborg Kommune, kalundborg@dn.dk
- Danmarks Sportsfiskerforbund, post@sportsfiskerforbundet.dk
- Dansk Ornitologisk Forening, natur@dof.dk
- Fredningsnævnet for Vestsjælland, vestsjaelland@fredningsnaevn.dk
- Friluftsrådet fr@friluftsradet.dk
- Friluftsrådet Kreds Nordvestsjælland: kreds14@friluftsradet.dk
- Center for Kulturarv, cfk@slks.dk

Palle Ludvigsen
Stenrand Grusgrav
Gl. Skovvej 21
4470 Svebølle
Att: Henrik Ludvigsen

Dato: 10.09.2024

Besigtigelsesnotat

Region Sjælland har på baggrund af ansøgning fra Palle Ludvigsen om udvidelse af eksisterende gravetilladelse i Stenrand grusgrav, foretaget en naturbesigtigelse den 30.08.2024 på ansøgningsarealet på matr.nr. 33b Bjergsted By, Bjergsted samt tilstødende områder.

Besigtigelsen blev foretaget af Marie Lohmann Hilden fra Region Sjælland.

Formålet med besigtigelsen var at undersøge det ansøgte område for bilag IV-arter herunder markfirben, samt vurdere hvorvidt arealet er egnet yngle-/rasteområde for markfirben og andre bilag IV-arter. Derudover var formålet med besigtigelsen at få et indtryk af de omkringliggende arealers øvrige naturindhold og fysiske beskaffenhed.

Ifølge Danmarks Miljøportal er der indenfor en radius af 20 km af gravområdet registreret markfirben som den eneste bilag IV-art. Den nærmeste registrering er fra 2006, og er registreret i Bjergsted bakker 600 m fra yderkanten af det ansøgte graveområde.

Naturbesigtigelsen blev foretaget den 30.08.2024 fra 9.30-12.00 i fuld sol og svag til jævn vind. Dagene forinden havde ligeledes været varme.

Regionens vurdering af det ansøgte areal

Den nordlige del af det ansøgte område, angivet som område 1 på bilag 1, udgøres af en brakmark med såede blomster. I områdets vestlige kant er der et dige og et tilvokset krat. Der blev ikke observeret bilag IV-arter herunder markfirben på område 1 og arealet vurderes heller ikke til at være egnet yngle-/rasteområde for markfirben.

Syd for område 1 ligger der en efterbehandlet skrænt, angivet som område 2 på bilag 1, hvor der blandt andet vokser stilkeg, hassel og grantræer. Skrænten er efterbehandlet med et slutlag af muld. Skrænten er sydvendt. Der blev ikke observeret markfirben eller andre bilag IV-arter i dette område og da arealet er dækket af et lag muld og tæt bevokset vurderes området heller ikke at være yngle-/rasteområde for markfirben eller andre bilag IV-arter.

**Regional Udvikling
Enhed for Råstoffer**

Alléen 15

4180 Sorø

Tlf.: 70 15 50 00

Regionaludvikling@regionsjaelland.dk

www.regionsjaelland.dk

Sagsbehandler

Marie Lohmann Hilden

93 56 70 74

mahild@regionsjaelland.dk

Syd for ansøgningsarealet, er der ligeledes et efterbehandlet område. I dette område er der ikke lagt muld på, og området fremstår derfor mere gruset og næringsfattigt. Der er ikke forekomster af løst sand i området. Der blev observeret få myretuer. Der er en lille forhøjning i området med en mindre sydvendt skråning, skråningen er tæt tilgroet af havtorn og græsser. Der blev ikke observeret markfirben eller andre bilag IV-arter på området.

Uden for ansøgningsarealet ligger der nogle efterbehandlet søer. Ved besigtigelsen blev der observeret grønne frøer ved søbredderne. Der blev ikke observeret bilag IV-arter ved eller i søerne, og der er ligeledes heller ikke registeret bilag IV-arter på Danmarks miljøportal.

I forhold til øvrige bilag IV-arter vurderes det ansøgte areal ikke at være egnet yngle- /rasteområde.

Har I har spørgsmål til dette brev, er I velkomne til at kontakte mig.

Venlig hilsen

Marie Lohmann Hilden

Biolog

Telefon: 93567074

Kopi til: *Kalundborg kommune*, dto@kaludborg.dk

Behandling af personoplysninger

I forbindelse med regionens behandling af sagen kan der ske behandling af personoplysninger. Ifølge persondataloven har den person, som oplysningerne vedrører ret til indsigt i disse oplysninger. Se mere om persondataloven og rettigheder efter loven på www.datatilsynet.dk

Bilag 1



Bilag 2



Foto 1 – Brakmark med sået blomster (indenfor ansøgningsarealet)



Foto 2 – Efterbehandlet sydvendt skråning (indenfor ansøgningsarealet)



Foto 3 – Efterbehandlet sydvendt skråning (indenfor ansøgningsarealet)



Foto 4 – Efterbehandlet område (syd for ansøgningsarealet)



Foto 5 – Mindre bakkedrag med en sydvendt skråning (udenfor ansøgningsarealet)



Foto 6 – mindre bakke­drag med syd­vendt skråning (udenfor ansøgningsarealet)



Foto 7 – § 3 registreret sø udenfor ansøgningsarealet



Foto 8 - §3 registreret sø udenfor ansøgningsarealet

Kalundborg Kommunes bemærkninger - Stenrand Grusgrav - Bjergsted Bakker 3, 4470 Svebølle					
Emne	Lov	Regionens forklaringstekst	Kommunens bemærkninger	Afdeling	Forventet sagsbehandlings tid
Grundvandssænkning eller bortledning af grundvand	Vandforsyningsloven § 26	<i>Meddelelse om tilladelse/dispensation kan skrives her eller vedlægges som bilag, samt forslag til eventuelle vilkår. Vilkår og tilladelse medtages i råstoftilladelse, med tilhørende klagevejledning.</i>	Der skal udarbejdes ny vurdering/tilladelse. Det forventes at den eksisterende tilladelse vil danne grundlag, men justeres ift. forholdene i det nuværende projekt og at der vil ske tilføjelse af vilkår om monitorering af de hydrologiske konsekvenser.	Nanna Brendholdt, nabt@kalundborg.dk Natur og Miljø - Grundvandsteamet.	Begyndelsen af 2025
Indvinding af grundvand til grusvask eller sortering	Vandforsyningsloven § 20	<i>Som ovenstående</i>	Som ovenstående.		
Indvindingsboringer, vandværker og lignende		<i>Placering og eventuelle forbehold</i>	Ingen bemærkninger		
Indvinding fra vandløb og lignende, behov for vandløbsregulering	Vandløbsloven	<i>Som ovenstående</i>			
Udledning af vaskevand	Miljøbeskyttelsesloven	<i>Som ovenstående</i>			
Beskyttet natur	Naturbeskyttelsesloven § 3	<i>Som ovenstående</i>	I lighed med vilkår i nærliggende		

indvindingstilladelse bør stilles krav om at kommunen orienteres, hvis vandstand i § 3 beskyttede søer påvirkes af gravning under vand.

Efter hvad vi kan forstå, anlægger MFKN en meget bred betragtning for hvilke levesteder OG NÆROMRÅDER TIL LEVESTEDER der skal undersøges.

I den konkrete sag ved vi, at der er markfirben i nærområdet, og vi tror MFKN i en sag som denne også vil kunne have den holdning at den generelle undersøgelsesmetode for markfirben skal anvendes. Selve arealet hvor grusgravning skal foregå er vel nok uinteressant som levested, men tilsammen med omgivelserne (og evt. i forbindelse med driftskel på selve arealet?) kan det ikke udelukkes at markfirben anvender arealet.

Dispensation fra fortidsminde - og andre beskyttelseslinjer	Museumsloven mfl.	<i>Som ovenstående</i>	Ingen bemærkninger	Plan og Koordinering	
Dispensation for å-beskyttelseslinjer	Naturbeskyttelsesloven § 16	<i>Som ovenstående</i>	Ingen bemærkninger	Plan og Koordinering	
Dispensation for sø-beskyttelseslinjer	Naturbeskyttelsesloven § 16	<i>Som ovenstående</i>	Ingen bemærkninger	Plan og Koordinering	
Dispensation for jord- og stendiger	Museumsloven	<i>Som ovenstående</i>	Dispensation meddelt. Må først udnyttes, når erstatningsdige er anlagt og tinglyst. Dispensation udløber 12. maj 2025.	Plan og koordinering	
Tilladelse til nedlæggelse af veje og stier		<i>Som ovenstående</i>	Ingen bemærkninger		
Habitat	Habitatdirektivet	<i>Har kommunen kendskab til habitatområder og bilag IV arter, kan dette angives her.</i>			
Vejloven både offentlig og privat, herunder udkørsel fra råstofgraveområdet til offentlig vej, graveafstande- og terrænregulering i forhold til vejareal.	Vejloven, offentlig og privat	<i>Vilkår for overkørsel, fejning, etablering, fjernelse, evt. skiltning samt kørselsretninger.</i>	Overkørselstilladelsen er ikke omfattet af råstofstilladelsen, og kræver en særskilt tilladelse fra vejmyndigheden. Det forudsættes særskilt tilladelse fra vejmyndigheden for		

			<p>gravearbejde tættere vejmatrklens skel end tre meter fra vejmatrklens samt et anlæg stejlere end 1:2. jfr. Vejlovens § 73.3</p> <p>Der må ikke ske indskiftning i arealet nærmere vejens matrikel end tre meter samt et anlæg stejlere end 1:2, jfr. Vejlovens § 73.3</p> <p>Materialeoplag langs vejen kræver særskilt tilladelse fra vejmyndigheden jfr. vejlovens § 73.3.</p>		
Lokal - og kommuneplan	Planloven	<i>Herunder også gerne en beskrivelse, såfremt der ligger lokalplaner i umiddelbar nærhed af det ansøgte areal</i>	Ingen bemærkninger		
Anlægsarbejde på forurenede ejendomme	JFL § 8	<i>Kun aktuelt såfremt der søges indvinding på et forureningskortlagt areal, eller der findes forurening under gravning.</i>	Ingen bemærkninger		
Geologi og grundvand		<i>om muligt, en geologisk og hydrologisk beskrivelse af området</i>			

Eventuelle andre					
Bygninger	Byggeloven	<i>Kan kommunen allerede ved ansøgning bemærke, om der er forhold omkring ansøgning af byggetilladelse, som indvinder skal være opmærksom på</i>	Ingen bemærkninger	Nebi@kalundborg.dk	
Efterbehandlingsplan	Råstofloven	<i>Kommunen kan komme med forslag til vilkår i forhold til efterbehandlingsplanens retningslinjer. Efterbehandlingsplanen har en høringsperiode i kommune på mindst 4 uger. Såfremt der er enighed om den planlagte efterbehandling samt eventuelle vilkår, kan dette også tilkendegives her.</i>			

Bilag 5

Fra: [Planarbejdet/Arkæologi](#)
Til: [Marie Lohmann Hilden](#)
Emne: SV: Partshøring afgørelse VVM-Screening, Stenrand Grusgrav, Bjergstedbakker 3, 4470 Svebølle (ad MVE.P1087)
Dato: 28. oktober 2024 14:10:24
Vedhæftede filer: [image002.png](#)
[image003.png](#)
[image004.png](#)
[image005.tif](#)

Forsigtig: Ekstern mail

Til Region Sjælland

For god ordens skyld.

Vi har ikke væsentlige bemærkninger til udvidelsen af tilladelsen, da arealet delvis er omfattet af vores udtalelse til området mod nord jf. vedhæftede og delvis ligger på allerede delvis råstofgravet areal jf. nedenstående dump fra vores GIS.

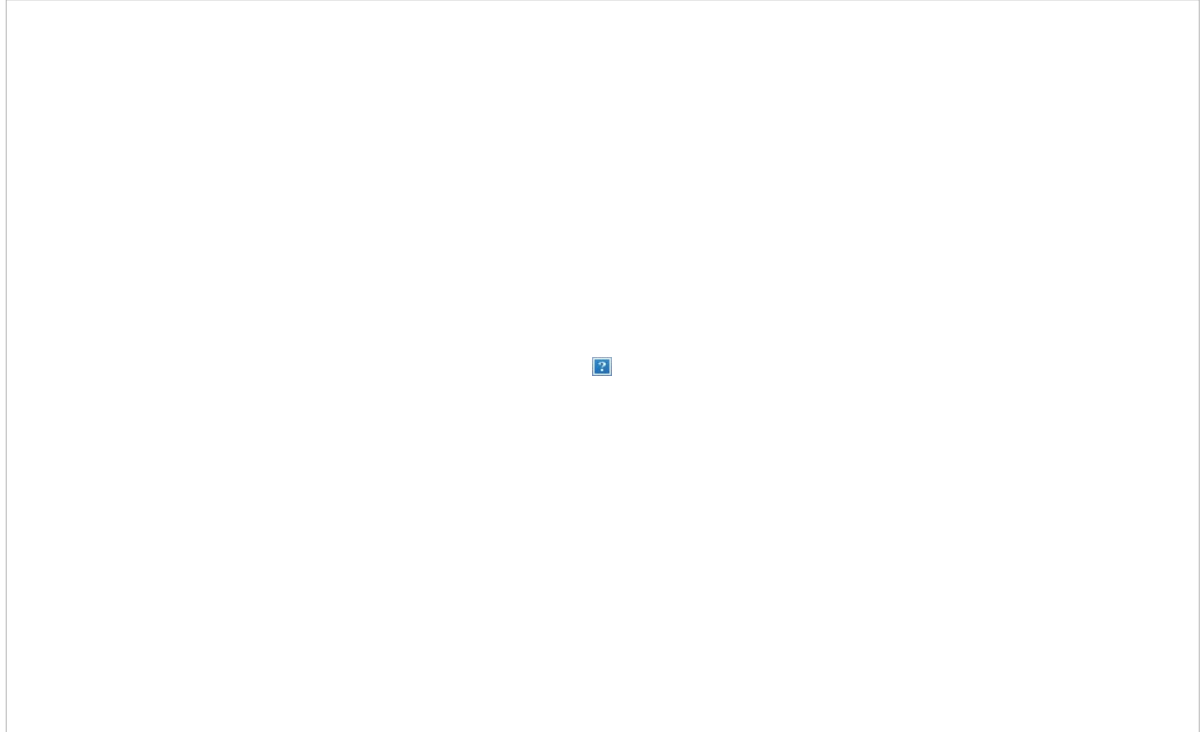

Venlig hilsen

Hugo Hvid Sørensen
Museumsinspektør
D +45 2946 0851



Forten 10
4300 Holbæk
T +45 2552 8383
vestmuseum.dk

[Tilmeld dig Museum Vestsjællands
nyhedsbrev](#)

Fra: Marie Lohmann Hilden <mahild@regionsjaelland.dk>
Sendt: 28. oktober 2024 08:25
Til: Planarbejdet/Arkæologi <plan@vestmuseum.dk>
Emne: Partshøring afgørelse VVM-Screening, Stenrand Grusgrav, Bjergstedbakker 3, 4470 Svebølle (ad MVE.P1087)

Kære Vestsjællands Museum

Region Sjælland har på baggrund af Palle Ludvigsen, Løgtved ApS's ansøgning om råstoftilladelse til udvidelse af Stenrand Grusgrav foretaget en VVM-screening af ansøgningen. På baggrund af denne screening, har Region Sjælland udarbejdet et udkast til VVM-Screeningsafgørelsen som er vedhæftet i denne mail.

Har I eventuelle bemærkninger til sagen bedes I sende dem til mahild@regionsjaelland.dk senest d. 25.11.2024 hvor høringsperioden slutter.

Hvis der skulle være spørgsmål til sagen eller det fremsendte, er du velkommen til at henvende dig til mig på telefon eller mail.

Med Venlig Hilsen

Marie Lohmann Hilden

Biolog

Region Sjælland
Regional Udvikling
Alleen 15
4180 Sorø

Tlf. Regionen: +45 70 15 50 00

Direkte tlf.: +45 93 56 70 74

Personlig e-post: mahild@regionsjaelland.dk



[Persondatapolitik - Region Sjælland - vi er til for dig \(regionsjaelland.dk\)](#)

Region Sjælland anvender de personoplysninger, du giver os i forbindelse med din henvendelse. Du kan læse mere om formålet med anvendelsen samt dine rettigheder på vores hjemmeside

[Region Sjælland](#)



Returadresse:
Plan, Byg og Miljø
Holbækvej 141 B, 4400 Kalundborg

Palle Ludvigsen, Løgtved ApS
Att.: Henrik Ludvigsen
Gl. Skovvej 21 A
4470 Svebølle

DATO
12. maj 2022

SAGSNR.
21-039365K

Dispensation til nedlæggelse af diger

Kalundborg Kommune har modtaget en ansøgning om dispensation til at nedlægge 4 strækninger af beskyttede diger i forbindelse med råstofindvinding på matr. nr. 33b, Bjergsted By, Bjergsted og matr. nr. 3i, Avnsøgård Hgd., Avnsø, beliggende ved Bjergsted Bakker 3, 4470 Svebølle.

Ansøger ønsker i alt at nedlægge ca. 690 m beskyttede diger. Som erstatning for de nedlagte diger, vil ansøger anlægge ca. 1070 m erstatningsdiger langs skel ved areal, hvor der allerede er foretaget råstofindvinding.

Ifølge museumslovens § 29a er ændringer i tilstanden af beskyttede sten- og jorddiger ikke tilladt. Dispensation kan gives af kommunen efter lovens § 29j, stk. 2.

Afgørelse efter museumsloven

Kalundborg Kommune meddeler hermed dispensation i henhold til museumslovens § 29j, stk. 2 til at nedlægge i alt ca. 690 m beskyttede diger. På oversigtskort næste side, er digerne vist med henholdsvis 1, 2, 3 og 4.

- Dige imellem matr. nr. 4a, Avnsøgård Hgd., Avnsø og matr. nr. 33b, Bjergsted By, Bjergsted
- Dige imellem matr. nr. 18e og matr. nr. 33b, begge Bjergsted By, Bjergsted
- Dige, der gennemskærer matr. nr. 33b, Bjergsted By, Bjergsted
- Dige imellem matr. nr. 33b, Bjergsted By, Bjergsted og matr. nr. 3i, Avnsøgård Hgd., Avnsø

Afgørelsen kan påklages til Miljø- og Fødevarerklagenævnet jf. museumslovens § 29t. Der er en klagefrist på 4 uger fra modtagelse af afgørelsen og afgørelsen træder først i kraft, når klagefristen er udløbet. Klagevejledning er indsat som bilag.

Afgørelsen vedrører kun forholdet til de generelle beskyttelsesbestemmelser i museumslovens kapitel 8 a. Eventuelt andre nødvendige tilladelser skal søges hos relevante myndigheder.

Kontakt

Sagsansvarlig:
Miriam Thastum
Plan, Byg og Miljø

Kalundborg Kommune
Holbækvej 141 B
4400 Kalundborg

Telefon, direkte: 59 53 49 21

Dispensationen falder bort, hvis den ikke er udnyttet inden 3 år fra datoen på dette brev, jf. § 29k, stk. 2 i museumsloven.

Oversigtskort med placering af de diger, der ønskes nedlagt. Digerne er markeret med gul streg.



Vilkår

Dispensation meddeles på vilkår af at:

- Der etableres ca. 1070 m erstatningsdiger i stedet for de ca. 690 m beskyttede diger, der nedlægges.
- Erstatningsdigerne skal være retablerede inden de eksisterende diger fjernes.
- Erstatningsdigerne tinglyses på ejendommen for ansøgers regning.
- Eventuelle sten fra de nedlagte diger skal genanvendes i de strækninger af erstatningsdigerne, der anlægges med sten.
- Digerne skal tilsås med hjemmehørende græsser og beplantes med hjemmehørende løvfældende træer og buske.
- Det ansøgte ikke er i strid med anden lovgivning.
- Digerne i øvrigt etableres som ansøgt. Dog med mulighed for ændringer såfremt Slots- og Kulturstyrelsen ønsker det.

Kontakt

Sagsansvarlig:
Miriam Thastum
Plan, Byg og Miljø
Telefon, direkte: 59 53 49 21

Kalundborg Kommune
Holbækvej 141 B
4400 Kalundborg

Forhold til andre myndigheder

Hvis der under bygge- eller jordarbejder konstateres eller forårsages en forurening af jorden, skal kommunen underrettes, jf. § 21 i miljøbeskyttelsesloven.

Hvis der sker arkæologiske fund ved anlægsarbejder, skal du rette henvendelse til Museum Vestsjælland på tlf. nr. 25 52 83 83 eller per e-mail til plan@vestmuseum.dk. Kommunen har orienteret museet om tilladelsen ved kopi af dette brev. På www.vestmuseum.dk kan der desuden findes vejledning om arkæologi for bygherre, hvis der skulle komme arkæologiske interesser i spil.

Redegørelse

Der er ansøgt om dispensation til at nedlægge 4 strækninger af beskyttede diger i forbindelse med råstofindvinding på matr. nr. 33b, Bjergsted By, Bjergsted og matr. nr. 3i, Avnsøgård Hgd., Avnsø, beliggende ved Bjergsted Bakker 3, 4470 Svebølle. Dige 1 og 4 er ejerlavsdiger, mens 2 og 3 er udskiftningsdiger. Ansøger ønsker at nedlægge ca. 690 m beskyttede diger i forbindelse med råstofindvinding. Som erstatning for de nedlagte diger, vil ansøger anlægge ca. 1070 m nye diger.

Ifølge museumslovens § 29a er ændringer i tilstanden af beskyttede sten- og jorddiger ikke tilladt. Dispensation kan gives af kommunen efter lovens § 29j, stk. 2.

Ansøger har oplyst, at på baggrund af en konkret vurdering, vurderes det, at grundet digernes relativ tætte placeringer, har det ikke at være muligt at integrere dem på en hensigtsmæssig måde i efterbehandlingsplanen for råstofområdet. Ikke uden, at det vil betyde, at væsentlige mængder af samfundsmæssige nødvendige materialer ikke indvindes.

Det er af særlig væsentlig samfundsmæssig interesse, at der gives mulighed for indvinding af råstoffer i området, da områdets materialer er af særlig høj kvalitet grundet det store indhold af granit, som kan bruges direkte i betonværkerne. Der kan ikke indvindes materialer af samme kvalitet i Roskilde området, og de øvrige grusgrave i Kalundborg området vurderes ikke at kunne producere flere råstoffer af samme høje kvalitet end de allerede gør i dag. Det vil derfor have betydelige miljømæssige konsekvenser i form af bl.a. transport af råstoffer ved import eller behov for indvinding af sømaterialer, hvis indvindingen ikke muliggøres. Digernes placering forhindrer direkte, at en stor del af de samfundsmæssige nødvendige materialer kan indvindes, da det ikke kun er råstofferne lige under digerne, som ikke kan udnyttes, men også beskyttelsesbælte langs digerne, samt tilhørende skrænter.

På følgende kort fra ansøger er beskyttede diger vist med lilla streg, ansøgt graveområde med rød stiplede linje og eksisterende graveområde med orange stiplede linje. De digestykker, der ansøges nedlagte er markeret med grøn ellipse.

Kontakt

Sagsansvarlig:
Miriam Thastum
Plan, Byg og Miljø
Telefon, direkte: 59 53 49 21

Kalundborg Kommune
Holbækvej 141 B
4400 Kalundborg

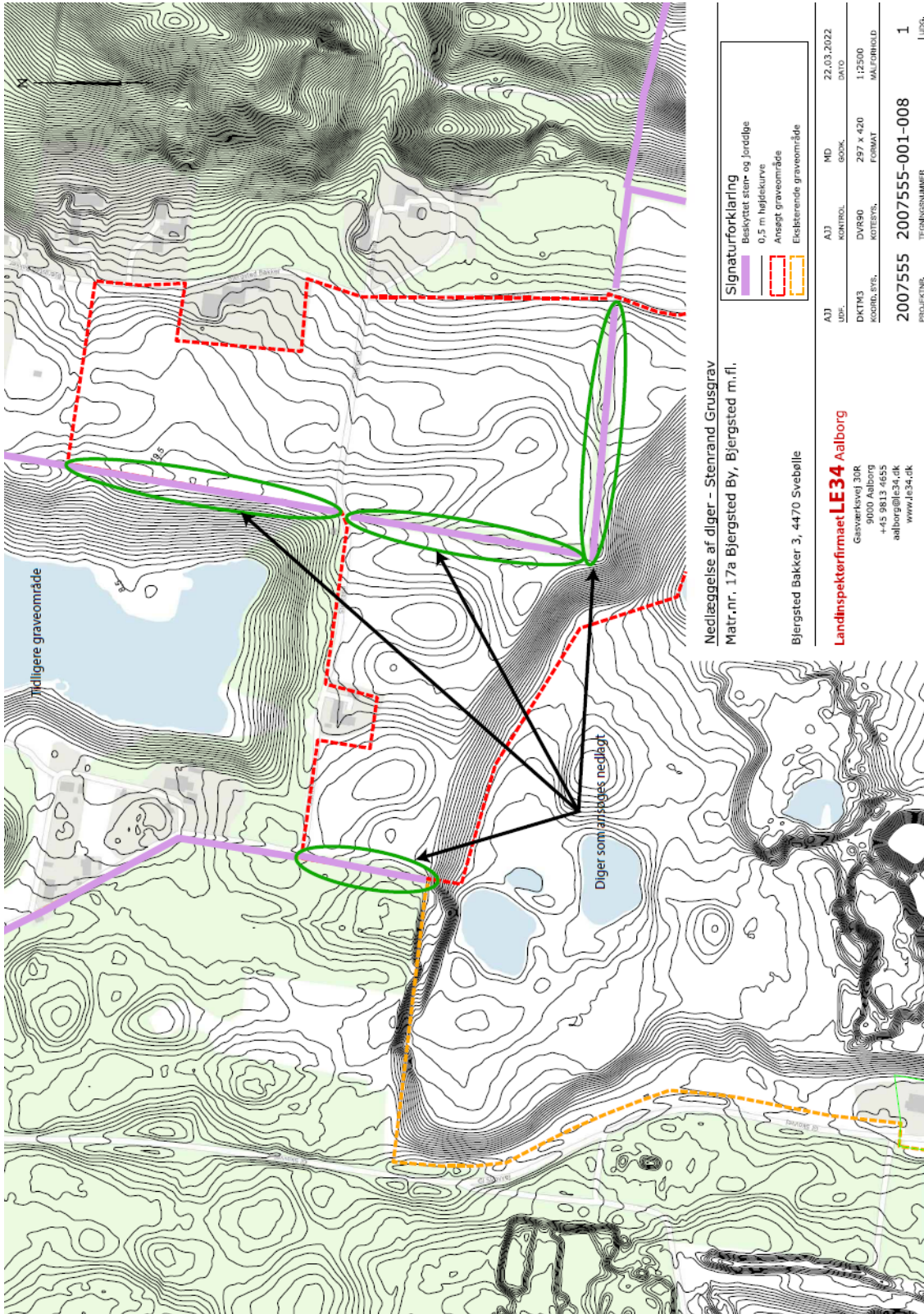

Nedlæggelse af diger - Stenrand Grusgrav
 Matr.nr. 17a Bjergsted By, Bjergsted m.fl.

Bjergsted Bakker 3, 4470 Svebølle

Landinspektørfirmaet LE34 Aalborg
 Genvejsvej 30R
 9000 Aalborg
 +45 9813 4655
 aalborg@le34.dk
 www.le34.dk

A3 UD. 22.03.2022
 A3 KONTROL. 600K. MD. 22.03.2022
 A3 DATO.

DKM3 DVS90 297 x 420 1:2500
 A3 KONTROL. 600K. MD. 22.03.2022
 A3 DATO.

2007555 2007555-001-008 1
 PROJEKTNR. 1
 2007555 2007555-001-008 1
 PROJEKTNR. 1

Kontakt

Sagsansvarlig:
 Miriam Thastum
 Plan, Byg og Miljø
 Telefon, direkte: 59 53 49 21

Kalundborg Kommune
 Holbækvej 141 B
 4400 Kalundborg

KONTAKT OS VIA DIN DIGITALE POSTKASSE

Ansøger oplyser bl.a. følgende vedr. de eksisterende diger og erstatningsdigerne.

De oprindelige dimensioner på eksisterende diger som ønskes fjernet er svære at afkode. Dels er de sløret af brede beplantningsbælter eller skovbeplantning og dels af marksten, som er blevet tilfældigt læsset ind ved digerne i forbindelse med jordbrug.

De nye diger udformes med cirka samme højde som dem der fjernes, det vil sige ca. 70 cm høje (inkl. 20 % tillæg) fra eksisterende terræn. Digerne opbygges primært af jord (ligesom de diger som fjernes) hvor overfladen klappes til og tilsås. Af hensyn til bl.a. firben suppleres diget for hver 100 m med kortere strækninger med sten i størrelsen ca. 3-25 cm i diameter.

Digefod placeres i skel, således der ikke sker påvirkning af nabo. Ligeledes anvendes jord fra ansøgers egen ejendom til opbygning af jorddiger, som vist i princippet på vedhæftede.

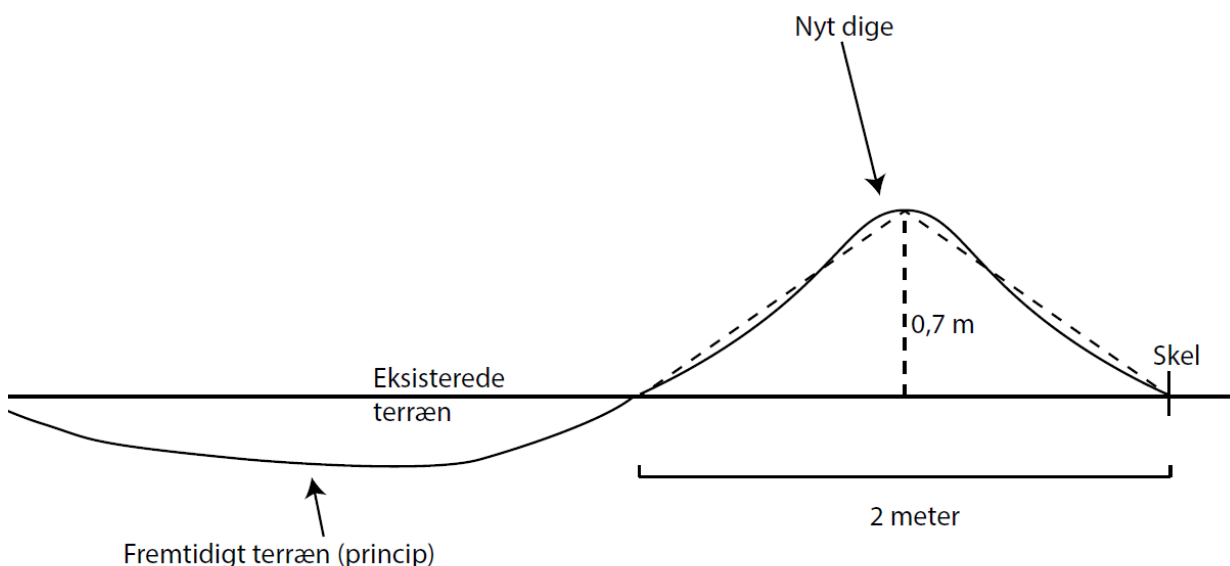

Kontakt

Sagsansvarlig:
Miriam Thastum
Plan, Byg og Miljø
Telefon, direkte: 59 53 49 21

Kalundborg Kommune
Holbækvej 141 B
4400 Kalundborg

Ansøger oplyser, at som erstatning for de ca. 690 m diger, der nedlægges, etableres ca. 1.070 m dige på en historisk korrekt placering jf. Nye diger på målebordskort. Digerne placeres overvejende langs skel.

Erstatningsdigerne placeres, hvor der tidligere har ligget diger. Disse fremgår af Kort- og Matrikelstyrelsens kortværk Danmark (1:25.000) i den seneste reviderede udgave forud for den 1. juli 1992 i dette tilfælde i 1982.

Disse diger fremgår ikke af de udpegede beskyttede sten- og jorddiger på arealinfo. Dette vil være tilfældet hvor diger er fjernede inden beskyttelsesbestemmelserne trådte i kraft eller fordi de tidligere er tilladt fjernede.

Det ønskes derfor som erstatning for nedlæggelse af de ansøgte diger at genskabe de viste diger og tinglyse en beskyttelse af dem, således at de er beskyttet mod at blive fjernet ved ejerskifte.

I forhold til erstatningsdigernes biologiske værdi, så vil de kunne fungere som en korridor eller levested for dele af dyrelivet, da det skaber en forbindelse fra mosen i syd, forbi skov og op til et vandhul i nord. Jf. Nye diger – orto. Digerne udformes som jorddiger, ligesom diger som fjernes, men af hensyn til bl.a. firben suppleres diget for hver 100 m med kortere strækninger med sten i størrelsen ca. 3-25 cm i diameter.

På de to følgende oversigtskort er nyt dige vist med ubrudt rød linje, andet ansøgt graveområde er markeret med grøn linje og ansøgt graveområde med rød stippet linje.

På kort nr. 2 fra 1982 er diger indtegnet med en tyk sort streg.

Kontakt

Sagsansvarlig:
Miriam Thastum
Plan, Byg og Miljø
Telefon, direkte: 59 53 49 21

Kalundborg Kommune
Holbækvej 141 B
4400 Kalundborg

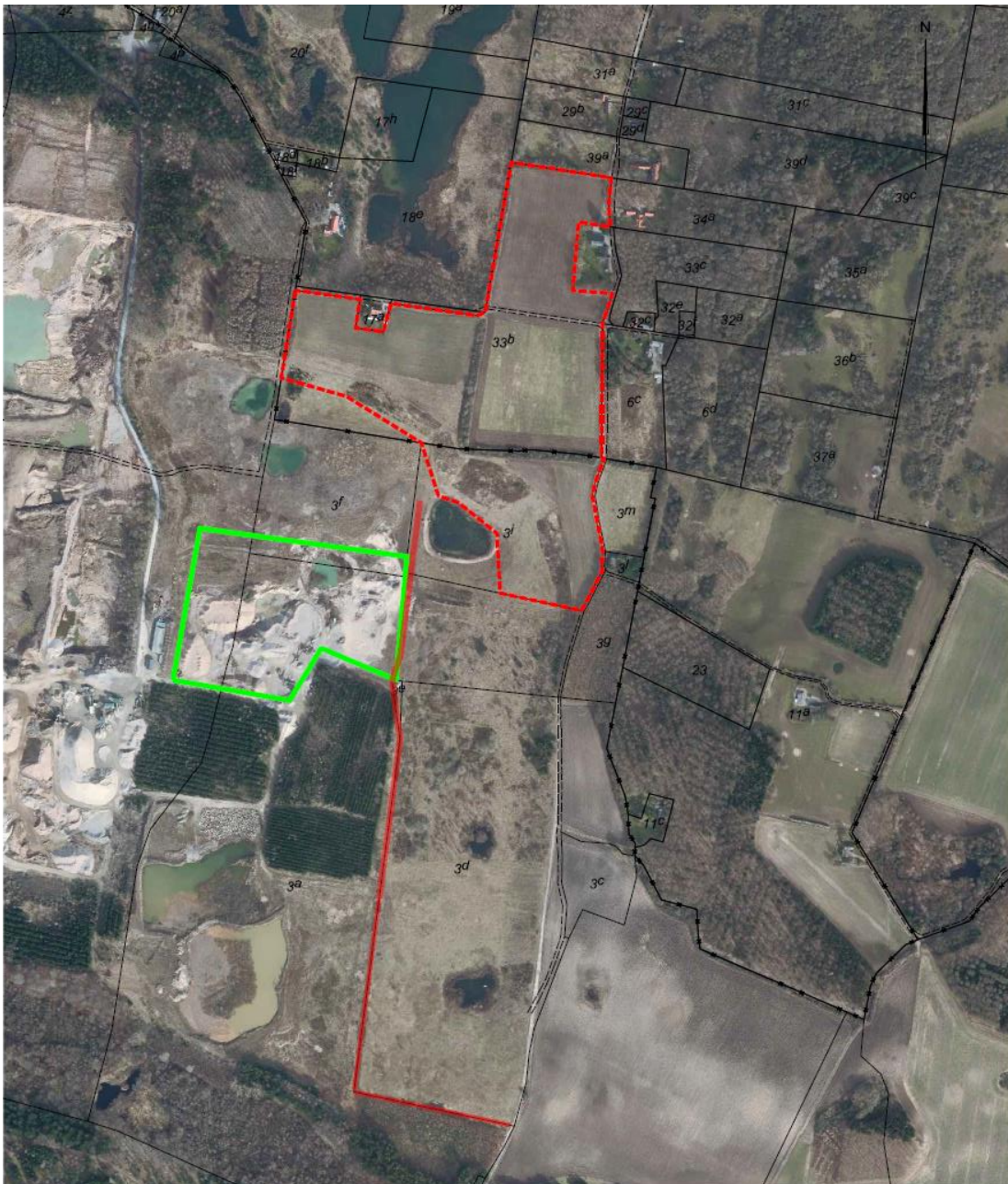

Nye diger - Stenrand Grusgrav
 Matr.nr. 17a Bjergsted By, Bjergsted m.fl.

Bjergsted Bakker 3, 4470 Svebølle

Landinspektørfirmaet **LE34** Aalborg

Gasværksvej 30R
 9000 Aalborg
 +45 9813 4655
 aalborg@le34.dk
 www.le34.dk

Signaturforklaring	
	Nyt dige (ca. 1.070 m)
	Andet ansøgt graveområde
	Ansøgt graveområde

AJJ	AJJ	MD	23.03.2022
UDF.	KONTROL	GODK.	DATO
DKTM3	DVR90	420 x 297	1:5000
KOORD. SYS.	KOTESYS.	FORMAT	MÅLFORHOLD
2007555	2007555-001-009	1	
PROJEKTNR.	TEGNINGSNUMMER	UDG.	

Kontakt

Sagsansvarlig:
 Miriam Thastum
 Plan, Byg og Miljø
 Telefon, direkte: 59 53 49 21

Kalundborg Kommune
 Holbækvej 141 B
 4400 Kalundborg

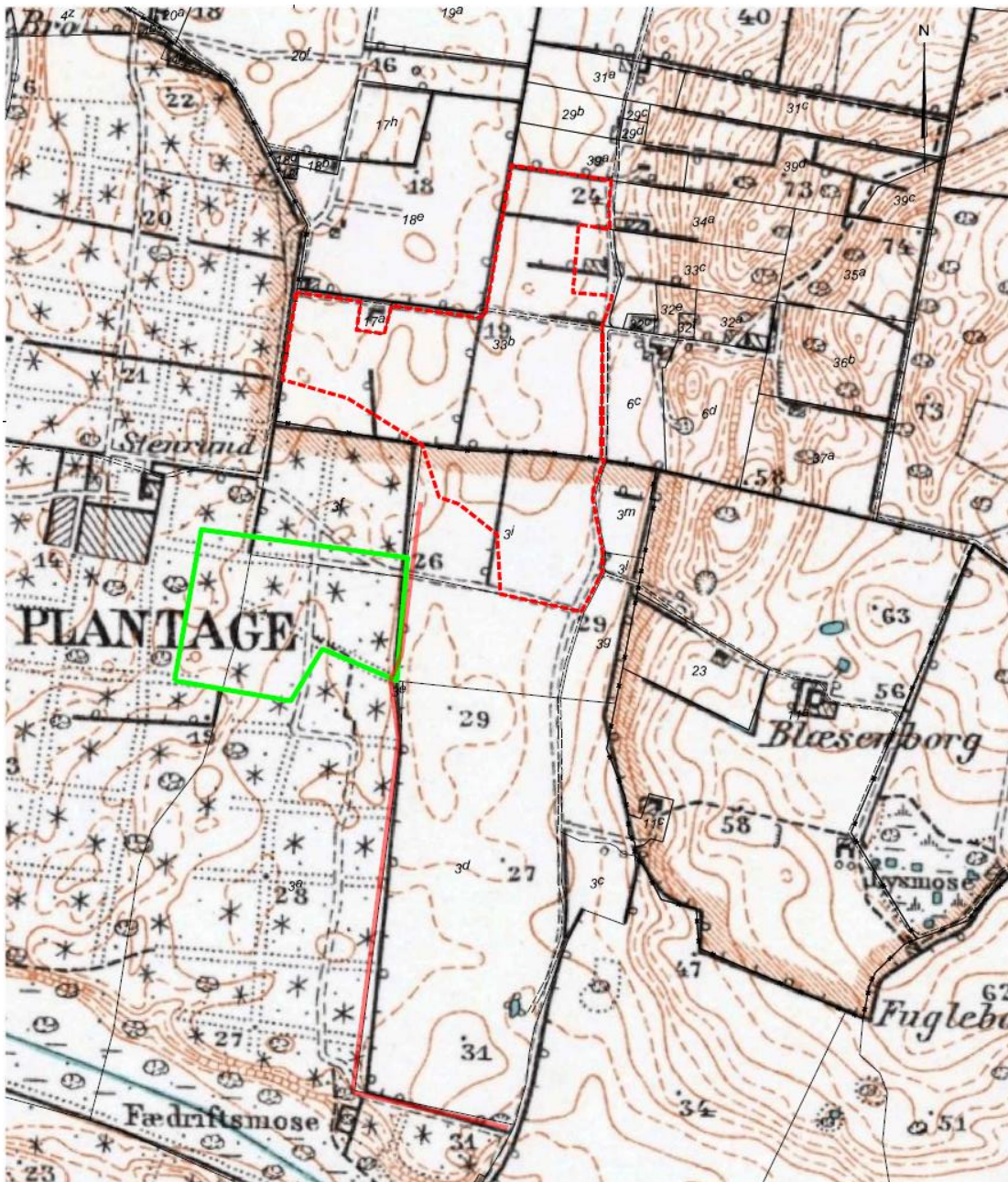

Nye diger - Stenrand Grusgrav
 Matr.nr. 17a Bjergsted By, Bjergsted m.fl.

Bjergsted Bakker 3, 4470 Svebølle

Landinspektørfirmaet **LE34** Aalborg

Gasværksvej 30R
 9000 Aalborg
 +45 9813 4655
 aalborg@le34.dk
 www.le34.dk

Signaturforklaring	
	Nyt dige (ca. 1.070 m)
	Andet ansøgt graveområde
	Ansøgt graveområde

AJJ	AJJ	MD	23-03-2022
UDF.	KONTROL	BOOK.	DATE
DKTM3	DVR90	420 x 297	1:5000
KOORD. SYS.	NOTESYS.	FORMAT	MÅLFORHOLD
2007555	2007555-001-009	1	
PROJEKTNR.	TEGNINGSNUMMER		UDG.

Kontakt

Sagsansvarlig:
 Miriam Thastum
 Plan, Byg og Miljø
 Telefon, direkte: 59 53 49 21

Kalundborg Kommune
 Holbækvej 141 B
 4400 Kalundborg

KONTAKT OS VIA DIN DIGITALE POSTKASSE

I Vejledning om beskyttede sten- og jorddiger står der, at der i tidligere klagenævnsager bl.a. er lagt vægt på om diget udgør en del af et sammenhængende digesystem eller om diget har kulturhistorisk værdi, fordi det udgør et gammelt administrations-, ejendomsskel, eller et anvendelsesmæssigt skel, som f.eks. en kreaturindhegning eller del af en drivvej.

Vejledningen nævner også, at der i nævnsafgørelser er lagt vægt på, at diget ikke er til hinder for væsentlige samfundsmæssige hensyn, dog afvejet i forhold til digets kulturhistoriske værdi.

Dige nr. 1 og 4 er ejerlavsdiger, som adskiller to ejerlav. Dige nr. 2, 3 og 4 er en del af et sammenhængende digesystem. Der er ikke tvivl om digernes kulturhistoriske værdi og med den eksisterende træbevoksning er de endvidere med til at opdele landskabet.

De eksisterende digers værdi som levested eller ledelinje for flora og fauna vurderes at blive væsentligt forringet, når der skal udvindes råstoffer i digets umiddelbare nærhed over en længere årrække. Efter råstofgraven er færdiggravet vil tilbageværende diger komme til at ligge højt i landskabet imellem de områder, hvor råstofferne er udgravede. Dette vurderes også at forringe digernes landskabelige værdi.

Kalundborg Kommune har besigtiget digerne mht. biologiske værdi, og ikke fundet at disse har en særlig biologisk værdi. Erstatningsdiger, der fører fra skovareal til en sø vurderes at kunne få tilsvarende biologisk værdi. I forhold til f.eks. firben vurderes det, at sektionerne af digerne, der reableres som stendiger vil forbedre den biologiske værdi. Erstatningsdigerne skal beplantes, både af hensyn til funktionen som levested og ledelinje for dyr, men også af hensyn til at skabe rumdeling af landskabet.

Erstatningsdigerne skal fremstå med hjemmehørende græsser og hjemmehørende løvfældende træer og buske, sådan at de med tiden vil få udseende som de eksisterende diger.

Indvinding af råstoffer er en privat driftsøkonomisk fordel, men det er også af væsentlig samfundsmæssig interesse at udvinde råstoffer til brug for f.eks. byggeri.

I det konkrete tilfælde er der tale om råstoffer af høj kvalitet, som ikke umiddelbart kan udvindes i samme kvalitet og omfang i Roskildeområdet eller de øvrige grusgrave i Kalundborg. Kalundborg Kommune vurderer, at der er en særlig samfundsmæssig interesse i at kunne indvinde disse råstoffer fremfor f.eks. at måtte importere dem.

Det vurderes, at det både landskabeligt og i forhold til naturværdier vil være bedre at lave erstatningsdiger på en anden placering end at beholde de eksisterende diger med den nuværende placering.

Kontakt

Sagsansvarlig:
Miriam Thastum
Plan, Byg og Miljø

Telefon, direkte: 59 53 49 21

Kalundborg Kommune
Holbækvej 141 B
4400 Kalundborg

I forhold til de kulturhistoriske værdier, så anlægges der erstatningsdiger på arealer, hvor der tidligere har været diger. Der anlægges endvidere godt 50 % mere dige på historisk korrekt placering end der fjernes diger.

Samlet set er det Kalundborg Kommunes vurdering, at der kan meddeles dispensation til at fjerne de ansøgte diger med vilkår om reetablering af diger som ansøgt.

Offentliggørelse

Efter § 10 i Bekendtgørelsen om beskyttede sten- og jorddiger skal en dispensation fra museumslovens § 29 a, stk. 1 offentliggøres, hvis afgørelsen anses for at være af større betydning eller af almindelig offentlig interesse. Kommunalbestyrelsen skal også offentliggøre andre sådanne afgørelser, når disse ikke er af underordnet betydning, og når de må anses for at have interesse for andre klageberettigede end dem, som er underrettet efter reglerne i § 9, stk. 1 og 3.

Afgørelsen er ikke offentliggjort idet Kalundborg Kommune har vurderet, at afgørelsen ikke er af større betydning eller almindelig offentlig interesse, samt at den ikke anses at have interesse for andre end dem, som kommunen skal underrette.

Med venlig hilsen

Miriam Thastum
Planlægger

Kopi af afgørelse sendes til:

- Region Sjælland, Alléen 15, 4180 Sorø
- LE34 Aalborg, Gasværksvej 30R, 9000 Aalborg
- Slots- og Kulturstyrelsen, post@slks.dk og pdf@slks.dk
- Danmarks Naturfredningsforening, dnkalundborg-sager@dn.dk
- DN, Kalundborg Lokalkomite, ladedfoged@ladedfoged.nu
- Danmarks Jægerforbund, christensenholger1@gmail.com
- Danmarks Sportsfiskerforbund, post@sportsfiskerforbundet.dk og lbt@sportsfiskerforbundet.dk
- Dansk Ornitologisk Forening, natur@dof.dk
- DOF Kalundborg, kalundborg@dof.dk
- Dansk Botanisk Forening, nbu_sj@botaniskforening.dk
- Friluftsrådet, kreds14@friluftsradet.dk
- Museum Vestsjælland, plan@vestmuseum.dk
- Danmarks Kulturarvs Forening, post@kulturarvsforening.dk

Kontakt

Sagsansvarlig:
Miriam Thastum
Plan, Byg og Miljø
Telefon, direkte: 59 53 49 21

Kalundborg Kommune
Holbækvej 141 B
4400 Kalundborg

Klagevejledning

Der kan klages til Miljø- og Fødevareklagenævnet over afgørelsen. Klageberettigede er, jf. museumslovens § 29t, stk. 1: Ansøger, ejer af den pågældende ejendom, offentlige myndigheder, lokale foreninger og organisationer, som har en væsentlig interesse i afgørelsen, landsdækkende foreninger og organisationer, hvis hovedformål er beskyttelse af natur og miljø samt landsdækkende foreninger og organisationer, som efter deres formål varetager væsentlige rekreative interesser, når afgørelsen berører sådanne interesser.

Der er en klagefrist på 4 uger fra modtagelsen af denne afgørelse.

Klager skal indgives ved anvendelse af den digitale selvbetjening **Klageportalen**, der findes på www.borger.dk og www.virk.dk.

Det koster 900 kr. for privatpersoner og 1800 kr. for virksomheder og organisationer at klage til Miljø- og Fødevareklagenævnet.

For yderligere information henvises til Miljø- og Fødevareklagenævnets hjemmeside, der kan tilgås via Nævnenes Hus www.naevneneshus.dk. Her findes også information om, hvordan du kan anmode om at blive undtaget fra brug af Klageportalen, og hvordan processen så forløber.

Der gives kun besked fra kommunen, hvis der er modtaget en klage over afgørelsen, men du er under alle omstændigheder velkommen til at kontakte undertegnede sagsbehandler, når klagefristen er udløbet.

Hvis denne afgørelse ønskes indbragt for en domstol, skal retssagen være anlagt inden 6 måneder efter at afgørelsen er modtaget, jf. § 29x i museumsloven.

Kontakt

Sagsansvarlig:
Miriam Thastum
Plan, Byg og Miljø
Telefon, direkte: 59 53 49 21

Kalundborg Kommune
Holbækvej 141 B
4400 Kalundborg