

Tilladelse til indvinding af råstoffer, Ellingevej 51, 4573 Højby

Region Sjælland har den 24.04.2026 givet endelig tilladelse til at indvinde råstoffer på Ellingevej 51, 4573 Højby, matr.nr. 1a Ellinge Hdg., Højby. Odsherred Kommune.

Tilladelsen har forud for afgørelsen været i partshøring.

Gravearealet ligger i Højby Graveområde. Arealet er på ca. 2,7 ha. Grusgraven skal efterbehandles til ekstensivt landbrug, der graves ikke under grundvandsspejl.

Tilladelsen er givet efter råstoflovens¹ § 7 og § 8.

Ansøgningen er blevet screenet efter bekendtgørelse af lov om miljøvurdering af planer og programmer og af konkrete projekter (VVM)², § 21, og regionen har vurderet, at råstofindvinding på ovennævnte ejendomme ikke vil få væsentlig indvirkning på miljøet. Tilladelse til råstofindvinding er derfor gennemført uden at der er udarbejdet en VVM-redegørelse.

Klagevejledning

Klageberettigede kan klage over afgørelsen til Miljø- og Fødevareklagenævnet inden 4 uger fra datoen for offentliggørelsen.

Der henvises desuden til klagevejledningen i tilladelsen.

¹ Lovbekendtgørelse nr. 1230 af 20/11/2024 af lov om råstoffer

² Lovbekendtgørelse nr. 4 af 3. januar 2023 om miljøvurdering af planer og programmer og af konkrete projekter

Tilladelse til

RÅSTOFINDVINDING



Ellingevej 51, 4573 Højby

Gældende indtil 24.04.2032



Tilladelse til erhvervsmæssig
indvinding af råstoffer på matrikel

Matr.nr. 1a Ellinge Hdg., Højby
Ellingevej 51, 4573 Højby
Odsherred Kommune

Højby Graveområde

Dato: 24.04.2026

Sagsnummer EMN-2025-01054

REGION
SJÆLLAND



- vi er til for dig

Oversigt

Matr.nr. 1a Ellinge Hdg., Højby
Ellingevej 51, 4573 Højby

Sagsnummer EMN-2025-01054

Indvinder

Navn:	Nordvestsjællandss Sten & Grus v/Hans Henrik Pedersen		
CVR-nr.:	28377630		
Adresse:	Billesvej 55, 4500 Nykøbing Sj.		
Kontakt:	Hans Henrik Pedersen		
Telefon:	20 48 26 56	E-mail:	hans@nvstenoggrus.dk

Rådgiver

Navn:	GEON		
CVR-nr.:	27303137		
Adresse:	Hørkær 26, 2730 Herlev		
Kontakt:	Anette Petersen		
Telefon:	51 70 30 00	E-mail:	ape@geologignatur.dk



Ejer af matr.nr. 1a Ellinge Hdg., Højby

Navn:	Jan Mikael Munkvad		
Adresse:	Niels Andersens Vej 22, 1, -21, 2900 Hellerup		



© Styrelsen for Dataforsyning og Effektivisering

Signaturforklaring:

- Tilladelsesareal 
- Adgangsvej 
- Matrikelafgrænsning 

Tilladelsesareal Ellingevej 51, 4573 Højby
Matr.nr. 1a Ellinge Hdg., Højby

Indhold

1	AFGØRELSER FRA REGION SJÆLLAND	6
1.1	RÅSTOFLOVEN	6
1.1.1	Begrundelse	6
1.2	NATURA 2000 OMRÅDER OG HABITATDIREKTIVETS BILAG IV	6
2	VILKÅR FRA REGION SJÆLLAND	7
2.1	VILKÅR EFTER RÅSTOFLOVEN	7
2.1.1	Før indvindingen påbegyndes	7
2.1.2	Råstofindvindingen	7
2.1.3	Tilladte driftstider	8
2.1.4	Støj	9
2.1.5	Materiel	9
2.1.6	Støv	10
2.1.7	Forebyggelse mod forurening	10
2.1.8	Geologiske interesser	11
2.1.9	Efterbehandling	11
2.1.10	Afslutning	11
3	GRUNDLAG FOR TILLADELSEN	13
3.1	ANSØGNINGEN	13
3.2	UDTALELSER	14
3.2.1	Høring af myndigheder og forsyningsselskaber	14
3.2.2	Orientering af naboer mv.	14
3.2.3	Partshøring af udkast til afgørelse	14
4	GRAVE - OG EFTERBEHANDLINGSPLAN	15
4.1	GRAVEPLAN	15
4.2	EFTERBEHANDLINGSPLAN	15
5	REGIONENS VURDERING OG BEHANDLING AF SAGEN EFTER RÅSTOFLOVEN	16
5.1	RÅSTOFLOVEN	16
5.1.1	Råstofplanen	16
5.2	GRAVE- OG EFTERBEHANDLINGSPLAN	16
5.3	MILJØBESKYTTELSE	17
5.3.1	Driftstider	17
5.3.2	Støj	17
5.3.3	Materiel	18
5.3.4	Støv	18
5.3.5	Forebyggelse mod forurening	18
5.3.6	Graveafstande og periferiskråninger	18
5.4	VANDFORSYNINGSIKKESSER	20
5.5	BESKYTTELSE AF ARKÆOLOGISKE OG GEOLOGISKE INTERESSER	20
5.6	NATURBESKYTTELSE, LANDSKABELIGE VÆRDIER OG VIDENSKABELIGE INTERESSER	20
5.7	ØVRIGE HENSYN	20
5.8	SIKKERHEDSSTILLELSE	21
6	NATURA 2000 OMRÅDER OG HABITATDIREKTIVETS BILAG IV	22

7	MILJØVURDERING (VVM)	23
8	HØRINGSSVAR PÅ PARTSHØRING	23
9	REGIONS SJÆLLANDS SAMLEDE VURDERING	23
10	GENERELLE BESTEMMELSER	24
10.1	GYLDIGHED OG TILBAGEKALDELSE.....	24
10.2	TINGLYSNING AF DEKLARATION OM EFTERBEHANDLING.....	24
10.3	TILSYN OG BESIGTIGELSE.....	24
10.4	ARKÆOLOGI UNDER INDVINDINGEN SAMT UDTALELSE FRA MUSEUM INDEN OPSTART	25
10.5	VEJLOVEN.....	25
10.6	GRAVE OG EFTERBEHANDLINGSPLAN	25
10.7	RETURJORD	25
10.8	OLIE- OG KEMIKALIEAFFALD	26
10.9	ENTREPRENØRTANKE	26
10.10	JORDFORURENING.....	26
10.11	BYGGELOVEN	26
10.12	GRUNDEVAND	26
10.13	DRÆN.....	26
10.14	DIGESVALER.....	26
10.15	LEDNINGSREGISTERET	27
10.16	TELELEDNINGER	27
10.17	INDBERETNING AF INDVUNDEN MÆNGDE.....	27
10.18	INDBERETNING OM BORINGER.	27
10.19	UNDERRETNING VED KONKURS MV.	27
10.20	RÅSTOFAFGIFT.....	27
10.21	YDERLIGERE VILKÅR OG ÆNDRINGER	27
11	OFFENTLIGGØRELSE OG KLAGEVEJLEDNING	28
11.1	GENEREL KLAGEVEJLEDNING	28
11.2	KLAGE OVER REGION SJÆLLANDS AFGØRELSE.....	28
11.2.1	<i>Råstoftilladelsen og vurderinger efter Habitatbekendtgørelsen</i>	28
11.3	ORIENTERING.....	29

Bilag

1. Høringssvar Museum Vestsjælland af 27.01.2025
2. Høringssvar Odsherred Kommune af 20.03.2025
3. Besigtigelsesnotat af 29.04.2025

1 Afgørelser fra Region Sjælland

1.1 Råstofloven

På baggrund af ansøgning af Nordvestsjælland Sten & Grus v/Hans Henrik Pedersen og med hjemmel i råstofloven¹ meddeler Region Sjælland hermed tilladelse til en årlig indvinding af 100.000 m³ sand, grus og sten på i alt 2,7 ha. Der skal ikke graves under grundvandsspejl. Tilladelsesarealet er angivet på oversigtskortet på s. 3. Tilladelsen er gældende til 24.04.2032.

Tilladelsen gives på vilkår i medfør af råstoflovens § 10, som beskrevet under afsnit 2.

Samtidig godkender Region Sjælland grave- og efterbehandlingsplanen (afsnit 4) på vilkår, som er beskrevet i afsnit 2.1.9 og 2.1.10.

Der fastsættes en sikkerhedsstillelse på 405.000 kr., jf. afsnit 2.1.1.2. Tilladelsen må først udnyttes, når sikkerhedsstillelsen er godkendt af Region Sjælland.

Tilladelsen må først udnyttes, når klagefristen er udløbet.

1.1.1 Begrundelse

For tilladelsen til råstofindvinding har Region Sjælland lagt vægt på, at arealet er udlagt til graveområde i Region Sjællands Råstofplan 2020. Region Sjælland har afvejet de hensyn, som fremgår af råstoflovens § 3 og råstofplanens retningslinjer og fundet, at der ud fra vurderingerne i afsnit 5 og med de fastsatte vilkår kan etableres en råstofgrav på den ansøgte placering.

Nærmere beskrivelse af Region Sjællands behandling og vurdering af sagen fremgår af afsnit 5.

1.2 Natura 2000 områder og habitatdirektivets bilag IV

Det er Region Sjællands vurdering, at det ansøgte ikke i sig selv eller i forbindelse med andre planer og projekter kan påvirke Natura 2000-området Sejerø Bugt og Saltbæk Vig (nr. 135) væsentligt² og ikke vil ødelægge eller beskadige leve- eller voksesteder for de arter, der indgår i udpegningsgrundlaget.

Regionen vurderer endvidere, at det ansøgte ikke vil medføre beskadigelse/ødelæggelse af plantearter eller yngle- eller rasteområder for de dyrearter, der fremgår af habitatdirektivets bilag IV.

Regionens nærmere vurdering fremgår af afsnit 6.

¹ LBK nr. 1230 af 20. november 2024. Bekendtgørelse af lov om råstoffer, § 7, stk. 1 og § 8.

² BEK nr. 1098 af 21. august 2023. Bekendtgørelse om udpegning og administration af internationale naturbeskyttelsesområder samt beskyttelse af visse arter, § 6, stk. 1, § 7, stk. 3, nr. 1, § 7 stk. 13, nr. 1, § 7 stk. 13, nr. 2, og § 10, stk. 1.

2 Vilkår fra Region Sjælland

2.1 Vilkår efter råstofloven

2.1.1 Før indvindingen påbegyndes

2.1.1.1 Grave- og efterbehandlingsplan

- Gravningen og efterbehandlingen skal tilrettelægges og udføres i overensstemmelse med den godkendte grave- og efterbehandlingsplan, der beskriver de overordnede retningslinjer for indvinding og efterbehandlingen. Eventuelle ændringer af grave- og efterbehandlingsplanen skal godkendes af Region Sjælland.

2.1.1.2 Sikkerhedsstillelse

- Der skal stilles sikkerhed for opfyldelse af vilkårene om efterbehandling, inden tilladelsen udnyttes.
- Den aktuelle sikkerhedsstørrelse fastsættes til 405.000 kr., som er beregnet ud fra 2,7 ha efterbehandlet til ekstensivt landbrugsareal, hvor sikkerhedsstillelsen er fastsat til 150.000 kr./ha.
- Region Sjælland kan stille krav om, at sikkerhedsbeløbet opskrives, hvis det ud fra en konkret vurdering skønnes nødvendigt. Sikkerhedsbeløbet kan efter aftale reduceres, hvis det åbne gravefelt begrænses til et mindre areal, som følge af efterbehandling af de udgravede arealer.
- Sikkerhedsstillelsen skal være en ikke tidsbegrænset sikkerhed og stilles i form af garanti fra et pengeinstitut eller et kautions- og garantiforsikringsselskab. Gravning må ikke påbegyndes før sikkerhedsstillelse er indsendt til og godkendt af Region Sjælland.

2.1.1.3 Afmærkning

- Der skal ske afmærkning af tilladelsesarealet, hvor der ikke i forvejen er en tydelig afgrænsning.
- Afmærkning skal være godkendt af Region Sjælland før indvinding påbegyndes.

2.1.2 Råstofindvindingen

2.1.2.1 Grave- og efterbehandlingsgrænser

- Der fastsættes to forskellige grænser for indvindingen. En grænse for indvinding over grundvandsspejl og en grænse for efterbehandlingen. Grænserne fremgår af skemaet herunder. Se også afsnit 5.3.6.

2.1.2.2 Skema over skråningsanlæg, grave- og efterbehandlingsgrænser

Afgrænsning	Efterbehandlingsgrænse (m)	Gravegrænse til gravning over grundvandsspejl (m)	Stejlest tilladte hældningsgrad på efterbehandlede skråninger (1:x)
Vejkant (Grøn)	3	12	1:3
Mod øst (Gul)	0	3	1:1
Mod syd og vest (Blå)	3	9	1:2



Figur 1: Principkort over grave- og efterbehandlingsgrænser

2.1.2.3 Indskiftning

- Indskiftning kan kun ske, såfremt Region Sjælland meddeler tilladelse.

2.1.2.4 Interne køreveje

- Til etablering af køreveje i råstofgraven må der ud over materialer fra graven ikke uden godkendelse fra Region Sjælland anvendes andet end rene sten- og grusmaterialer.

2.1.2.5 Jord- og materialeoplag

- Materialeoplag samt oplag af afrømet muld/overjord skal henlægges inden for det tilladte indvindingsområdes afgrænsning og med en maksimal højde på 5 meter over omgivende/ikke gravet terræn.

2.1.3 Tilladte driftstider

- Tilladte driftstider for indvinding og oparbejdning:
 - Mandag til fredag kl. 07.00 - 17.00, dog ikke helligdage.
- Afvigelser fra de normale driftstider er kun undtagelsesvist muligt i kortere perioder og kun med godkendelse fra Region Sjælland.

2.1.4 Støj

2.1.4.1 Støj

- Driften af virksomheden må ikke medføre, at den målte/beregnete værdi af virksomhedens bidrag til støjen, målt som det ækvivalente, korrigerede støjniveau i dB(A), overstiger følgende grænser:

Grænseværdier for støj, baseret på Miljøstyrelsens vejledning nr. 6/1984	Mandag - fredag kl. 07.00 - 18.00 Lørdag kl. 07.00 - 14.00	Mandag - fredag kl. 18.00 - 22.00 Lørdag kl. 14.00 - 22.00 Søn- og helligdag kl. 07.00 - 22.00	Alle dage kl. 22.00-07.00
8. Det åbne land (inklusive landsbyer og landbrugsarealer) på opholdsarealer op til 15 m fra boliger	55	45	40

2.1.4.2 Støj i anlægs- og efterbehandlingsfasen

- Der accepteres et støjniveau på 60 dB(A) i tidsrummet 08.00 - 16.00, mandag til fredag, i forbindelse med anlægs- og efterbehandlingsarbejdet. Anlægsarbejdet omfatter håndtering af muld og overjord.
- Der accepteres et støjniveau på 70 dB(A) i tidsrummet 08.00 - 16.00, mandag til fredag, i forbindelse med etablering og nedlæggelse af støjvolde samt terrænreguleringer af kortere varighed.

2.1.4.3 Pligt til støjmåling/støjberegning

- Virksomheden er forpligtet til at bekoste og lade udføre støjmålinger og støjberegninger efter anmodning fra Region Sjælland, hvis regionen som tilsynsmyndighed har begrundet mistanke om, at vilkårene ikke overholdes. Beslutning om metode og hyppighed af målinger træffes af Region Sjælland. Der kan maksimalt kræves målinger en gang om året, - medmindre forholdene i råstofgraven er ændrede.

2.1.4.4 Udførelse af støjmåling/støjberegning

- Støjmålinger/støjberegninger skal udføres som angivet i Miljøstyrelsens vejledninger nr. 5/1984 og nr. 6/1984 om måling af ekstern støj fra virksomheder og gennemføres under forhold, hvor virksomheden er i fuld drift.
- Støjmålingerne/støjberegningerne skal udføres af et af Miljøstyrelsen akkrediteret firma.

2.1.5 Materiel

- Materiel skal som udgangspunkt svare til det ansøgte. Ændringer af materiel i råstofgraven, som kan medføre øget støjpåvirkning skal godkendes af råstofmyndigheden. F.eks. udvidelse af antallet af sorteringsanlæg/knuseanlæg eller udskiftning af materiel til materiel med en højere kildestøj.

2.1.6 Støv

- Virksomhedens indretning og drift må ikke give anledning til støvgener i omgivelserne, som efter tilsynsmyndighedens vurdering er væsentlige. Såfremt der konstateres væsentlige støvgener, skal virksomheden straks iværksætte og gennemføre de nødvendige støvbegrænsende foranstaltninger, således at generne minimeres.
- Der skal i nødvendigt omfang træffes foranstaltninger til hindring af støvdannelse fra interne transportveje, materialebunker og produktionsanlæg.
- Der må ikke uden råstofmyndighedens godkendelse udsprede andre støvdæmpende midler end vand.
- På interne veje må der ikke køres med en hastighed over 20 km/t.

2.1.7 Forebyggelse mod forurening

2.1.7.1 Brændstof og olieoplag

- Alt brændstof, olieoplag mv. anbringes i aflåselige tætlukkede containere i forsvarlig stand med en indbygget sump med dobbeltbund eller spildbakke, som skal kunne rumme 100 % af brændstoftankens volumen eller indholdet af den største beholder af øvrige olie- eller kemikalieprodukter.
- Der må ikke benyttes eller oplagres olieprodukter, kemikalier mv. til andet end råstofindvindingen.
- Transport af tanke skal ske, så der ikke opstår risiko for spild.
- Tanke og containere skal sikres mod påkørsel.
- Mobiletanke skal opbevares uden for det åbne graveareal uden for gravens tilladte driftstider.

2.1.7.2 Materiel

- Tankning, reparation, vask og parkering af kørende materiel skal foregå udenfor åbent graveareal.
- Tankning, reparation/service og parkering skal foregå på en sådan måde, at der ikke er risiko for spild.
- Til sikring mod drypsspild skal anvendes sugemåtter eller lignende.
- Tankning skal foregå under opsyn.
- Tankningen skal foregå således, at den automatisk afbrydes, når tanken er fuld.

2.1.7.3 Olie- og kemikaliespild

- Alt materiel skal være i forsvarlig stand med henblik på at undgå olie- og kemikaliespild, og eventuelle utætheder skal øjeblikkeligt afhjælpes og repareres.
- Når der graves under grundvandsspejl skal der i/ved gravemaskiner findes såkaldte oliesokker – absorberende flydespæringer som udlægges i tilfælde af oliespild på vandfladen.

- Spild af olie- og kemikalieprodukter, herunder spild ved påfyldning af brændstof på køretøjer, skal opsamles straks og Region Sjælland kontaktes.

2.1.7.4 Dræn

- Der må ikke afledes drænvand til det gravede areal.

2.1.7.5 Gødningsstoffer og sprøjtemidler

- Der må ikke anvendes gødningsstoffer og sprøjtemidler inden for etaper, hvor råstofindvinding er påbegyndt og på de efterbehandlede arealer. Forbuddet er gældende pr. etape fra tidspunkt for opstart af afrømning. Forbuddet er også gældende efter afslutning af indvinding og efterbehandling.

2.1.7.6 Affald

- Maskiner og materiel, der ikke anvendes i forbindelse med indvinding, eller ikke kan betragtes som anvendeligt til indvindingen, må ikke opbevares inden for det område, som tilladelsen til indvinding af råstoffer omfatter.
- Ejeren og indvinderen har ansvar for, at der ikke henlægges affald af nogen slags samt for, at eventuelt henkastet affald straks fjernes.

2.1.7.7 Adgangsvej

- For at hindre uvedkommende færdsel skal adgangsvejen være afspærret, når råstofgraven er ubemandet.

2.1.8 Geologiske interesser

- Hvis der i indvindingsforløbet blotlægges særligt værdifulde geologiske elementer i grusgravens periferi, kan Region Sjælland forlange disse elementer bevaret af undervisningsmæssige og videnskabelige grunde.

2.1.9 Efterbehandling

- Arealet efterbehandles til ekstensivt landbrugsareal.
- Arealet skal efterbehandles løbende, og efterbehandlingen påbegyndes og afsluttes så tidligt, som det er praktisk muligt under hensyn til virksomhedens drift.
- Tilkørte materialer skal fjernes i forbindelse med efterbehandlingen, medmindre Region Sjælland kan godkende, at materialerne indgår som en naturlig del af efterbehandlingen.
- Muld- og overjordsdepoter, der er oplagt på ejendommen i forbindelse med afgravning af overjord, skal nedlægges i forbindelse med efterbehandlingen.
- Efterbehandlings periferiskråninger skal maksimalt udføres med en stejllhed som beskrevet i afsnit 2.1.2.2. Efterbehandlingen kan udføres fra efterbehandlingsgrænsen, der ligeledes er vist i skemaet.
- Adgangsvejen og interne veje skal fjernes i forbindelse med tilladelsesarealets efterbehandling, medmindre Region Sjælland vurderer, at vejene kan indgå som en naturlig del af efterbehandlingen.

2.1.10 Afslutning

- Efterbehandlingen skal være afsluttet senest et år efter indvindingens ophør og/eller senest den dato, hvor tilladelsen udløber.

- Efterbehandlingspligten indtræder omgående, såfremt tilladelsen tilbagekaldes.
- Behandlingsanlæggene og dertil knyttede installationer, herunder eventuelle støbte fundamenter eller lignende, samt gravemaskiner, redskaber, bygninger og skure skal være fjernet senest et år efter indvindingens ophør og/eller senest den dato, hvor tilladelsen udløber.

3 Grundlag for tilladelsen

3.1 Ansøgningen

- Ansøgningsskema med bilag af 11.11.2024
- Ændring i ansøgningsarealet af 04.07.2025
- Ejendommen består af matr.nr. 1a Ellinge Hdg., Højby i Odsherred Kommune.

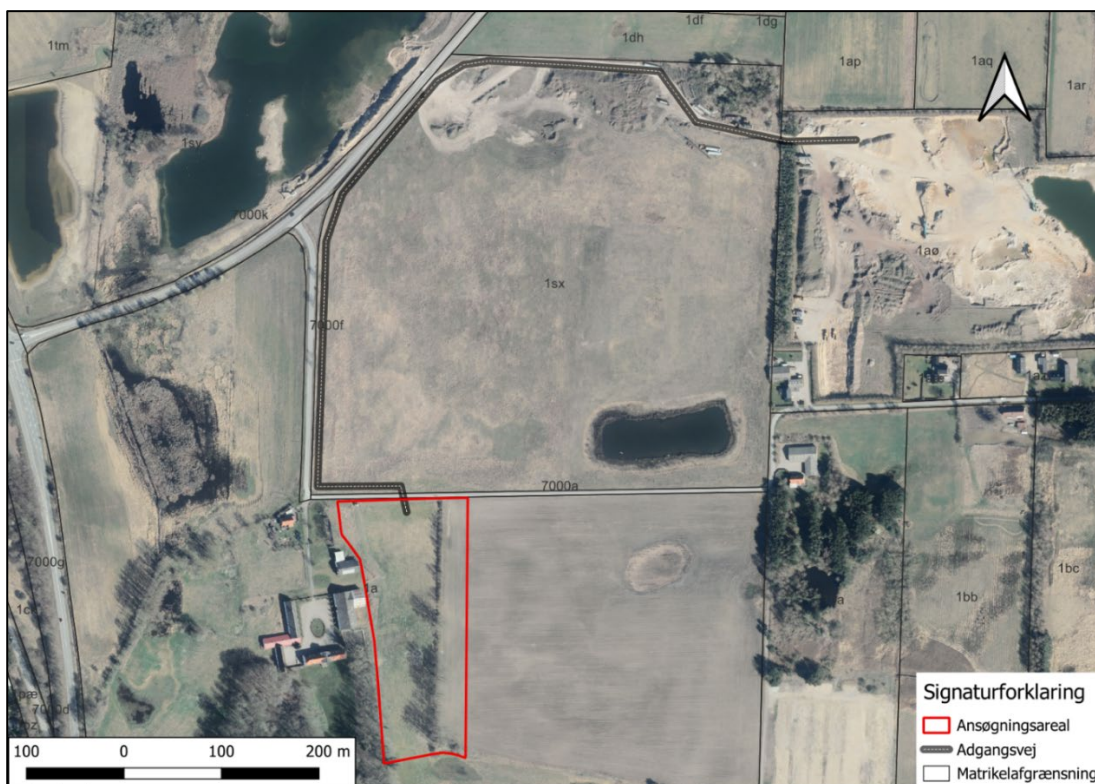

- Det ansøgte graveareal udgør 2,7 ha, og er vist ovenfor.
- Der forventes årligt produceret 100.000 m³ sand-, grus- og stenmaterialer. Der skal ikke graves under grundvandsspejlet.
- Det søges om tilladelse til råstofindvinding i alt 6 år. Den samlede råstofindvinding forventes afsluttet år 2032.
- Forslag til grave- og efterbehandlingsplan kan ses i afsnit 4.
- Beskrivelse af anvendt materiel

Materiel	Model	Kildestøj (dBA)
Dozer – Cat	D17	112
Gummiged - Liebherr	576	105
Hydraulisk gravemaskine - Volvo	480	106

3.2 Udtalelser

3.2.1 Høring af myndigheder og forsyningselskaber

Ansøgningsmaterialet har været sendt i høring til følgende:

- Odsherred Kommune
- Indvinder
- Museum Vestsjælland
- GHT's vandværk

Region Sjælland har modtaget høringssvar fra Museum Vestsjælland og Odsherred Kommune. Svar vedlægges i bilag 1 og 2.

3.2.2 Orientering af naboer mv.

Ansøgningsmaterialet har været sendt som orientering til følgende:

- Ellingevej 39 og 51, 4573 Højby

3.2.3 Partshøring af udkast til afgørelse

Udkast til afgørelse om erhvervsmæssig indvinding af råstoffer er jf. forvaltningsloven³ udsendt i partshøring til:

- Indvinder
- Ellingevej 39, 51 og 53, 4573 Højby

Region Sjælland har vurderet, at beboere og ejere på ejendomme der grænser op til det ansøgte areal og/eller har frit udsyn til arealet, er parter i sagen.

Derudover sendes udkast til afgørelse til orientering til:

- Odsherred Kommune

Region Sjælland har ikke modtaget nogen høringssvar ved partshøring af udkast til råstoffilladelse.

³ LBK nr. 433 af 22. april 2014. Bekendtgørelse af forvaltningsloven, § 19.

4 Grave - og efterbehandlingsplan

4.1 Graveplan

Udgravningen af råstofferne vil foregå som vist på figuren nedenfor. Råstofferne køres på dumper over markareal, som det fremgår af ansøgningen, til grusgraven på matr.nr. 1a0 Ellinge Hdg., Højby for videre forarbejdning.

Der graves til samme niveau, som det tilstødende markareal mod øst.

Der vil ikke blive sorteret på arealet. Der vil ikke stå maskiner på arealet når der ikke arbejdes i grusgraven. Der vil ikke blive opbevaret brændstoftanke på arealet når ikke der arbejdes i grusgraven. Brændstoftanke køres til arealet fra grusgraven på matr.nr. 1a0 Ellinge Hdg., Højby.

Maskiner, mandskabsvogn mv. befinder sig i grusgraven på matr.nr. 1a0 Ellinge Hdg., Højby.

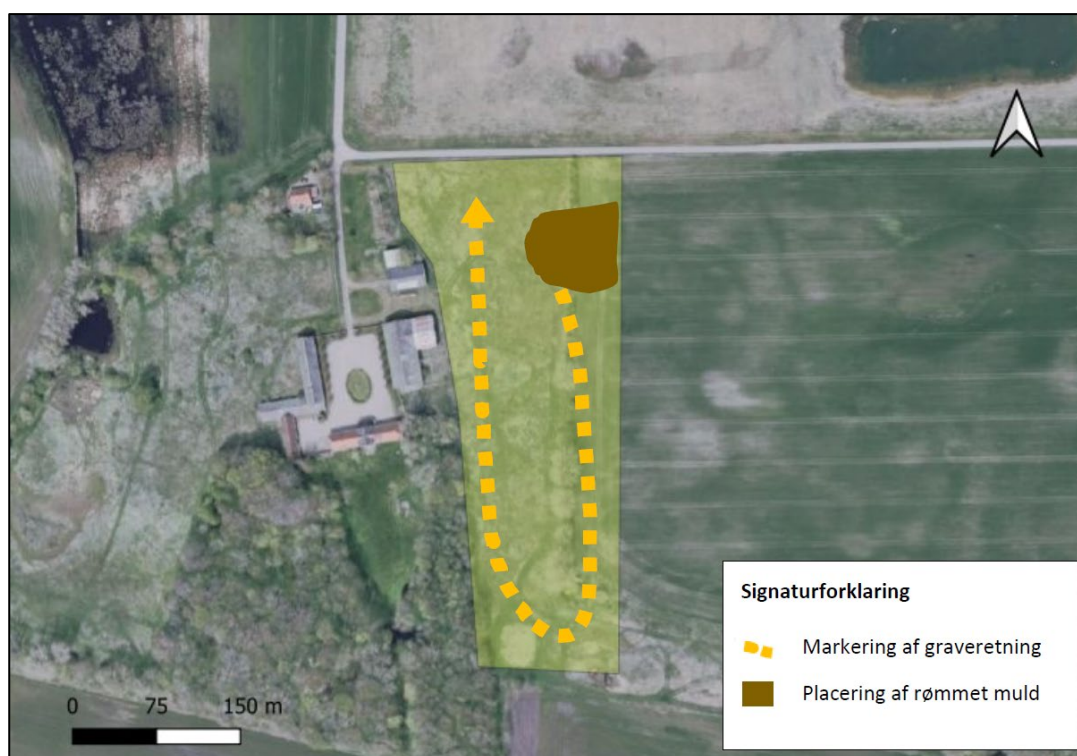

4.2 Efterbehandlingsplan

Området vil blive efterbehandlet til ekstensiv landbrugsdrift.

Ved at grave til samme niveau, som det tilstødende areal mod øst, opnås at området kommer til at hænge sammen. På nuværende tidspunkt er der et markant skel (ikke matrikulært skel), som i dag er bevokset med træer og krat langs en ca. 3 meter høj skrænt.

Når råstofferne er indvundet, vil den afrømmede muld blive spredt ud over arealet og der vil være en jævn overgang til det tilstødende område mod øst.

De overordnede vilkår for efterbehandlingen er beskrevet i afsnit 2.1.9 og 2.1.10.

5 Regionens vurdering og behandling af sagen efter råstofloven

Her beskrives de vurderinger og afvejsninger regionen har foretaget i forbindelse med tilladelsen og fastsættelse af vilkår.

5.1 Råstofloven

Ved råstoflovens anvendelse skal der efter § 3 foretages en afvejning af råstofressourcernes omfang, kvalitet, sikring af råstofressourcernes udnyttelse samt erhvervsmæssige hensyn mod hensynene til miljøbeskyttelse, vandforsyningsinteresser, beskyttelse af arkæologiske og geologiske interesser, naturbeskyttelse, herunder bevarelsen af landskabelige værdier og videnskabelige interesser, rekreative interesser, en hensigtsmæssig byudvikling, infrastrukturanlæg, herunder energiproducerende anlæg, jord- og skovbrugsmæssige interesser, sandflugtsbekæmpelse og risiko for oversvømmelse eller erosion af kysten, fiskerimæssige interesser, ulemper for skibs- og luftfarten samt ændringer i strøm- og bundforhold.

Bestemmelsen er en udtømmende opregning af de hensyn og interesser, der skal vurderes og afvejes ved en afgørelse af, om der kan meddeles tilladelse til råstofindvinding, og på hvilke vilkår indvindingen i givet fald skal foregå. Spørgsmål om livskvalitet og ejendomsværdiforringelse indgår ikke i den afvejning, der kan foretages efter råstofloven.

5.1.1 Råstofplanen

Råstofplanen formål er at sikre, at råstofloven interesseafvejning tilgodeses, således at udnyttelsen af råstofforekomsterne på land sker som led i en bæredygtig udvikling efter en samlet interesseafvejning og således, at indvinding og efterbehandling tilrettelægges så arealet efterfølgende kan indgå som led i anden arealanvendelse.

Råstofindvinding skal som altovervejende hovedregel foregå i de områder, som er udlagt hertil i råstofplanen, medmindre der er særlige grunde til at fravige dette. En afvejning af hensynene i råstoflovens § 3 på baggrund af de konkrete forhold kan dog føre til, at der ikke kan meddeles tilladelse til erhvervsmæssig råstofindvinding i et udlagt graveområde, eller at der kan meddeles tilladelse til erhvervsmæssig råstofindvinding uden for de udlagte graveområder.

Gravearealet er beliggende i Højby Graveområde, som ifølge Råstofplan 2020 er reserveret til indvinding af sand, grus og sten. Råstofferne inden for området skal udnyttes og oparbejdes optimalt, i overensstemmelse med deres kvalitet, med mindre hensyn til andre interesser taler afgørende imod. Indenfor råstofplanens udlagte graveområder tillægges indvinding af råstoffer særlig vægt i regionens samlede afvejning.

Råstofplanen indeholder en række retningslinjer, som der skal tages hensyn til i forbindelse med behandling af råstofansøgninger.

5.2 Grave- og efterbehandlingsplan

Indvinding og efterbehandling udføres i henhold til den godkendte grave- og efterbehandlingsplan. Grave- og efterbehandlingsplanen fremgår af afsnit 4.

Graveplanen visualiserer den overordnede rækkefølge og proces for indvinding af råstofressourcen.

Arealet efterbehandles til ekstensivt landbrugsareal. Den planlagte efterbehandling og de fastsatte vilkår for efterbehandling sikrer efter regionens vurdering, at arealet landskabeligt og anvendelsesmæssigt vil indgå hensigtsmæssigt i det omkringliggende landskab.

De råstoffer der skal indvindes på arealet, er en restgravning. Der har tidligere været gravet i området og der ønskes nu indvundet således at landskabet bliver mere ens efterfølgende.

5.3 Miljøbeskyttelse

5.3.1 Driftstider

De fastsatte tidspunkter for drift i graven, er meddelt jf. det ansøgte. Regionen finder ikke anledning til at begrænse de ansøgte driftstider. Regionen har lagt særligt vægt på, at driften i graven efter regionens vurdering ikke vil overskride de vejledende støjvilkår indenfor de ansøgte driftstider.

5.3.2 Støj

Region Sjælland har i indvindingstilladelsen fastsat en række vilkår for at imødegå støjgener for de omkringboende. Der er bl.a. fastsat vilkår indeholdende grænseværdier for råstofgravens eksterne støjniveau samt vilkår om pligt til støjmåling/støjberegning, hvis tilsynsmyndigheden har en begrundet mistanke om, at støjvilkårene ikke overholdes. Der er endvidere fastsat vilkår om metoden til udførelse af støjberegninger.

Støjvilkårene fremgår af afsnit 2.1.4.

De områder, der ligger op til tilladelsesarealet, og dermed kan blive påvirket af støj fra råstofindvindingen, er vurderet til at være omfattet af områdetype 8 – ”det åbne land”, jf. vejledning fra Miljøstyrelsen nr. 5/1984, ”Ekstern støj fra virksomheder”. Af vejledningen fremgår det, at fastsættelse af støjgrænser for denne områdetype skal ske efter en konkret vurdering. En virksomhed, der påfører omgivelserne en væsentlig støjbelastning, bør ikke placeres i det åbne land, medmindre det er den eneste naturlige placering af virksomheden, blandt andet råstofindvindingsvirksomheder, der i højere grad er bestemt af de geologiske forekomster end støjhensyn.

Som udgangspunkt ved den konkrete vurdering i forbindelse med fastsættelse af støjgrænser er Miljøstyrelsen af den principielle opfattelse, at vilkår om støj fra grusgrave bør fastsættes med udgangspunkt i Vejledning fra Miljøstyrelsen nr. 5/1984, ”Ekstern støj fra virksomheder”, områdetype 3 – ”Blandet bolig- og erhvervsbebyggelse, centerområder”. Region Sjælland vurderer, at der ikke er særlige forhold der kan begrunde, ikke at fastsætte støjvilkårene efter områdetype 3 – ”Blandet bolig og erhvervsbebyggelse, centerområder”.

Det er Region Sjællands vurdering, at det ansøgte projekt og de i ansøgningsmaterialet beskrevet støjdæmpende foranstaltninger, vil være tilstrækkelige for at overholde støjgrænserne for områdetype 3 – ”Blandet bolig og erhvervsbebyggelse, centerområder”.

Ved afrømning af overjord og etablering af støjvolde i anlægsfasen er omgivelserne mere udsat for støjpåvirkning, da anlægsarbejdet foregår i niveau med terræn. Anlægsarbejdet foregår også tæt på beboelse, hvor der i denne fase naturligt ikke er støjbeskyttelse. Afrømning af jord og etablering af støjvolde vurderes dog at være essentielt for den efterfølgende støjbeskyttelse, hvorfor Region Sjælland har meddelt lempelse af de vejledende støjgrænser i forbindelse med anlægs- og efterbehandlingsarbejdet.

5.3.3 Materiel

Udskiftning eller nyanskaffelser af materiel, som anvendes i grusgraven, må ikke medføre øget støjpåvirkning uden, at regionen har vurderet, at dette ikke medfører risiko for overskridelse af støjvilkårene.

5.3.4 Støv

Processer i forbindelse med indvinding eller forarbejdning af råstoffer kan forårsage støvdannelse. Ligesom støvdannelse kan opstå fra gravens flade eller kørsel på interne veje. Region Sjælland har derfor fastsat vilkår om, at støv ikke må udgøre en væsentlig gene for omgivelserne, og at der i graven skal træffes de nødvendige foranstaltninger til hindring af støvdannelse.

For at mindske risiko for støvdannelse i forbindelse med kørsel internt i graven har regionen fastsat hastighedsbegrænsning på kørsel inden for indvindingsområdet. Denne hastighedsbegrænsning er gældende for både kørende materiel, der anvendes til indvindingen, samt eksterne transportører, der kører inden for det tilladte indvindingsareal.

Der kan eventuelt være risiko for forekomst af støvgener i forbindelse med kørsel på offentlig vej, både fra veje, hjul mm, men også fra de transporterede materialer, såfremt lastbiler ikke dækkes over. Dette forhold reguleres af Odsherred Kommune samt politiet.

5.3.5 Forebyggelse mod forurening

I forbindelse med råstofindvindingen fjernes muld og overjord, som udgør en naturlig beskyttelse af grundvandet. I forbindelse med efterbehandlingen genudlægges overjord og muld, men det er regionens vurdering, at dette ikke genskaber den naturlige beskyttelse af grundvandet. Derfor må der ikke anvendes gødningsstoffer og sprøjtemidler på det gravede areal, hverken under indvindingen eller efter indvindingens afslutning.

Arbejdet i graven foregår i vidt omfang tæt på grundvandsspejlet, uden den naturlige beskyttelse fra muld og overjord. Grundvandet er derfor ekstra sårbart overfor forureninger. Vilkår til forebyggelse af forurening har til formål at mindske risiko for forurening af jord og grundvand, blandt andet ved at sikre, at eventuelle spild eller uheld undgås eller begrænses. Derudover sikres, at eventuelt spild f.eks. i forbindelse med brud på olie- eller brændstofslanger kan opsamles hurtigst muligt, da opsamlingsmateriel skal være tilgængeligt.

Samtidig sikrer sikkerhedsafstand til åbne vandflader, at der er mindst mulig risiko for påvirkning af f.eks. grundvandssøer eller andre overfladeberørte recipienter ved et eventuelt spild fra brændstoftanke, samt tanke med øvrige tilsætningsstoffer og affald.

Drænvand kan indeholde forurenende stoffer, som hurtigt og ufiltreret ender i grundvandet, hvis det afledes til graven. Der er derfor fastsat vilkår om, at der ikke må afledes drænvand til det gravede areal.

5.3.6 Graveafstande og periferiskråninger

Fastsættelse af graveafstande har til formål at begrænse de miljømæssige gener fra indvindingen bl.a. i form af støv og støj. Derudover er formålet med graveafstande at sikre, at indvinderen ikke uagtsomt graver så tæt på graveområdets ydre grænse, at de nødvendige råstoffer til at udføre den planlagte efterbehandling mangler. De fastsatte grænser for indvindingen består både af en efterbehandlingsgrænse og en gravegrænse for indvinding over grundvandsspejl, som fastsættes i forhold

til grænserne for det samlede indvindingsareal. Derudover fastsættes der grænser for, hvor stejle de efterbehandlede skråninger må være. Gravegrænserne er fastsat/beregnet med udgangspunkt i de gravedybder, der er angivet i ansøgningen. De fastsatte graveafstande fremgår af afsnit 2.1.2.2.

Efterbehandlingsgrænsen (e) definerer en sikkerhedsafstand, hvor der må ske efterbehandling til. Udenfor for efterbehandlingsgrænsen må der ikke foretages nogen former for gravning/råstofindvinding/efterbehandling. Gravegrænsen (Go) definerer, hvortil der må foretages råstofindvinding over grundvandsspejl. Mellem gravegrænsen og efterbehandlingsgrænsen må der kun ske efterbehandling.

Efterbehandlingsgrænsen (e) og det stejlest tilladte skråningsanlæg (s) ved efterbehandling varierer alt efter vurdering af de interesser, der skal varetages. Gravegrænsen beregnes på baggrund af efterbehandlingsgrænsen (e), stejlest tilladte skråningsanlæg (s) og gravedybden (d) ud fra formelen herunder:

- Go: Graveafstand over grundvandsspejl, fastsættes efter formelen: $Go = e + (1/2 * s * d)$

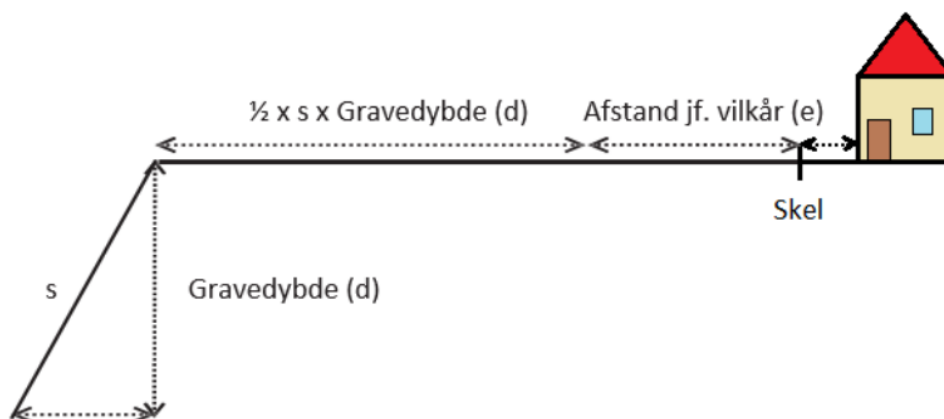

Der er fastsat følgende afstande til efterbehandlingsgrænsen (e) og maksimal stejlhed for skråningshældningerne ved efterbehandling:

- 3 m til offentlige veje, med anlæg 1:3.
Afstanden er fastsat ud fra § 73 i vejloven. Gravning tættere på veje end 3 m eller indenfor 2 gange dybden forudsætter tilladelse fra vejmyndigheden.
- 0 m mod den østlige afgrænsning af tilladelsesarealet, anlæg 1:1
Der tillades kort afstand og en stejlere hældning mod disse ejendomme, da der er søgt om at grave til samme niveau, som det område der ligger øst for arealet.
- 3 m mod den sydlige og vestlige afgrænsning af tilladelsesarealet, anlæg 1:2
Den fastsatte afstand og skåningshældning ved efterbehandling er fastsat for at sikre, at råstofindvindingen ikke overskrider tilladelsesarealets afgrænsnings og således at der ikke sker skred over afgrænsningen.

5.4 Vandforsyningsinteresser

Ved råstofindvindingen fjernes muldlag/overjord og selve råstofferne (sand/grus/kalk/kridt), hvilket øger grundvandets sårbarhed overfor forurening. Der er derfor fastsat vilkår for opbevaring af tanke, brændstoftpåfyldning, reparationer m.m., for at minimere risikoen for spild eller uheld, som kan medføre grundvandsforurening.

Der er derudover fastsat vilkår om permanent forbud imod brug af pesticider/sprøjtemidler og gødning på indvindingsarealet for at undgå forurening af grundvandet. Vilkåret fastholdes permanent, da området efter råstofindvindingens afslutning vurderes permanent at være mere sårbart overfor grundvandsforurening.

Vilkåret tinglyses permanent på ejendommen.

5.5 Beskyttelse af arkæologiske og geologiske interesser

Der er i forbindelse med regionens sagsbehandling indhentet udtalelse fra Museum Vestsjælland. Udtalelse er vedlagt i bilag 1.

Af hensyn til beskyttelse af geologiske, videnskabelige og undervisningsmæssige interesser er der vilkår om, at regionen kan forlange særligt værdifulde geologiske profiler bevaret i grusgravens periferi, hvis sådanne profiler blotlægges undervejs i indvindingsforløbet.

5.6 Naturbeskyttelse, landskabelige værdier og videnskabelige interesser

Hensyn vedr. Natura-2000 og bilag IV-arter er beskrevet i afsnit 6 nedenfor.

Af hensyn til landskabelige værdier har Region Sjælland ud fra tilsyn og vurdering af området fastsat vilkår for blandt andet efterbehandlingen. Indvinding af grus er en irreversibel proces, hvorfor der vil blive en påvirkning af landskabskarakteren. De overordnede vilkår for efterbehandlingen, hvor det præciseres, hvordan efterbehandlingen skal foretages, har til hensigt at mindske den visuelle påvirkning af arealet efter endt indvinding og samtidig tage hensyn til naturmæssige- og grundvandsmæssige interesser.

Det er medtaget i vurderingen, at der tidligere er foretaget indvinding af råstoffer i området ved Ellingevej.

For at begrænse gravens landskabelige påvirkning er der også fastsat vilkår om højdebegrænsning af materialebunker og jorddepoter.

5.7 Øvrige hensyn

Der er ingen rekreative interesser på arealet i dag ud over ejers jagt, da arealet fremstår som mark.

Byudvikling, infrastruktur anlæg, jord- og skovbrugsmæssige interesser, sandflugtsbekæmpelse og risiko for oversvømmelse eller erosion af kysten, fiskerimæssige interesser, ulemper for skibs- og luftfarten samt ændringer i strøm- og bundforhold findes ikke at være relevante hensyn i den pågældende sag.

5.8 Sikkerhedsstillelse

Der er fastsat vilkår om sikkerhedsstillelse for efterbehandlingen af området i overensstemmelse med § 10 i råstofloven.

Sikkerhedens størrelse er fastsat på baggrund af arealstørrelsen og den planlagte efterbehandling ud fra regionens normale arealtakster.

6 Natura 2000 områder og habitatdirektivets bilag IV

Tilladelse til råstofindvinding på land er omfattet af habitatbekendtgørelsens § 7, stk. 3, nr. 1, og derved forpligtelsen i habitatbekendtgørelsens § 10. Habitatbekendtgørelsens § 10 implementerer dele af habitatdirektivets artikel 12.

Bilag IV-arter er beskyttede både i og uden for Natura 2000-områder. Et yngle- eller rasteområde forstås som en samling af lokaliteter, hvor en bestand af en art yngler eller raster, og ikke som hver enkelt lokalitet eller forekomst, medmindre der ikke er økologisk sammenhæng med andre lokaliteter eller forekomster. Ofte vil de enkelte lokaliteter i et sådant "net-værk" af lokaliteter, der udgør et yngle- eller rasteområde, indbyrdes supplere hinanden i at opretholde bestanden. Betydningen af de enkelte lokaliteter i netværket kan afhænge af bestandens tæthed og spredningsmuligheder. Ved vurderingen af, om et yngle- eller rasteområde beskadiges eller ødelægges, er det afgørende, om den økologiske funktionalitet kan opretholdes på mindst samme niveau som hidtil. Vurderingen af eventuelle påvirkninger af bilag IV-arter forudsætter kendskab til bl.a. arternes forekomster, udbredelse, spredningsmuligheder og økologiske sammenhæng.

Det følger således af habitatbekendtgørelsen, at regionen ved behandlingen af en sag om tilladelse til råstofindvinding efter råstofloven er forpligtet til bl.a. at vurdere, hvorvidt projektet kan beskadige eller ødelægge yngle- eller rasteområder for bilag IV-arter. Regionens vurdering af eventuelle påvirkninger af bilag IV-arter forudsætter derfor kendskab til bl.a. arternes forekomst, udbredelse, spredningsmuligheder og økologiske sammenhæng.

Regionen vurderer, at det ansøgte ikke i sig selv eller i forbindelse med andre planer og projekter kan påvirke Natura 2000-området Sejerø Bugt og Saltbæk Vig (nr. 135) væsentligt⁴ og ikke vil ødelægge eller beskadige leve- eller voksesteder for de arter, der indgår i udpegningsgrundlaget, samt at det ansøgte ikke vil medføre beskadigelse/ødelæggelse af plantearter og yngle- eller rasteområder for de dyrearter, der fremgår af habitatdirektivets bilag IV.

Region Sjælland har i vurderingen taget udgangspunkt i artsdata fra Arter.dk samt vurderet det konkrete ansøgte areal i forhold til den ansøgte råstofindvinding og dets mulige påvirkning af nærmeste Natura 2000-område samt bilag IV-arter. Region Sjælland har foretaget en besigtigelse af det konkrete område den 24.04.2025 blandt andet med henblik på vurdering af de naturmæssige forhold – se besigtigelsesnotat i bilag 3. På tidspunktet for besigtigelsen gik ansøgningsarealet længere mod syd og overlappede et § 3 beskyttet engområde og vandhul. Senere blev ansøgningsarealet ændret og derfor overlapper tilladelsesarealet ikke engområdet og vandhullet.

Den ansøgte råstofindvinding vurderes ikke at ville påvirke Natura 2000-området eller dets udpegningsgrundlag, idet det ansøgte areal i dag fremstår som græsmark og grundet afstanden til Natura 2000-området på ca. 2,4 km.

Særligt i forhold til bilag IV-arter er det regionens vurdering, at der på det ansøgte areal ikke er konkrete eller egnede yngle- eller rastesteder for stor vandsalamander, spidssnudet frø eller andre bilag IV-arter.

BEK nr. 1098 af 21. august 2023. Bekendtgørelse om udpegning og administration af internationale naturbeskyttelsesområder samt beskyttelse af visse arter, § 6, stk. 1 og 2, § 7, stk. 3, nr.1, § 7, stk. 13, nr. 1 og 2, og § 10, stk. 1.

7 Miljøvurdering (VVM)

En ansøgning om råstofindvinding skal behandles efter ”Bekendtgørelse af lov om miljøvurdering af planer og programmer og af konkrete projekter (VVM)”, idet indvinding af sand, grus og sten er opført under bekendtgørelsens bilag 2, hvorfor det skal vurderes om indvindingen kan have væsentlig indvirkning på miljøet⁵.

Region Sjælland har den 5. februar 2026 afgjort, at dette projekt ikke kræver udarbejdelse af miljøkonsekvensrapport.

8 Høringssvar på partshøring

Region Sjælland har foretaget høring af parter i henhold til afsnit 3.2.3.

Regionen har ikke modtaget nogen høringssvar ved partshøring af udkast til råstofftilladelse.

9 Regions Sjællands samlede vurdering

Det er Region Sjællands samlede vurdering, at der skal gives tilladelse til indvinding af råstoffer på det ansøgte areal.

Region Sjælland har afvejet de hensyn, som fremgår af råstoflovens § 3 og fundet, at der ud fra ovenstående vurderinger og med de nævnte vilkår, som er fastsat i afsnit 2 kan etableres en råstofgrav på den ansøgte placering, så der bliver taget de nødvendige og tilstrækkelig hensyn til natur, miljø, grundvand, naboer og øvrige interesser.

⁵ LBK nr. 4 af 3. januar 2023. Bekendtgørelse af lov om miljøvurdering af planer og programmer og af konkrete projekter (VVM).

10 Generelle bestemmelser

10.1 Gyldighed og tilbagekaldelse

Råstofindvindingen må ikke påbegyndes før klagefristen er udløbet. Hvis der indkommer en klage, får ansøger besked, og gravningen må ikke startes, før en endelig afgørelse er truffet med mindre, klagemyndigheden bestemmer andet.

Råstoffortilladelsen bortfalder, hvis den ikke udnyttes inden tre år efter, at den er meddelt, eller hvis den ikke har været udnyttet i tre på hinanden følgende år.

Råstoffortilladelsen kan tilbagekaldes af Region Sjælland i tilfælde af grov eller gentagen overtrædelse af vilkårene, hvilket er beskrevet i råstoflovens § 11.

Tilladelse efter vandforsyningsloven kan tilbagekaldes eller ændres uden erstatning, hvis forudsætningerne for tilladelsen viser sig urigtige eller ændres væsentligt.

10.2 Tinglysning af deklaration om efterbehandling

Når afgørelsen er endelig, tinglyser Region Sjælland en deklaration på ejendommen om de varige vilkår vedrørende efterbehandling og brug af arealet.

Afgiften for tinglysningen er 1.850 kr. I henhold til § 10, stk. 6 i lov om råstoffer⁶ skal tinglysningsgebyret betales af ejendommens ejer, men opkræves hos ansøger. Afgiften vil blive opkrævet, når tinglysningen er sket.

Sikkerhedsstillelsen frigives først, når den i grave- og efterbehandlingsplanen beskrevne efterbehandling er udført og godkendt af Region Sjælland. Regionen beder i den forbindelse om en udtalelse fra Odsherred Kommune, inden godkendelse af den udførte efterbehandling.

10.3 Tilsyn og besigtigelse

Region Sjælland fører tilsyn med indvindingen og foretager besigtigelse af arealet for blandt andet at påse, at tilladelsen og vilkårene overholdes. Tilsynet kan også ske ved brug af drone. Tilsynet har uden retskendelse adgang til offentlige og private ejendomme for at foretage dette tilsyn, og politiet yder om nødvendigt bistand til at gennemføre dette, jf. råstoflovens § 32.

Tilsynsmyndigheden skal foranledige et ulovligt forhold lovliggjort, medmindre forholdet har underordnet betydning. Region Sjælland kan meddele påbud om, at et ulovligt forhold skal lovliggøres inden for en nærmere fastsat frist, jf. råstoflovens § 33.

Region Sjælland kan umiddelbart lade foretage, hvad der er nødvendigt på ejerens og indvinderens bekostning, hvis et påbud om at lovliggøre et ulovligt forhold ikke efterkommes rettidigt, jf. råstoflovens § 33.

⁶ LBK nr. 1230 af 20. november 2024. Bekendtgørelse af lov om råstoffer

10.4 Arkæologi under indvindingen samt udtalelse fra museum inden opstart

Bygherre har altid mulighed for at indhente det arkæologisk ansvarlige museums udtalelse forud for jordarbejder, jf. museumsloven § 257.

Herved gives de bedste muligheder for at undgå standsning af anlægsarbejdet og udgifter til arkæologiske undersøgelser, jf. museumsloven § 27.

Hvis museet i sin udtalelse skønner, at der på arealet ikke findes væsentlige arkæologiske bevaringsinteresser, så vil evt. udgifter til nødvendig arkæologisk undersøgelse skulle betales af Kulturministeren, jf. museumsloven § 27.

Uanset eventuel udtalelse fra museet skal indvinding omgående standses, hvis der i forbindelse med råstofindvindingen fremkommer arkæologiske fund eller anlæg, og der skal foretages anmeldelse til museet.

En udtalelse fritager ikke bygherre/indvinder fra forpligtelsen til at standse anlægsarbejdet og underrette museet, hvis arkæologiske levn påtræffes, men fritager ham/hende for udgifterne til en undersøgelse.

Indvinder kan også få afklaret de arkæologiske interesser igennem en prøvegravning på arealet.

10.5 Vejloven

Ifølge vejlovens § 73 stk. 3 kræver det vejmyndighedens tilladelse at foretage udgravning eller påfyldning nærmere vejens areal end 3 m samt nærmere vejens areal end svarende til to gange højdeforskellen mellem udgravningen eller påfyldningen og vejens areal. Dette er regionens udgangspunkt ved fastsættelse af vilkår om afstand til veje omfattet af vejloven.

10.6 Grave og efterbehandlingsplan

Efterbehandlingsplanen beskriver de overordnede retningslinjer for efterbehandlingen. De medfølgende skitser, f.eks. placering af søer, beplantning osv., er således ikke nøjagtigt fastlagte.

10.7 Returjord

Der må ikke uden dispensation fra Region Sjælland tilføres hverken forurenede eller ren jord til råstofgraven⁸.

Import af råstofferne sand, grus og sten til forarbejdning og/eller produktforbedring forudsætter ikke dispensation fra jordforureningsloven § 52. Import af råstoffer forudsætter dog Region Sjællands tilladelse efter råstofloven fra.

⁷ LBK nr. 1017 af 7. juli 2025. Bekendtgørelse af museumsloven.

⁸ LBK nr. 282 af 27. marts 2017. Bekendtgørelse af lov om forurenede jord.

10.8 Olie- og kemikalieaffald

Olieaffald skal op- og indsamles med henblik på regenerering. Denne forpligtigelse skal opfyldes ved at indgå aftaler med virksomheder, der indsamler olieaffald med henblik på regenerering til baseolie⁹.

Klude, der benyttes til aftørring af maskiner og andet materiel, skal opbevares og bortskaffes efter de til enhver tid gældende regler om opbevaring og bortskaffelse af farligt affald.

10.9 Entreprenørtanke

Entreprenørtanke skal være typegodkendte, og der skal være mærkeskilt på tankene med oplysninger om fabrikantens navn, hjemsted, tankrumfang, tanktype, fabrikationsnummer og fabrikationsår.

Tankene i grusgraven skal desuden være typegodkendt og opstillet efter Olietankbekendtgørelsen¹⁰ og ADR reglerne¹¹.

10.10 Jordforurening

I tilfælde af oliespild eller lignende i forbindelse med råstofindvindingen skal Region Sjælland orienteres.

10.11 Byggeloven

Hvis der ønskes opsat mandskabsvogne, administrationsbygninger eller lignende i råstofgraven, skal der søges særskilt om byggetilladelse til dette i kommunen. Dette gælder også for midlertidigt opsatte skurvogne eller lignende. Der henvises til det gældende bygningsreglement.

10.12 Grundvand

Der må ikke uden særlig tilladelse foretages oppumpning og bortledning af grundvand med henblik på grundvandssænkning.

Der må ikke uden særskilt udledningstilladelse foretages udledning af vand fra grusvask og vand fra vask af materiel.

10.13 Dræn

Hvis der i forbindelse med indvindingen stødes på dræn, eller der opstår behov for at ændre, afbryde eller omlægge dræn skal Odsherred kommunes vandløbsmyndighed kontaktes forinden, da det kan kræve en tilladelse efter vandløbsloven.

10.14 Digesvaler

Digesvaler er fredet. Skrænter og skråninger, hvor digesvalerne har etableret reder, må ikke graves inden for ynglesæsonen fra 1. april til 31. august.

⁹ BEK. nr. 1749 af 30. december 2024. Bekendtgørelse om affald, § 70.

¹⁰ BEK nr. 1257 af 27. november 2019. Bekendtgørelse om indretning, etablering og drift af olietanke, rørsystemer og pipelines, kap. 2.

¹¹ BEK nr. 596 af 26. maj 2023. Bekendtgørelse om vejtransport af farligt gods.

10.15 Ledningsregisteret

Før gravning påbegyndes, har indvinder pligt til at indhente oplysninger i ledningsregistret (LER.dk) om ledningsføringer, der kan påvirkes af gravningen¹².

10.16 Teleledninger

I henhold til § 5 i lovbekendtgørelse om graveadgang¹³ skal enhver, der foretager bygnings-, jordarbejder eller iværksætter andre foranstaltninger, forespørge telefonselskaberne med mindst otte dages varsel, om der findes ledninger eller anlæg, der nødvendiggør særlig hensyn.

10.17 Indberetning af indvunden mængde

Der skal hvert år gives oplysninger til Region Sjælland om arten og mængden af de råstoffer, der indvindes i hver råstofgrav samt om anvendelsen heraf. Indberetningen skal ske elektronisk efter anvisning af Region Sjælland.

10.18 Indberetning om boringer.

Resultatet af udførelse af boringer m.v. efter råstoffer på ejendommen skal inden tre måneder efter udførelsen indberettes til Danmarks og Grønlands Geologiske Undersøgelser på særlige skemaer. Inden for samme frist skal resultater af geofysiske undersøgelser og andre råstofundersøgelser, herunder om råstoffernes kvalitet, indberettes til Danmarks og Grønlands Geologiske Undersøgelser.

10.19 Underretning ved konkurs mv.

I tilfælde af indvindingsvirksomhedens konkurs, betalingsstandsning m.v., er såvel ejendommens ejer, som den der driver indvindingsvirksomheden, forpligtet til straks at underrette tilsynsmyndigheden.

10.20 Råstofafgift

Råstofindvinderen er forpligtet til at betale råstofafgift.

Det skal bemærkes, at erhvervsmæssig indvinding af råstoffer, skal registreres ved Skat, myndighed@skat.dk. Region Sjælland orienterer skattemyndigheden om afgørelsen.

10.21 Yderligere vilkår og ændringer

Region Sjælland kan fastsætte yderligere vilkår eller foretage ændringer af allerede stillede vilkår, hvis det på et senere tidspunkt måtte vise sig nødvendigt af hensyn til opfyldelsen af råstoflovens formålsbestemmelser.

Fastsættelse af eventuelle nye vilkår eller ændringer af eksisterende vilkår vil dog kun blive aktuelt, hvis der er tale om ændrede forudsætninger i forhold til grundlaget for denne afgørelse.

¹² BEK nr. 1415 af 19. november 2025 om Ledningsejerregistret.

¹³ LBK nr. 845 af 21. august 2019. Bekendtgørelse af lov om graveadgang, etablering og udnyttelse af infrastruktur til telekommunikationsformål mv.

11 Offentliggørelse og klagevejledning

11.1 Generel klagevejledning

Tilladelsen til råstofindvinding fra Region Sjælland vil blive offentliggjort den 24.04.2026 ved annoncering på Region Sjællands hjemmeside.

Afgørelserne kan påklages inden fire uger fra de er offentliggjort.

Hvis du ønsker at klage over afgørelserne, kan du klage til Miljø- og Fødevarerklagenævnet.

Du klager via klageportalen, som du finder via borger.dk eller virk.dk. Du logger på klageportalen med Nem-ID. En klage er indgivet, når den er tilgængelig for myndigheden via klageportalen. Når du klager, skal du betale et gebyr på 900 kr. for borgere og 1.800 kr. for virksomheder, organisationer og offentlige myndigheder.

I klageportalen sendes din klage automatisk først til rette myndighed. Hvis myndigheden fastholder afgørelsen, sender myndigheden klagen videre til behandling i nævnet via klageportalen. Du får besked om videresendelsen.

Miljø- og Fødevarerklagenævnet afviser din klage, hvis du sender den uden om klageportalen, medmindre du er blevet fritaget for brug af klageportalen. Hvis du ønsker at blive fritaget for at bruge klageportalen, skal du sende en begrundet anmodning til Miljø- og Fødevarerklagenævnet, som herefter beslutter om, du kan fritages. [Se betingelserne for at blive fritaget.](#)

Et indbetalt klagegebyr tilbagebetales, hvis

1. Klagesagen fører til, at den påklagede afgørelse ændres eller ophæves,
2. Klageren får helt eller delvis medhold i klagen, eller
3. Klagen afvises som følge af overskredet klagefrist, manglende klageberettigelse eller fordi klagen ikke er omfattet af Miljø- og Fødevarerklagenævnets kompetence.

Det bemærkes, at hvis den eneste ændring af den påklagede afgørelse er forlængelse af frist for efterkommelse af afgørelse som følge af den tid, der er medgået til at behandle sagen i klagenævnet, tilbagebetales gebyret dog ikke.

Vejledning om gebyrordningen kan findes på Nævnenes Hus' hjemmeside.

Hvis afgørelsen ønskes indbragt for domstolene, skal sag anlægges inden seks måneder fra meddelelsen af afgørelsen, jf. råstoflovens § 43. Er afgørelsen offentligt bekendtgjort, regnes søgsmålsfristen dog altid fra bekendtgørelsen.

11.2 Klage over Region Sjællands afgørelser

11.2.1 Råstoffilladelsen og vurderinger efter Habitatbekendtgørelsen

Regionens afgørelse om tilladelse til råstofindvinding og evt. vurderinger efter miljøvurderingsloven¹⁴ eller habitatbekendtgørelsen¹⁵ om internationale naturbeskyttelsesområder og beskyttede dyre- og plantearter kan påklages efter bestemmelserne i råstofloven.

¹⁴ LBK nr. 4 af 3. januar 2023. Bekendtgørelse af lov om miljøvurdering af planer og programmer og af konkrete projekter (VVM).

¹⁵ BEK nr. 1098 af 21. august 2023. Bekendtgørelse om udpegning og administration af internationale naturbeskyttelsesområder samt beskyttelse af visse arter.

Klageberettigede

- Adressaten for afgørelsen.
- Offentlige myndigheder.
- En berørt nationalparkfond oprettet efter lov om nationalparker.
- Lokale foreninger og organisationer, som har en væsentlig interesse i afgørelsen.
- Landsdækkende foreninger og organisationer, hvis hovedformål er beskyttelse af natur og miljø.
- Landsdækkende foreninger og organisationer, som efter deres formål varetager væsentlige rekreative interesser, når afgørelsen berører sådanne interesser.
- Enhver med en individuel væsentlig interesse i afgørelsen.

Tilladelsen må ikke udnyttes, før klagefristen er udløbet, jf. råstoflovens § 16, stk. 7. Ved rettidig klage efter råstoflovens § 13, stk. 1, må tilladelsen tidligst udnyttes, når Miljø- og Fødevareklagenævnet har truffet endelig afgørelse i klagesagen eller har truffet afgørelse om, at tilladelsen kan udnyttes på trods af klagen, jf. råstoflovens § 16, stk. 8.

Hvis afgørelsen ønskes indbragt for domstolene, skal sag anlægges inden seks måneder fra meddelelsen af afgørelsen, jf. råstoflovens § 43, stk. 1, og miljøvurderingslovens § 54, stk. 1 (ved samtidig miljøvurdering). Er afgørelsen offentligt bekendtgjort, regnes søgsmålsfristen dog altid fra bekendtgørelsen.

11.3 Orientering

Kopi af afgørelsen er sendt til:

- Odsherred Kommune, natur@odsherred.dk
- Danmarks Naturfredningsforening, dn@dn.dk
- Danmarks Naturfredningsforening i Odsherred kommune, odsherred@dn.dk
- Danmarks Sportsfiskerforbund, post@sportsfiskerforbundet.dk
- Dansk Ornitologisk Forening, dof@dof.dkk
- Fredningsnævnet for Vestsjælland, vestsjaelland@fredningsnaevn.dk
- Museum Vestsjælland, plan@vestmuseum.dk
- Friluftsrådet fr@friluftsradet.dk
- Friluftsrådet Kreds Nordvestsjælland, kreds14@friluftsradet.dk
- Center for Kulturarv, cfk@slks.dk
- Skat, myndighed@skat.dk

Derudover orienteres øvrige høringsparter jf. afsnit 3.2.3.

Region Sjælland
Regional Udvikling
Alleen 15
4180 SorøHolbæk d. 2025-01-27
J.nr. MVE.P2148**Udtalelse jf. museumslovens §23 vedr. jorddeponering på landbrugsjord til dyrkningsforbedring på 1a Ellinge Hgd., Højby
Areal jf. kortbilag.**

Museet har modtaget anmodning om udtalelse til planlægningen og ansøgning om tilladelse til jordarbejdet.

I vurderingerne er der taget udgangspunkt i at der skal ske kørsel og afrømning af muldjord og evt. blødbundslag, der ikke kan bære påført råjord og afrømning med dozer, der påvirker lag under de afrømmede.

Nyere tids interesser:

Der er ikke registreret nogen diger eller andre nyere tids interesser på arealet.

Arkæologi/jordfund:

Ved kontrol i arkiver og kort kan vi se, at der mod både vest og øst er fundet stenalderboplader (SB 440, 514, 513, 515, 532, 533, 543 og 558), mens der mod nordøst er fundet en urnebegravelse bredt dateret til oldtiden. Mod nord er der fundet spor af bebyggelse i både jernalderen og middelalderen, samt et depotfund af henholdsvis to bronzesværd fra bronzealderen og flere stenøkser fra stenalderen (SB 189 og 690). Syd for Ellingegaard ligger ligeledes Trundholm mose, hvor Solvognen ligeledes blev fundet i 1902.¹

Ud fra de nærliggende tidligere fund i området er der derfor stor sandsynlighed for at støde på yderligere arkæologiske interesser ved jordarbejde fra hele oldtiden.

Denne sandsynlighed bliver underbygget af områdets topografi på en lokal bakketop ved siden af Ellingegård, som kendes tilbage til middelalderen, som den største gård i den nu forsvundne landsby Ellinge, hvorved der også er stor sandsynlighed for at støde på arkæologiske interesser fra middelalderen og nyere tid.

Hvis projektet tillades og gennemføres med forudgående afrømning af muld på dette areal, vil vi derfor orientere om muligheden for at sikre Dem mod udgifter i forbindelse med standsning af jordarbejdet.

¹ <https://www.kulturarv.dk/fundogfortidsminder/Lokalitet/165317/>

Vi anbefaler at der bliver foretaget en arkæologisk forundersøgelse forud for jordarbejde i området, og at bygherre kontakter museet i god tid for at lave aftale herom.

Før jordarbejder har **bygherre** altid mulighed for at indhente det arkæologisk ansvarlige museums udtalelse om arkæologiske informationer, jf. museumslovens § 25.

Herved har **bygherre og entreprenør** de bedste muligheder for at **undgå uplanlagt standsning** af anlægsarbejdet og **undgå udgifter til arkæologisk undersøgelse** jf. museumslovens § 27.

Hvis museet i sin udtalelse vurderer, at der ikke findes væsentlige arkæologiske bevaringsinteresser på arealet, skal evt. udgifter til nødvendig arkæologisk undersøgelse betales af Kulturministeren jf. museumslovens § 27 stk. 5.

En udtalelse fritager ikke bygherre/entreprenør fra forpligtelsen til at standse anlægsarbejdet og underrette museet, hvis arkæologiske levn påtræffes, men den fritager bygherre for udgifterne til en arkæologisk undersøgelse.

- ∕ Flere oplysninger findes på [Introduktion for bygherre \(slks.dk\)](#) Herfra findes links til relevant lovtæst og en grundigere forklaring.

De er velkommen til at henvende Dem til museet, hvis De har spørgsmål.

Med venlig hilsen
Sara Lea Kronvang
Arkæolog

Kortbilag til MVE.P2148

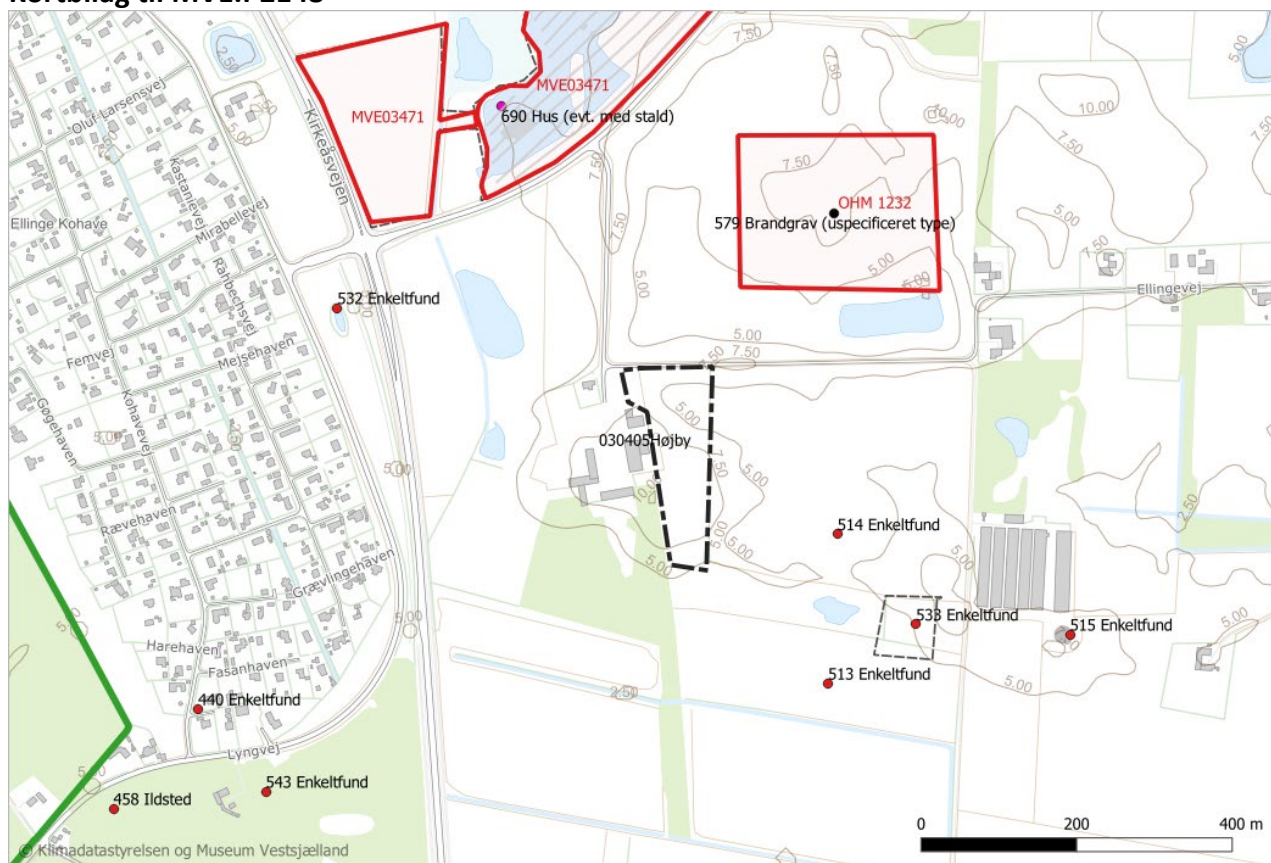

- Sagsareal
- Museumssager
 - Mvesager
 - GamleSager
- SamledeOpmaalinger
 - Felt
- Fund og Fortidsminder
 - Fund&Fortidsminder_Punkt
 - Historisk Tid
 - Jernalder
 - Oldtid
 - Stenalder
 - Fund&Fortidsminder_Arealer
 -
- Beskyttet_Kultur
 - Beskyttede_sten_jorddigerGældende2024-11-26

Sagsareal (sort stiplet omramning).

Registrerede fortidsminder og arkæologiske interesser jf. signaturforklaring.

Baggrundskort: Sagsbehandlingskort-basis (aktuelt: 2025-01-27) Kortdata fra Klimadatastyrelsen.

Kommunens bemærkninger					
Emne	Lov	Regionens forklaringstekst	Kommunens bemærkninger	Afdeling	Forventet sagsbehandlings tid
Grundvandssænkning eller bortledning af grundvand	Vandforsyningsloven § 26	<i>Meddelelse om tilladelse/dispensation kan skrives her eller vedlægges som bilag, samt forslag til eventuelle vilkår. Vilkår og tilladelse medtages i råstoftilladelse, med tilhørende klagevejledning.</i>	Ansøger har oplyst, at der ikke skal indvindes under grundvandsspejlet.		
Indvinding af grundvand til grusvask eller sortering	Vandforsyningsloven § 20	<i>Som ovenstående</i>	Ansøger har oplyst, at de ikke skal bruge vand.		
Indvindingsboringer, vandværker og lignende		<i>Placering og eventuelle forbehold</i>	Nærmeste vandværksboringer ligger lige nord for og tilhører GHT-Lumsås vandværk. Det ansøgte areal ligger på grænsen til indvindingsoplandet til GHT-Lumsås Vandværk. Nærmeste boring er DGUnr. 190.149, som ligger ca. 500 m. nord for det ansøgte areal.		
Indvinding fra vandløb og lignende, behov for vandløbsregulering	Vandløbsloven	<i>Som ovenstående</i>	<i>Intet at bemærke</i>		
Udledning af vaskevand	Miljøbeskyttelsesloven	<i>Som ovenstående</i>			
Beskyttet natur	Naturbeskyttelsesloven § 3	<i>Som ovenstående</i>	<i>En beskyttet sø vil ifølge ansøgningen blive fjernet. Dette kan kun ske efter eventuel dispensation. Ved sidste kommunale</i>		

besigtigelse var vandhullet dog under udtørring, og det kan derfor ikke helt udelukkes, at det kan være "vokset ud af beskyttelsen". Dette skal afklares ved en kommunal besigtigelse i løbet af foråret, hvor det også kan afklares, om vandhullet, i fald det stadig eksisterer, er levested for arter omfattet af habitatdirektivets bilag IV. Derudover ser udstrækningen af den registrerede beskyttede eng øst for graveområdets sydlige del underlig ud – ikke mindst da miljøstyrelsen har registreret hele hestefolden dvs. også hele den sydligste spids af graveområdet som beskyttet eng i 2013. Vi kan ikke se, hvorfor kommunens konsulent i 2014 kun har medtaget en del af området som beskyttet. Odsherred Kommune vurderer derfor, at vi er nødt til at besigtige området, når vi kommer lidt længere hen på foråret (nok ult. april-med. maj) for at afklare:

- Udstrækningen af den beskyttede eng*
- Vandhullets beskyttelsesstatus*
- Om vandhullet er yngleområde for arter omfattet af habitatdirektivets bilag IV (spidssnudet frø og/eller stor vandsalamander)*

Dispensation fra fortidsmilde - og andre beskyttelseslinjer	Museumsloven mfl.	<i>Som ovenstående</i>	<i>Ingen konflikter</i>		
Dispensation for å-beskyttelseslinjer	Naturbeskyttelsesloven § 16	<i>Som ovenstående</i>	<i>Ingen konflikter</i>		
Dispensation for sø-beskyttelseslinjer	Naturbeskyttelsesloven § 16	<i>Som ovenstående</i>	<i>Ingen konflikter</i>		
Dispensation for jord- og stendiger	Museumsloven	<i>Som ovenstående</i>	<i>Ingen konflikter</i>		
Tilladelse til nedlæggelse af veje og stier		<i>Som ovenstående</i>	<i>Ingen konflikter</i>		
Habitat	Habitatdirektivet	<i>Har kommunen kendskab til habitatområder og bilag IV arter, kan dette angives her.</i>	<i>Der er ingen registreringer af bilag IV-arter inden for graveområdet, men både stor vandsalamander og spidssnudet frø findes i nærområdet – den første endda i en anden sø på matriklen, så forekomst kan ikke udelukkes.</i>		
Vejloven både offentlig og privat, herunder udkørsel fra råstofgraveområdet til offentlig vej, graveafstande- og terrænregulering i forhold til vejareal.	Vejloven, offentlig og privat	<i>Vilkår for overkørsel, fejning, etablering, fjernelse, evt. skiltning samt kørselsretninger.</i>	Ingen bemærkninger		

Lokal - og kommuneplan	Planloven	Herunder også gerne en beskrivelse, såfremt der ligger lokalplaner i umiddelbar nærhed af det ansøgte areal	<p>Der er ingen lokalplan for området.</p> <p>I kommuneplanen er området omfattet af</p> <ul style="list-style-type: none"> • Retningslinjer for oversvømmelse og erosion • Særligt bevaringsværdigt landskab • Lavbundsareal • Naturbeskyttelsesinteresser og potentielle naturbeskyttelsesinteresser • Økologisk forbindelse • Skovrejsning uønsket • Specifik geologisk bevaringsværdi • Støjbelastet areal 		
Anlægsarbejde på forurenede ejendomme	JFL § 8	Kun aktuelt såfremt der søges indvinding på et forureningskortlagt areal, eller der findes forurening under gravning.			
Geologi og grundvand		om muligt, en geologisk og hydrologisk beskrivelse af området			
Eventuelle andre	Miljøbeskyttelsesloven		Miljøteamet har ingen bemærkninger, bortset fra at vi forventer, at regionen håndterer støj (og evt. støv) i forhold til sommerhusområdet.		

Bygninger	Byggeloven	<p><i>Kan kommunen allerede ved ansøgning bemærke, om der er forhold omkring ansøgning af byggetilladelse, som indvinder skal være opmærksom på</i></p>			
Efterbehandlingsplan	Råstofloven	<p><i>Kommunen kan komme med forslag til vilkår i forhold til efterbehandlingsplanens retningslinjer. Efterbehandlingsplanen har en høringsperiode i kommune på mindst 4 uger. Såfremt der er enighed om den planlagte efterbehandling samt eventuelle vilkår, kan dette også tilkendegives her.</i></p>	<p>Da området ligger i OSD og tæt på GHT-Lumsås Vandværks boringer, bør der i efterbehandlingsplanen være forbud mod at sprøjte og gøde arealet.</p> <p>Odsherred Kommune har desuden en naturpolitik, hvor vi skal arbejde for mere og bedre natur i kommunen herunder et større areal med beskyttet natur.</p> <p>Vi ønsker derfor generelt, at det normale er efterbehandling til natur ikke til landbrug. Hvor det er nødvendigt at tilbageføre muld og overjord efter endt udvinding, bør dette derfor dække så lille en del af området som muligt og aldrig omfatte sydvendte skrænter.</p> <p>Det aktuelle område er desuden omfattet af Grønt Danmarkskort som "naturområder med særlige naturbeskyttelsesinteresser", hvilket efter kommunens vurdering er endnu en vægtig grund til at efterbehandle til natur.</p>		

Besigtigelsesnotat

Region Sjælland har den 24.04.2025 foretaget besigtigelse af Ellingevej 51, 4573 Højby, matr.nr. 1a Ellinge Hgd. Højby.

Dato: 29.04.2025

Besigtigelsen blev udført af Marie Lohmann Hilden og Mia Cramer Benner fra Region Sjælland samt Jan Fischer Rasmussen og Mette Lykke Nyerup Nielsen fra Odsherred Kommune.

**Regional Udvikling
Enhed for Råstoffer**

Alléen 15

4180 Sorø

Tlf.: 70 15 50 00

Regionaludvikling@regionsjaelland.dk

www.regionsjaelland.dk

Besigtigelsen blev foretaget fra klokken 10.00-12.30, vejret var solrigt og blæsende.

Klik her for at angive tekst.

Formålet med besigtigelsen var at undersøge det ansøgte areals potentiale som egnet yngle-/og rasteområde for bilag IV-arter med fokus på stor vandsalamander, spidssnudet frø samt flagermus.

I følge Danmarks miljøportal er der registeret stor vandsalamander øst (180m) og vest for det ansøgte areal (900m). Syd for det ansøgte areal er der registeret spidssnudet frø (ca. 900 meter fra det ansøgte areal). Der er ingen registreringer af bilag IV arter på det ansøgte areal.

Sagsbehandler

Marie Lohmann Hilden

93 56 70 74

mahild@regionsjaelland.dk

Den sydlige del af det ansøgte areal lapper over med en §3 registeret eng, og der ligger flere §3 beskyttede søer, samt engområder omkring det ansøgte areal. Af ortofoto2024 fremgår det ligeledes, at der på det ansøgte areal er en række træer som eventuelt kunne være yngle-/og rasteområde for flagermus.

Besigtigelsen

Ved besigtigelsen fremstod arealet med ensartet højt voksende græs. Længs den vestlige kant af det ansøgte areal findes et stendige og i den sydlige del af arealet er der et vådt engområde med et mindre vandhul. Trærækken består af forskellige bevoksning af træer og mindre buskeheriblandt nogle større poppeltræer. Der var ikke spættehuller eller større sprækker at se i træerne, og træerne vurderes ikke at udgøre en ledelinje idet trærækken ikke fortsætter uden for ansøgte areal. Det er Regionens vurdering at disse træer ikke er egnet yngle-/og rasteområde for flagermus.

I den sydlige del af det ansøgte areal blev der i vandhullet fundet lille vandsalamander samt en brun frø. Da frøen ikke blev indfanget var det ikke muligt at artsbestemme den nærmere. Der blev endvidere fundet æg klumper fra brunfrø som vurderes til at være fra enten spidssnudet

eller butsnudet frø. Vandhullet havde en dyb midte og det blev vurderet at vandhullet er egnet yngle-/ og rasteområde for stor vandsalamander samt spidssnudet frø.

Vest for det ansøgte areal er der et mindre skov område samt 3 søer. Der blev ikke fundet stor vandsalamander eller spidssnudet frø i søerne men der blev vurderet at søerne er egnet yngle-/ og rasteområde for begge arter.

Konklusion

Den nordlige del af det ansøgte areal (angivet med lilla på kortet) vurderes ikke at være egnet yngle-/ og rasteområde for bilag IV arterne stor vandsalamander, spidssnudet frø. Træerne på arealet vurderedes ikke at være egnet levested for flagermus.

Den sydlige del af arealet (angivet med rødt på kortet) vurderes at være egnet yngle-/og eller rasteområde for bilag IV arterne stor vandsalamander og spidssnudet frø. Der findes ikke træer på den sydlige denne del hvorfor det ikke er habitat for flagermus.

I forhold til øvrige bilag IV-arter vurderes det ansøgte areal ikke at være egnet yngle- /rasteområde.

Har I har spørgsmål til dette brev, er I velkomne til at kontakte mig på telefon 93567074

Venlig hilsen

Marie Lohmann Hilden
Biolog

Behandling af personoplysninger

I forbindelse med regionens behandling af sagen kan der ske behandling af personoplysninger. Ifølge persondataloven har den person, som oplysningerne vedrører ret til indsigt i disse oplysninger. Se mere om persondataloven og rettigheder efter loven på www.datatilsynet.dk



Foto 1- Kort som angiver det ansøgte areal (lilla)



Foto 2 Ansøgningsarealet mod nord, i venstre del af billedet ses rækken af træer som er indenfor ansøgningsarealet.

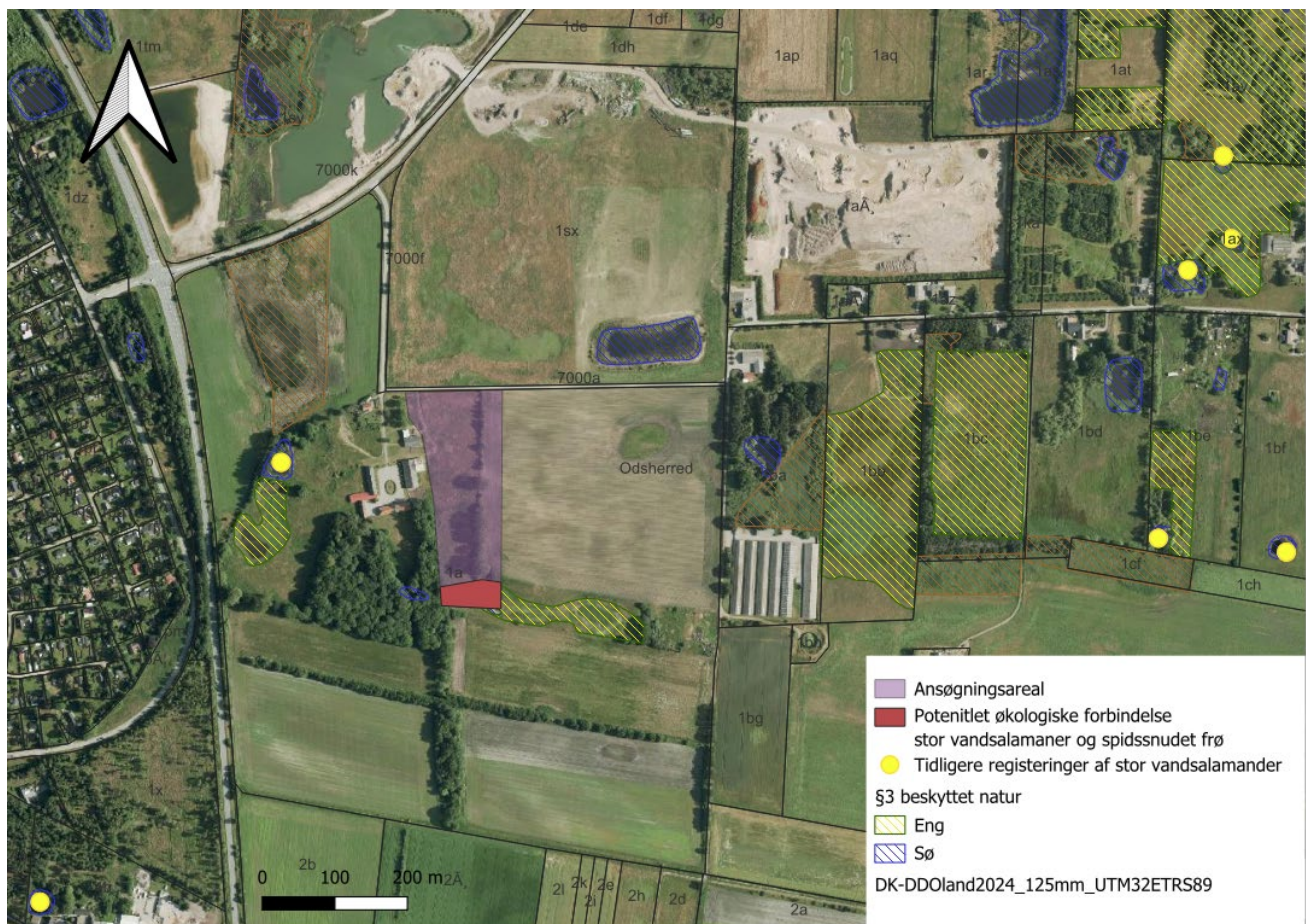

Foto 3 Ansøgningsarealet mod syd, bagerste i billedet ses vandhullet samt engområdet.



Foto 4 Træerne på ansøgningsarealet



Foto 5 Stendige som menes at ligge lige udenfor ansøgningsarealet langs den vestlige kant.



Foto 6 Æg fra brunfrø fundet i vandhul som ligger indenfor ansøgningsarealet



Foto 7 – Lille Vandsalamander (en han og en hun) fundet i vandhul som ligger indenfor ansøgningsarealet.