

VVM-screening af

# RÅSTOFINDVINDING



Øde Hastrup, Sydvest



VVM-screening af ansøgning  
om tilladelse til erhvervsmæssig  
indvinding af råstoffer på

Matr.nr. 13hs, Tjæreby By, Vor Frue, 43, 47b, 49b, 50b,  
51b, 51c, 52b, 55b, 57a, 57f, Vestermarken, Roskilde  
Jorder og 1a, Øde Hastrup By, Vor Frue i Roskilde Kom-  
mune.

Øde Hastrup Delområde

Dato: xx.xx.xxxx

# Oversigt

Sagsnummer EMN-2020-32365

## Ansøger og indvinder

Navn:	Roskilde Sten og Grus ApS		
CVR-nr.:	21491144		
Kontakt:	Morten Schioldan Riishuus		
Telefon:	20 83 57 58	E-mail:	MSR@asklevstenoggrus.dk

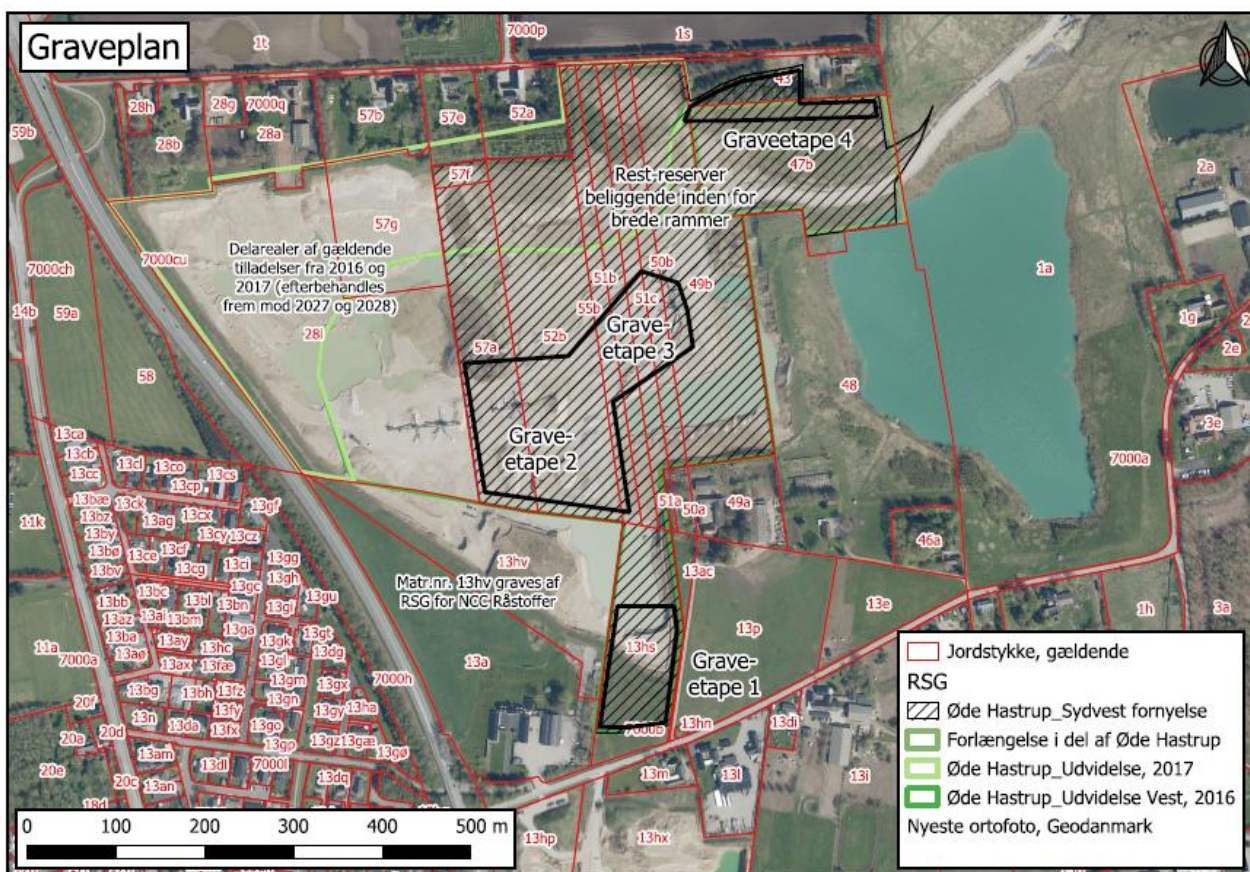

Oversigtskort over graveplan. Områder hvor der ansøges om indvinding er markeret med sort.

HØRINGSST

## Indhold

<b>1</b>	<b>AFGØRELSE FRA REGION SJÆLLAND</b> .....	<b>5</b>
1.1	MILJØVURDERING AF KONKRETE PROJEKTER (VVM).....	5
<b>2</b>	<b>GRUNDLAG FOR AFGØRELSEN</b> .....	<b>5</b>
2.1	ANSØGNINGEN .....	5
2.2	UDTALELSER.....	5
2.2.1	Høring af ansøgningsmateriale myndigheder og sagens parter .....	5
2.2.2	Partshøring og orientering om udkast til afgørelse .....	5
<b>3</b>	<b>REGIONENS BEHANDLING AF SAGEN</b> .....	<b>6</b>
3.1	RÅSTOFPLANEN.....	6
3.2	KOMMUNEPLAN OG LOKALPLANER.....	6
3.3	OM SCREENINGEN FOR PLIGT TIL MILJØVURDERING - VURDERING AF VIRKNING PÅ MILJØET (VVM).....	6
3.4	REGION SJÆLLANDS SAMLEDE VURDERING AF MILJØVURDERINGSPLIGTEN – AFGØRELSE .....	6
<b>4</b>	<b>OFFENTLIGGØRELSE OG KLAGEVEJLEDNING</b> .....	<b>7</b>
4.1	KLAGEVEJLEDNING.....	7
4.2	ORIENTERING .....	9

## Bilag

1. VVM-screeningsskema
2. Grave- og efterbehandlingsplanerne
3. Høringssvar Roskilde Kommune og bemærkninger fra Roskilde Sten og Grus
4. Evt. partshøringssvar – TILFØJES EFTER HØRINGEN

# 1 Afgørelse fra Region Sjælland

## 1.1 Miljøvurdering af konkrete projekter (VVM)

Region Sjælland har vurderet, at det ansøgte projekt om tilladelse til en årlig indvinding af 200.000 m<sup>3</sup> indvindingstypen muld, sand, grus og sten, hvoraf de 130.000 m<sup>3</sup> skal indvindes under grundvandspejlet, jf. kortbilaget, ikke kan forventes at få væsentlige indvirkninger på miljøet, og afgør derfor, at der ikke skal udarbejdes en miljøvurdering (miljøkonsekvensrapport - VVM)<sup>1</sup>, inden ansøgningen kan behandles efter råstofloven m.v.

Samtidig har regionen vurderet, at det ansøgte projekt ikke i sig selv, eller i forbindelse med andre planer og projekter, kan påvirke et Natura 2000-område væsentligt, og ikke vil ødelægge eller beskadige leve- eller voksesteder for de arter, der indgår i udpegningsgrundlaget, samt at det ansøgte ikke vil medføre beskadigelse/ødelæggelse af plantearter eller yngle- eller rasteområder for de dyrearter, der fremgår af habitatdirektivets bilag IV<sup>2</sup>.

VVM-screeningen, Natura 2000- og habitatvurderingen fremgår af bilag 1.

## 2 Grundlag for afgørelsen

### 2.1 Ansøgningen

- Råstofansøgningsskema og VVM-ansøgningsskema af 26. juni 2015
- Udtalelse fra Roskilde Kommune og Roskilde Sten og Grus

### 2.2 Udtalelser

#### 2.2.1 Høring af ansøgningsmateriale myndigheder og sagens parter

Ansøgningsmaterialet har været sendt i indledende høring hos Roskilde Kommune. Regionen har modtaget et høringssvar, der er vedlagt i bilag 3.

#### 2.2.2 Partshøring og orientering om udkast til afgørelse

Udkast til VVM-screeningsafgørelse er udsendt i partshøring til:

- Roskilde Kommune
- Roskilde Sten & Grus ApS
- Forsyningselskaberne: FORS, SEAS-NVE, Cerius, Radium, Svida. TDC, Fibia, Telia og Global Connect
- Ejere og lejere af 1q, 28a, 28b, 28h, 28g, 43, 46a, 48, 49a 57b, 57e, 52a, Vestermarken, Roskilde Jorde
- Ejere og lejere af 1c, 1d, 1g, 2a, 3e, Øde Hastrup By, Vor Frue
- Ejere og lejere af 13a, 13di, 13f, 13i, 13l, 13m, Tjæreby By, Vor Frue

<sup>1</sup> LBK nr. 4 af 03/01/2023. Bekendtgørelse af lov om miljøvurdering af planer og programmer og af konkrete projekter (VVM) § 17, stk. 2, og 21.

<sup>2</sup> BEK nr 1098 af 21/08/2023. Bekendtgørelse om udpegning og administration af internationale naturbeskyttelsesområder samt beskyttelse af visse arter § 6, stk. 1, § 7, stk. 3, nr. 1, og stk. 13, nr. 1 og § 10, stk. 1.

Region Sjælland har vurderet, at naboer der ligger direkte op ad arealet eller har direkte udsyn til arealet, er væsentligt berørte og dermed parter i sagen.

**Indkomne indlæg vil blive vurderet i den endelige afgørelse.**

### 3 Regionens behandling af sagen

#### 3.1 Råstofplanen

Gravearealet er beliggende i Øde Hastrup Delområde, som ifølge Råstofplan 2020 er reserveret til indvinding af sand, grus og sten. Råstofferne inden for området skal udnyttes og oparbejdes optimalt, såvel over som under grundvandsspejlet.

#### 3.2 Kommuneplan og lokalplaner

Arealet ligger delvist indenfor et område der lokalplanlagt som grusgravsområde, område nr. 398.

#### 3.3 Om screeningen for pligt til miljøvurdering - Vurdering af Virkning på Miljøet (VVM)

Et råstofprojekt omfattet af miljøvurderingslovens bilag 2 må ikke påbegyndes, før Region Sjælland, skriftligt har meddelt bygherren, at projektet ikke antages at kunne få væsentlig indvirkning på miljøet, jf. miljøvurderingslovens § 16 og der herudover er meddelt de øvrige nødvendige tilladelser, herunder tilladelse efter råstofloven.

Region Sjælland skal derfor, jf. miljøvurderingslovens §§ 21 og 22, screene projektet for pligt til miljøvurdering. Her træffer Region Sjælland afgørelse om hvorvidt projektet på grund af dets art, dimensioner eller placering kan forventes at få væsentlige indvirkninger på miljøet. Der er i givet fald pligt til miljøvurdering af projektet (miljøkonsekvensrapport - VVM). Ansøger har udfyldt et ansøgningsskema, som Region Sjælland har brugt som udgangspunkt for den screening, der skal tilvejebringe nødvendig viden til afgørelse af, hvorvidt projektet er VVM-pligtigt.

Derudover indgår Roskilde Kommunes indledende høringsbemærkninger ligeledes i vurderingen sammen med observationer fra Region Sjællands besigtigelse af arealet den 3. og 4. september 2025.

Resultatet af screeningen fremgår af bilag 1.

#### 3.4 Region Sjællands samlede vurdering af miljøvurderingspligten – afgørelse

Region Sjælland har vurderet, at projektet ikke vil påvirke miljøet væsentligt og afgør derfor, at der ikke skal udarbejdes en miljøkonsekvensvurdering<sup>3</sup>. Vurderingen er lavet ud fra miljøvurderingslovens § 21 og bilag 1.

Jf. bilag 1 vurderes det, at hverken projektets karakteristika eller placering vil have en væsentlig indvirkning på miljøet. Arealet er i dag aktiv grusgrav og mark, og der er ikke registreret bilag IV-arter

<sup>3</sup> LBK nr. 4 af 3. januar 2023. Bekendtgørelse af lov om miljøvurdering af planer og programmer og af konkrete projekter (VVM)

eller § 3 naturtyper på den del af arealet der skal graves. Det vurderes ligeledes, at der ikke er en væsentlig risiko for forurening af grundvand eller risiko for forurening med spildevand.

## 4 Offentliggørelse og klagevejledning

### 4.1 Klagevejledning

Screening for pligt til udarbejdelse af en miljøvurdering (VVM) er foretaget efter miljøvurderingslovens § 21.

Afgørelsen vil blive offentliggjort den xx.xx.xxxx ved annoncering på Region Sjællands hjemmeside.

Afgørelsen kan påklages inden 4 uger fra den er offentliggjort.

Hvis du ønsker at klage over afgørelsen, kan du klage til Miljø- og Fødevareklagenævnet.

Klageberettiget er:

- Enhver, der har en retlig interesse i sagens udfald.
- Landsdækkende foreninger og organisationer, der som formål har beskyttelsen af natur og miljø eller varetagelsen af væsentlige brugerinteresser inden for arealanvendelsen og har vedtægter eller love, som dokumenterer deres formål, og som repræsenterer mindst 100 medlemmer.
- Miljøministeren.

Du klager via klageportalen, som du finder via borger.dk eller virk.dk. Du logger på klageportalen med Nem-ID. En klage er indgivet, når den er tilgængelig for myndigheden via klageportalen. Når du klager, skal du betale et gebyr på 900 kr. for borgere og 1.800 kr. for virksomheder, organisationer og offentlige myndigheder.

I klageportalen sendes din klage automatisk først til rette myndighed. Hvis myndigheden fastholder afgørelsen, sender myndigheden klagen videre til behandling i nævnet via klageportalen. Du får besked om videresendelsen.

Miljø- og Fødevareklagenævnet afviser din klage, hvis du sender den uden om klageportalen, medmindre du er blevet fritaget for brug af klageportalen. Hvis du ønsker at blive fritaget for at bruge klageportalen, skal du sende en begrundet anmodning til Miljø- og Fødevareklagenævnet. Nævnet afgør herefter, om du kan fritages for at bruge klageportalen. [Se betingelserne for at blive fritaget.](#)

Et indbetalt klagegebyr tilbagebetales, hvis

1. Klagesagen fører til, at den påklagede afgørelse ændres eller ophæves,
2. Klageren får helt eller delvis medhold i klagen, eller
3. Klagen afvises som følge af overskredet klagefrist, manglende klageberettigelse eller fordi klagen ikke er omfattet af Miljø- og Fødevareklagenævnets kompetence.

Det bemærkes, at hvis den eneste ændring af den påklagede afgørelse er forlængelse af frist for efterkommelse af afgørelse som følge af den tid, der er medgået til at behandle sagen i klagenævnet, tilbagebetales gebyret dog ikke.

Vejledning om gebyrordningen kan findes på Nævnenes Hus' hjemmeside.

Rettidig klage efter miljøvurderingslovens § 49, stk. 1 har ikke opsættende virkning for udnyttelse af afgørelsen medmindre, Miljø- og Fødevareklagenævnet bestemmer andet. Der kan klages over retslige spørgsmål.

Hvis afgørelsen ønskes indbragt for domstolene, skal sag anlægges inden 6 måneder fra meddelelsen af afgørelsen, jf. Miljøvurderingslovens § 54, stk. 1. Er afgørelsen offentligt bekendtgjort, regnes søgsmålsfristen dog altid fra bekendtgørelsen.

HØRINGSMATERIALE

## 4.2 Orientering

### Kopi af afgørelsen er sendt til:

- Roskilde Kommune
- Fors
- Roskilde Museerne (ROMU)
- Naturstyrelsen (driftsenhed)
- Danmarks Naturfredningsforening
- Danmarks Naturfredningsforening i Roskilde Kommune
- Danmarks Sportsfiskerforbund
- Dansk Ornitologisk Forening
- Embedslægeinstitutionen for Sjælland
- Forbrugerrådet
- Friluftsrådet
- Friluftsrådet Kreds Roskilde
- Center for Kulturarv

Derudover orienteres øvrige høringsparter jf. afsnit 2.2.2.

## Skema til brug ved screening af projekter på miljøvurderingslovens bilag 2

Jf. bilag 6 i LBK nr 4 af 03/01/2023 (miljøvurderingsloven)

### Projektets karakteristika

1	Projektbeskrivelse – jf. ansøgningen	<p>Region Sjælland har den 4. september 2025 modtaget ansøgning fra Roskilde Sten og Grus ApS om tilladelse til råstofindvinding af muld, sand, grus og sten på matr.nr. 13hs, Tjæreby By, Vor Frue, 43, 47b, 49b, 50b, 51b, 51c, 52b, 55b, 57a, 57f, Vestermarken, Roskilde Jorder og 1a, Øde Hastrup By, Vor Frue i Roskilde Kommune.</p> <p>Der blev i 2016 udarbejdet en VVM-redegørelse.</p> <ul style="list-style-type: none"><li>• 200.000 m<sup>3</sup> indvindingstypen muld, sand, grus og sten, heraf 130.000 m<sup>3</sup> under grundvandsspejlet</li><li>• Indvinder og ansøger: Roskilde Sten og Grus</li><li>• Ønsket indvindingsperiode: 5 år</li><li>• Planlagt gravedybde: 25 m</li><li>• Indvindingsarealet ligger i kote 53-37</li><li>• Grundvandsspejlet ligger i kote 36-37</li><li>• Området er udlagt som graveområde i Region Sjællands Råstofplan 2020</li><li>• Arealet efterbehandles til natur/rekreativt område</li><li>• Driftstiden er fra kl. 07.00 til 16.00 mandag til fredag og kl. 07.00 til 12.00 lørdage</li><li>• Åbningstid for udlevering og læsning er fra kl. 06.00 til 15.30 mandag til fredag og kl. 07.00 til 12.00 lørdage</li><li>• I graven vil der foregå tørsortering og vådsortering</li><li>• Materiel der ønskes anvendt i forbindelse med indvinding:<ul style="list-style-type: none"><li>○ 1 stk. gravemaskine</li><li>○ 1 stk. gummiged</li><li>○ 2 stk. sorteringsanlæg (våd og tør)</li></ul></li><li>• Tankning sker fra mobil brændstoftank med kapacitet på 3000 l</li><li>• Affaldshåndtering:<ul style="list-style-type: none"><li>○ Spildolie afhentes af Avista Oil</li><li>○ Jernskrot og gummi afskaffes i henhold til Regulativ for Erhvervsaffald for Roskilde kommune</li><li>○ Øvrige affald håndteres i eksisterende råstofgrave nord for det ansøgte areal. Der vil ikke forekomme øgede mængder i forhold til i dag</li></ul></li></ul>
2	Projektets placering og arealbehov i ha	<p>Den ansøgte grusgrav etableres på matr.nr. 13hs, Tjæreby By, Vor Frue, 43, 47b, 49b, 50b, 51b, 51c, 52b, 55b, 57a, 57f, Vestermarken, Roskilde Jorder og 1a, Øde Hastrup By, Vor Frue i Roskilde Kommune.</p> <p>Der er ansøgt på 19,3 ha.</p>

3

Oversigtskort med  
oversigt over ansøgte  
graveområder markeret  
med sort

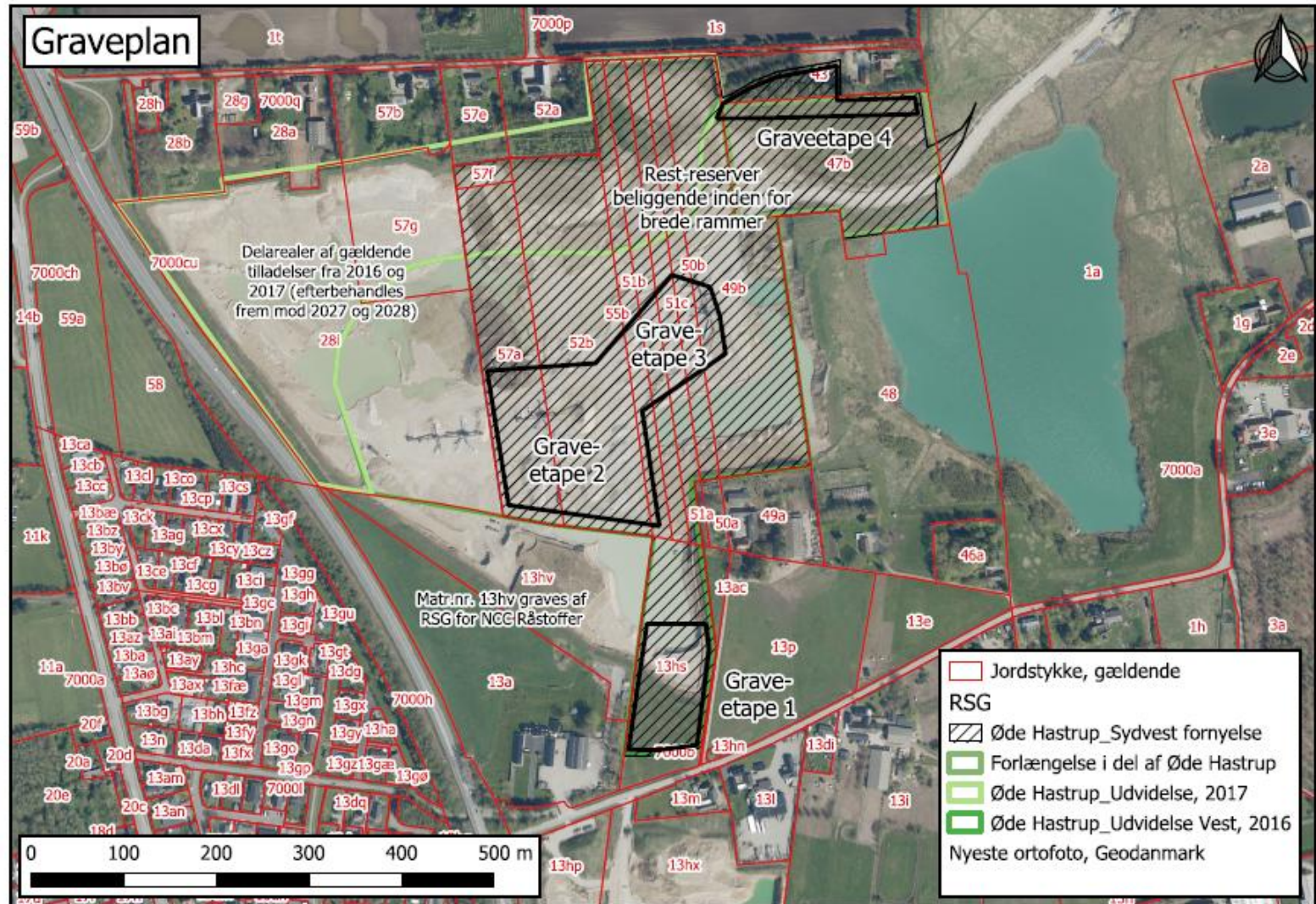

4

Projektets behov for  
råstoffer – type og  
mængde i anlægs- og  
driftsfasen

Formålet med projektet er råstofindvinding, men projektet har ikke i sig selv et behov for råstoffer i form af sand, sten, grus, genbrugsmaterialer eller lignende hverken i anlægs- eller driftsfasen.

5	Projektets behov for vand – kvalitet og mængde i anlægsfasen og driftsfasen	Der er ansøgt om årlig indvinding af 150.000 m <sup>3</sup> vand til vaskesortering, vanding af interne køreveje og øvrigt støvbekæmpelse.		
6	Mængden og typen af affald som følge af projektet i anlægs- og driftsfasen	Ukendt, men der forventes en mindre mængde affald.		
7	Mængden og typen af spildevand som følge af projektet i anlægs- og driftsfasen	Der forventes ikke spildevand.		
Kriterie		Ja	Nej	Bemærkninger
8	Er der andre projekter eller aktiviteter i område, der sammen med det ansøgte medfører en påvirkning af miljøet (Kumulative forhold)	x		Det ansøgte areal er del af et større aktivt graveområde. Projektet, der er ansøgt om, vil have den kumulative effekt, at indvindingen i området forlænges og forøges, herunder påvirkning af støv og støj ifm. driften af grusgraven.
9	Forudsætter projektet etablering af yderligere vandforsyningskapacitet		x	Der er ansøgt om årlig indvinding af 150.000 m <sup>3</sup> vand til vaskesortering, vanding af interne køreveje og øvrigt støvbekæmpelse.
10	Kræver bortskaffelse af affald og spildevand ændringer af bestående ordninger?		x	Affald håndteres indenfor eksisterende ordninger.
11	Overskrides de vejledende grænseværdier for støj?	x		I de perioder, hvor der fjernes muld og overjord eller hvor der efterbehandles, kan der dog ske overskridelser af støjgrænser ved nærmeste boliger og kolonihaver.
12	Vil anlægget give anledning til vibrationsgener?		x	Erfaringsmæssigt medfører råstofindvinding ikke væsentlige vibrationsgener. Der forventes ikke vibrationsgener i forbindelse med det ansøgte projekt.
13	Vil anlægget give anledning til støvgener?	x		Råstofindvindingen kan i tørre perioder bevirke øgede støvgener. Der vandes efter behov i de tørre perioder for at minimere støvgener. Der findes en vandvogn i grusgraven, der anvendes til vanding. Desuden er der tågedysser på transport- og produktionsanlæg for at mindske støvgener fra anlæg og materiale-stakke.
14	Vil anlægget give anledning til lugtgener?		x	Erfaringsmæssigt medfører råstofindvinding ikke lugtgener.
15	Vil anlægget give anledning til lysgener?		x	Der er i ansøgningen ikke beskrevet opstilling af kunstigt lys. Der etableres støjvolde mod beboelser, som modvirker eventuelle lysgener.

16	Må anlægget forventes at udgøre en særlig risiko for uheld?		x	Råstofindvinding er ikke omfattet af risikobekendtgørelsen og anlægget forventes ikke at udgøre en særlig risiko for uheld. Risiko for uheld ved råstofgravning vurderes at kunne sidestilles med risiko for uheld i forbindelse med almindelig markdrift og anlægsarbejde.
17	Overskrides de vejledende grænseværdier for luftforurening?		x	Projektet medfører ikke luftforurening ud over forbrænding af diesel i de anvendte maskiner.
18	Vil projektet udgøre en risiko for vandforurening (grundvand og overfladevand)?		x	<p>Det ansøgte graveareal ligger inden for område med særlige drikkevandsinteresser (OSD).</p> <p>Det ansøgte indvindingsareal ligger ca. 600 meter fra nærmeste offentlige vandforsyningsboring DGU nr. 206.39B. Der er ikke aktiv indvinding fra boringen. Seneste pejling er fra 2013. Det viser at trykniveauet for grundvandet er ca. 8 meter under terrænen, svarende til ca. kote 37. Boringen er filtersat ca. 44-47 meter under terrænen i det primære grundvandsmagasin. Magasinet er adskilt fra det gruslag, hvor råstofindvindingen skal foregå, af ca. 15 meter ler. Vilkår i gravetilladelsen vil sikre at grundvandsmagasinet ikke blive påvirket, hvis et uheld skulle opstå.</p> <p>Den nærmeste § 3 registrerede sø er en gravesø der ligger indenfor det nuværende graveareal. Søen er opstået ved råstofindvinding under grundvandspejl. Projektet udgør ikke en risiko for forurening af søen.</p>
<b>Kriterie</b>		<b>Ja</b>	<b>Nej</b>	<b>Bemærkninger</b>
19	Forudsætter projektet ændring af den eksisterende arealanvendelse?		x	Arealet er aktiv råstofgrav. Efter indvindingsperioden er der planlagt en efterbehandling til natur og rekreativt areal.
20	Forudsætter projektet ændring af en eksisterende lokalplan for området?		x	Nej. Matr.nr. 15bu, Vindinge By, Vindinge, er lokalplanlagt som grusgravsområde (PlanID: 1031869, plannr: 398).
21	Forudsætter projektet ændring af kommuneplanen?		x	Projektet forudsætter ikke ændringer i kommuneplanen.
22	Indebærer projektet behov for at begrænse anvendelsen af naboarealer ud over hvad der fremgår af gældende kommune- og lokalplaner?		x	Nej. Området er beliggende i landzone og er omfattet af en lokalplan. PlanID: 1031869, plannr: 398.

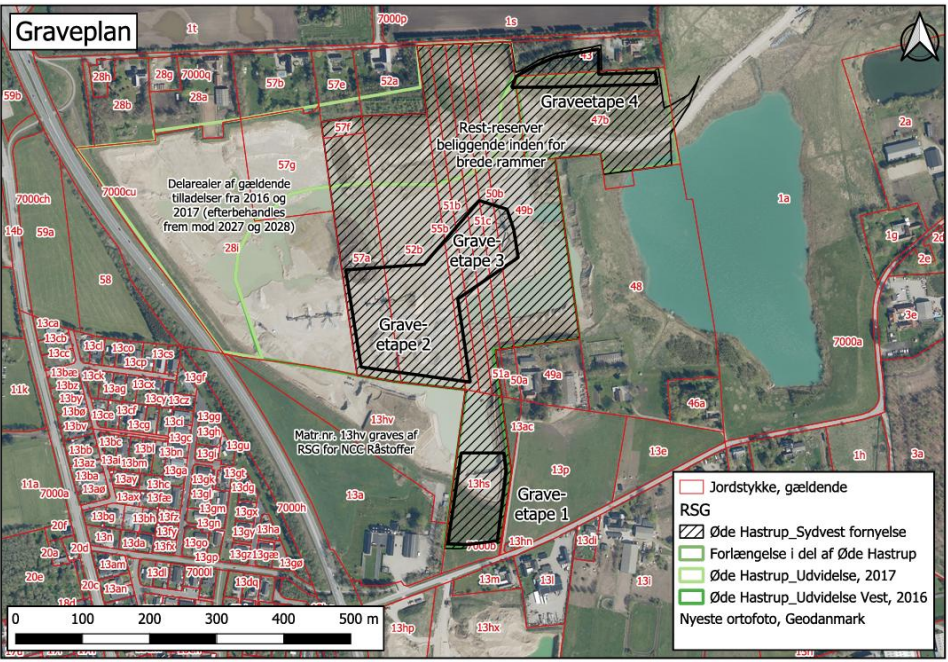
23	Vil projektet udgøre en hindring for fremtidig anvendelse af områdets råstoffer?		x	Regionen vurderer, at den ansøgte råstofindvinding vil indvinde hovedparten eller hele råstofforekomsten, hvorfor der ikke vil være en restressource efter endt indvinding.
24	Vil projektet udgøre en hindring for fremtidig anvendelse af områdets grundvand?		x	I efterbehandlingsplanen fremgår det, at arealet efterbehandles til naturareal. Dermed vil der fremover ikke blive anvendt sprøjtemidler og gødning på arealet.
25	Indebærer projektet en mulig påvirkning af sårbare vådområder?		x	<p>Nærmeste § 3 beskyttet sø, ligger på matrikler omfattet af ansøgningen (matr.nr. 47b). Region Sjælland er enig med Roskilde Kommune om, at områder omfattet af naturbeskyttelseslovens § 3, ikke bliver fjernet ved den planlagte råstofgravning, jf. graveplanen i bilag 2 og billedet nedenfor.</p> <p>Region Sjælland vurderer på baggrund af projektets karakter og placering, at det ikke vil indebære en påvirkning af sårbare vådområder.</p> 
26	Er projektet tænkt placeret indenfor kystnærhedszonen?		x	Arealet ligger ca. 4,5 km fra kysten (Roskilde Fjord).
27	Forudsætter projektet rydning af skov?		x	Der er ikke skov på arealet.

28	Vil projektet være i strid med eller til hinder for etableringen af reservater eller naturparker?		X	Projektet skaber mere natur, men der er ingen aktuelle planer om reservater eller naturparker i området.
29	Kan projektet påvirke registrerede, beskyttede eller fredede områder nationalt?		X	Nej, eneste § 3 natur i nærområdet er gravesøen indenfor grusgraven samt mindre søer på gammelt lossepladsareal sydøst for ansøgte. Ingen af disse vil blive påvirket af gravningen.
30	Kan projektet påvirke registrerede, beskyttede eller fredede områder internationalt (Natura 2000)?		x	Nærmeste Natura-2000 område er nr. 136 Roskilde Fjord (H120), som ligger ca. 4,5 km fra det ansøgte areal. Region Sjælland vurderer på baggrund af projektets karakter og projektets afstand til nærmeste Natura-2000 område, at det ansøgte ikke vil påvirke registrerede, beskyttede og fredede områder internationalt.
31	Forventes området at rumme beskyttede arter efter bilag IV?		x	Der er ingen registrerede bilag IV-arter på det ansøgte areal.  Naturdatabasen og Arter.dk er gennemgået for at finde observationer og udbredelser af bilag IV-arter omkring de ansøgte arealer. Der er registreret markfirben, stor vandsalamander og spidssnudet frø samt flere arter af flagermus i området.  <u>Markfirben</u> Øde Hastrup Grusgrav ligger udenfor markfirbenets udbredelsesområde. Nærmeste observation findes ca. 2 km mod vest. Det er et nyere fund ved en tidligere grusgravs-sø øst for Himmelsøen.  <u>Stor vandsalamander</u> Stor vandsalamander er konstateret i spredte forekomster i alle retninger ift. den ansøgte lokalitet. Nærmeste registrering af arten er i et vandhul beliggende ca. 200 m nord for det ansøgte areal. Øvrige fund er gjort i større afstand til arealet. Der er derfor ikke grund til at antage at områderne ved Øde Hastrup udgør en vigtig spredningskorridor for stor vandsalamander.  <u>Spidssnudet frø</u> For spidssnudet frø er der registreret forekomster vest, nord og øst for den ansøgte lokalitet, men arten er kun registreret et sted i umiddelbar nærhed af den aktive grusgrav. Nærmeste fund er gjort i et vandhul på østsiden af vindingevej der flankerer Øde Hastrups østlige del. Det er ca. 800 m fra område 2 og 1,5 km fra område 1. Grusgraven vurderes ikke at være en vigtig spredningskorridor for bestanden af spidssnudet frø, pga. afstanden til nærmeste fund og da arten ikke gerne bevæger sig i dyrkede tørre marker og områder uden vegetation.  Region Sjællands besigtigede arealet den 3. og 4. september 2025.
32	Kan projektet påvirke områder, hvor fastsatte miljøkvalitetsnormer for overfladevand allerede er overskredet?		x	Nærmeste målsatte område for overfladevand er søen Kamstrup Grusgravssø, ca. 1,2 km fra det ansøgte areal. Søen er i god økologisk tilstand.  Region Sjælland vurderer, at grundvandssænkning som følge af indvinding under grundvandsspejl, ikke vil udbredes til søen.

33	Kan projektet påvirke områder, hvor fastsatte miljøkvalitetsnormer for grundvand allerede er overskredet?		x	Det overfladenære grundvand i området er i god kemisk tilstand. I efterbehandlingsplanen fremgår det, at arealet efterbehandles til natur og rekreativt område. Dermed vil der fremover ikke blive anvendt sprøjtemidler og gødning på arealet.
34	Kan projektet påvirke områder, hvor fastsatte miljøkvalitetsnormer for naturområder allerede er overskredet?		x	Der er ingen målsatte naturområder i en afstand af det ansøgte areal, som kan medføre en påvirkning.
35	Kan projektet påvirke områder, hvor fastsatte miljøkvalitetsnormer for boligområder (støj/lys og luft) allerede er overskredet?		x	Nærmeste boligområde (tæt befolkede område), Vindinge, ligger 230 m fra det ansøgte areal. Det ansøgte areal er adskilt fra Vor Frue med trafikvejen, Køgevej, græsareal og et eksisterende læhegn. Regionen vurderer, at projektet ikke vil have påvirkning på Vor Frue boligområde, ift. miljøkvalitetsnormer for støv, støj og lys.
36	Tænkes projektet etableret i et tæt befolket område?		x	Nærmeste boligområde (tæt befolkede område), Vindinge, ligger 230 m fra det ansøgte areal. Det ansøgte areal er adskilt fra Vor Frue med trafikvejen, Køgevej, græsareal og et eksisterende læhegn.
37	Kan projektet påvirke områder med kulturhistorisk bevaringsværdig, bevaringsværdige kulturmiljøer eller bevaringsværdige (kultur- landskaber)?		x	Projektet vil afgørende ændre landskabet i og med, at der bortgraves en stor mængde råstoffer, men arealets landskabstræk vurderes ikke at være af væsentlig historisk betydning.
38	Kan projektet påvirke arkæologiske værdier/landskabstræk?		x	Der kan være andre ukendte fortidsminder, som står under museumslovens beskyttelse. Derfor anbefales det, at der foretages en arkæologisk forundersøgelse af arealet forud for eventuelle jordarbejder, så eventuelle arkæologiske fund ikke vil have opsættende virkning på indvindingsarbejdet.
39	Kan projektet påvirke æstetiske landskabstræk?	x		Projektet vil afgørende ændre landskabet i og med, at der bortgraves en stor mængde råstoffer. I den vedlagte efterbehandlingsplan, fremgår det, at arealet efterfølgende vil indgå hensigtsmæssigt i det omkringliggende landskab.
40	Kan projektet påvirke geologiske landskabstræk?	x		Projektet vil afgørende ændre landskabet i og med, at der bortgraves en stor mængde råstoffer, men arealets geologiske landskabstræk vurderes ikke at være af væsentlig betydning. Råstofgravningen giver dog en mulighed for at opleve den geologiske dannelse, når de geologiske profiler fritlægges.

## Arten og kendetegn ved den potentielle indvirkning på miljøet

41	Den forventede miljøpåvirknings geografiske udstrækning i areal	Påvirkningerne vedrører hovedsageligt selve det areal, hvor råstofindvindingen foretages. Påvirkning fra støv, støj og trafik kan dog også påvirke et begrænset område omkring det ansøgte areal.		
42	Omfanget af personer der forventes berørt af miljøpåvirkningen	Få personer forventes berørt af det ansøgte projekt. Her vil primært være tale om påvirkning af de tætteste naboer, der periodisk kan påvirkes af støv støj og trafik.		
Kriterie		Ja	Nej	Bemærkninger
43	Er området, hvor anlægget tænkes placeret, sårbar overfor den forventede miljøpåvirkning?		x	Projektet placeres i det åbne land og den nuværende arealanvendelse er grusindvindingsareal. Grundet projektets karakter og den nuværende arealanvendelse, vurderer Region Sjælland, at placeringen af projektet ikke er sårbar over for den forventede miljøpåvirkning.
44	Forventes miljøpåvirkningerne at kunne være væsentlige samlet?		x	De identificerede påvirkninger forventes ikke at være væsentlige samlet.
45	Vil den forventede miljøpåvirkning række ud over kommunen?		x	Miljøpåvirkningen forventes at være lokal, og vil ikke overskride kommunegrænser.
46	Vil den forventede miljøpåvirkning berøre nabolande?		x	Miljøpåvirkningen forventes at være lokal.
47	Må den samlede miljøpåvirkning betegnes som kompleks		x	Den samlede miljøpåvirkning betegnes ikke som kompleks. Det konkrete projekt medfører velkendte påvirkninger, som er almindelige ved denne type af projekter.
48	Er der stor sandsynlighed for miljøpåvirkningen?		x	Det er forventeligt med miljøpåvirkning fra støv og støj, men påvirkningen vurderes at være begrænset og ikke væsentlig.
49	Er påvirkningen af miljøet varig?		x	Ændringen af landskabet er varig, mens de øvrige påvirkninger fra råstofindvindingen slutter når indvindingen er færdig.
50	Er påvirkningen af miljøet hyppig?		x	Transporten af råstoffer samt støv og støj vil pågå i den periode, hvor der foretages råstofindvinding på arealet. Påvirkningen kan derfor være hyppig i indvindingsperioden.
51	Er påvirkningen af miljøet reversibel?		x	Indvindingen af råstoffer vil permanent ændre landskabet i det udgravede område.
52	Er det, jf. ansøgningen, muligt at begrænse indvirkningerne?	x		Der er i ansøgningen beskrevet tiltag til begrænsning af støj- og støvpåvirkningen. De specifikke tiltag er beskrevet under afsnit om støj og støv.

## Konklusion

		Ja	Nej	Bemærkninger
53	Giver resultatet af screeningen anledning til at antage, at det ansøgte projekt vil kunne påvirke miljøet væsentligt, således at der skal udarbejdes en miljøkonsekvensrapport ?			Det er Region Sjællands samlede vurdering, at det ansøgte ikke vil få væsentlig indvirkning på miljøet, når det anlægges og drives i overensstemmelse med ansøgningen.

Dato: UDFYLDES EFTER HØRINGEN

Sagsbehandler: TROCH

# Graveplan

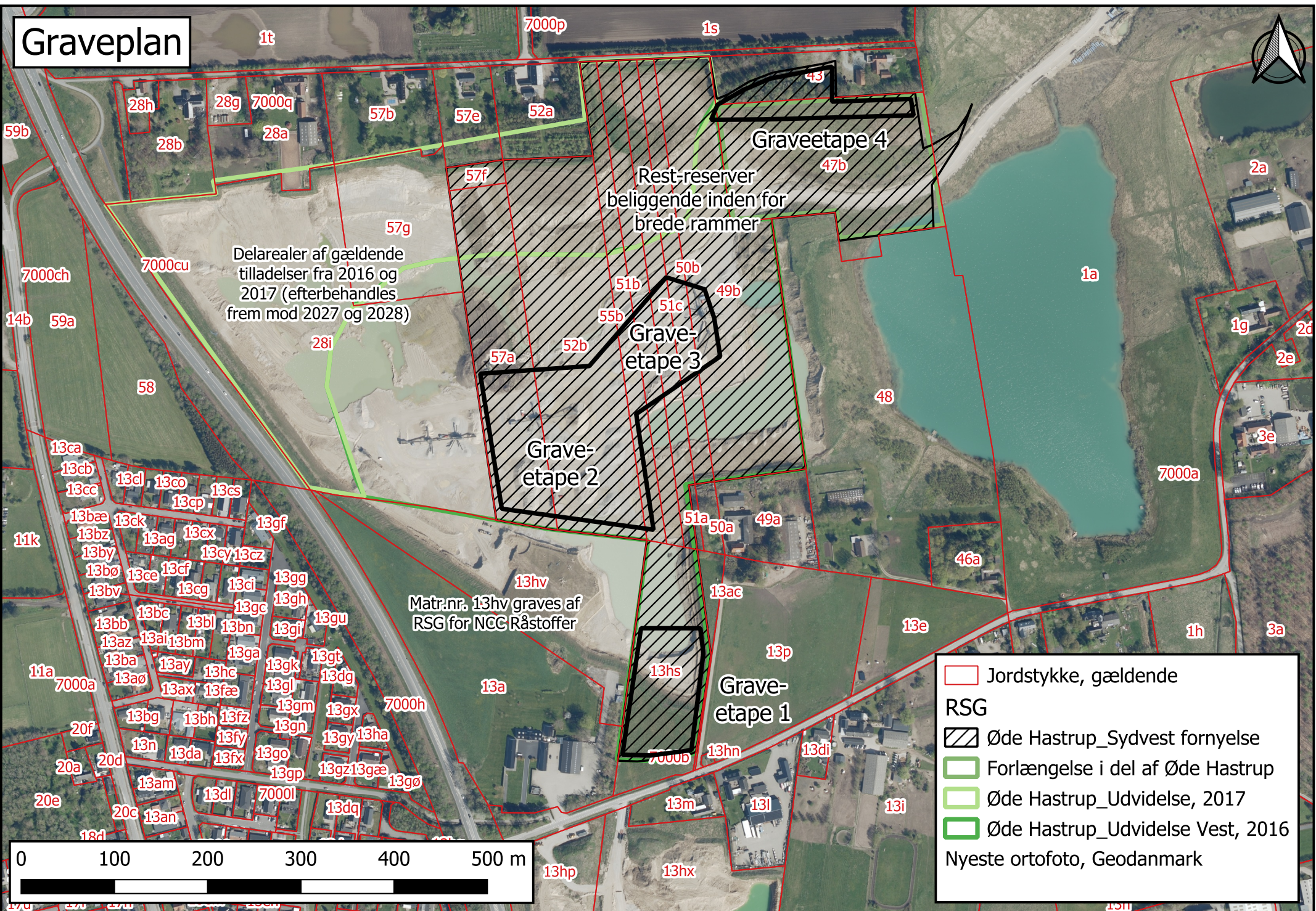

Delarealer af gældende tilladelser fra 2016 og 2017 (efterbehandles frem mod 2027 og 2028)

Rest-reserver beliggende inden for brede rammer

Matr.nr. 13hv graves af RSG for NCC Råstoffer

0 100 200 300 400 500 m

- Jordstykke, gældende
  - RSG
    - Øde Hastrup\_Sydvest fornyelse
    - Forlængelse i del af Øde Hastrup
    - Øde Hastrup\_Udvidelse, 2017
    - Øde Hastrup\_Udvidelse Vest, 2016
- Nyeste ortofoto, Geodanmark





Region Sjælland  
Alleen 15  
4180 Sorø

By Kultur og Miljø  
Miljø og Byggesag  
Miljø

## Hørings svar til ansøgning om forlængelse af råstofgravning Øde Hastrup sydvest, Elmelygårdsvej 32 m.fl., matr.nr. 43, 47b, 49b, 50b, 51b, 51c, 52b, 55b, 57a Vestermarken, Roskilde Jorder og 13hs Tjæreby By, Vor Frue

18. december 2025  
Sagsnr.: 25-024282  
Doknr.: 25-024282-10

Ref: PLWB og RKS

Region Sjælland har i mail af 13. oktober 2025 anmodet om Roskilde Kommunes bemærkninger til ansøgning om fornyelse af tilladelser til indvinding af råstoffer i Øde Hastrup Grusgrav fra Roskilde Sten og Grus ApS om fortsat at indvinde råstoffer fra matr.nr. 43, 47b, 49b, 50b, 51b, 51c, 52b, 55b, 57a Vestermarken, Roskilde Jorder og 13hs Tjæreby By, Vor Frue beliggende Elmelygårdsvej 32 m.fl., 4000 Roskilde, se figur 1 og bilag 1. Graveområdet ligger indenfor råstofgraveområde, jf. regionens råstofplan 2020, se figur 2.

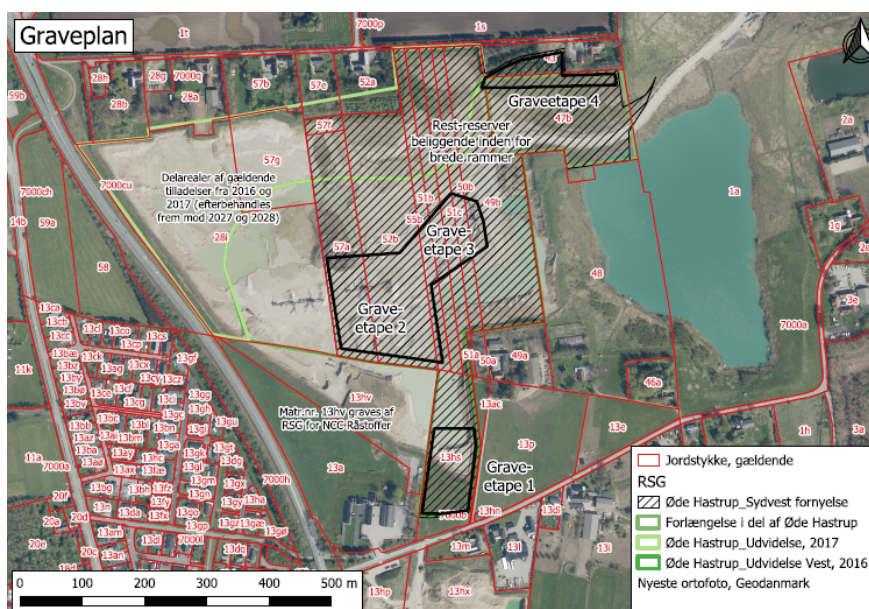

Figur 1. Graveplan for den ansøgte forlængelse af råstofgravning

Rådhusbuen 1  
4000 Roskilde

Roskilde Kommune  
Tlf. 46 31 30 00  
Mandag-fredag kl. 9-14

[www.roskilde.dk](http://www.roskilde.dk)

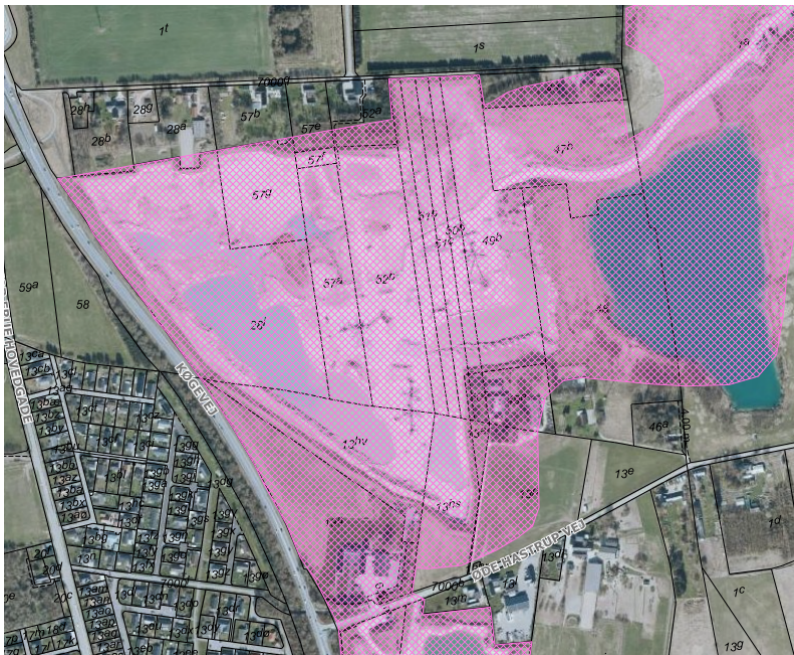

Figur 2. Region Sjællands udlagte råstofgraveområder ses med pink skravering.

Råstofindvindingen i det ansøgte område er for hovedparterne af arealer i gang, og der er tale om en ansøgning om forlængelse af denne, da fristerne i de aktuelle indvindings-tilladelser udløber på forskellige tidspunkter i 2026.

For matrikel 43 beliggende mod nord på Elmelygårdsvej 30 er der tale om et udlagt graveområde som ikke tidligere har været omfattet af en gravetilladelse. For matrikel 47b Vestermarken Roskilde Jorder og del af 48 udløb gravetilladelsen 1/7-2017. Der blev imidlertid i 2017 givet en forlængelse af gravetilladelsen for matrikel 47b, med henblik på at den interne kørevej kunne fastholdes. På matrikel 48 blev der ikke meddelt fristforlængelse, hvorfor gravetilladelsen her er udløbet i 2017. Det oplyses at indvindingen vil foregå i perioden fra 2026-2030.

Indvindingen skal ses i sammenhæng med den indvinding, der allerede foregår på arealerne og de omkringliggende arealer. På disse arealer indvindes der årligt ca. 400.000 m<sup>3</sup> og 150.000 m<sup>3</sup> under grundvandsspejlet. I den aktuelle ansøgning ansøges der om tilladelse til indvinding af 200.000 m<sup>3</sup> om året, heraf 130.000 m<sup>3</sup> under grundvandsspejlet. Den samlede indvinding er omfattet af VVM redegørelse fra 2016.

Region Sjælland har anmodet om at modtage høringsvar med Roskilde Kommunes bemærkninger til ansøgningen. Dette høringsvar er behandlet og godkendt af Klima- og Miljøudvalget den 4. december 2025, idet udvalget udtrykker forventning om, at der ikke kommer yderligere ansøgninger om forlængelse, og forventning om at der sker reetablering så hurtigt som overhovedet muligt.

### Indledende og overordnede bemærkninger

Området, hvor der ansøges om forlængelse af råstofgravning, er et område med aktiv råstofgravning. Grusgravningen i Øde Hastrup blev igangsat før år 2000 og har været aktiv lige siden. For matrikel 47e blev gravetilladelsen i 2017 forlænget med henblik på at fastholde den interne kørevej for grusmaterialer mod vest. For den øvrige del af det ansøgte er der tale om en forlængelse af eksisterende indvindings-tilladelser, idet den medtagne del af matrikel 43 udgør en meget begrænset udvidelse mod nord.



Roskilde Kommune finder at omfanget af åbne graveområder skal begrænses mest muligt. Derfor ønsker kommunen, at regionen gør aktivt brug af retningslinje 16 i Råstofplan 2020: "Gennem udformningen af indvindingstilladelsens graveplan skal det til enhver tid åbne gravefelt begrænses mest muligt, både arealmæssigt og tidsmæssigt. Færdiggravede arealer skal løbende efterbehandles."

Roskilde Kommune er meget enig i råstofplanens retningslinje 16, om begrænsning af åbne gravefelter, men kan konstatere at retningslinjen ikke har den ønskede effekt. Især i Øde Hastrup Graveområde, hvor der i årevis har været en meget stor åben råstofgrav, uden at kadencen for efterbehandling har fulgt de oprindelige planer. Faktum er at råstofgraven har været i gang siden 2000 og stadig efter 25 år er kun få, mindre delarealer slutretableret.

Det ansøgte graveområde er en del af det eksisterende graveområde. Et graveområde, hvor der allerede er gravet under grundvandsspejlet, som det er sket mange steder omkring Roskilde.

Det giver god mening at fastholde en periode for brug af den interne kørevej hen over matrikel 47e. Imidlertid vil kommunen opfordre regionen til at fastholde og begrænse den planlagte udgravning og efterbehandling indenfor de næste 4 år således, at efterbehandlingen i den vestlige del af Øde Hastrup og herunder for matrikel 47b, som ansøgt bliver afsluttet senest i 2031. Derfor bør der kun meddeles forlængelse i 4 år og straks ske påbegyndelse af efterbehandling, således at arealet er færdig retableret senest et år efter tilladelsen udløber.

Roskilde Kommune har desuden en række tekniske bemærkninger, som beskrevet i det følgende.

### **Vandforsyningsloven – Grundvand**

Det ansøgte graveareal ligger inden for område med særlige drikkevandsinteresser (OSD). Det er derfor vigtigt, at Region Sjælland i råstofforretningen stiller vilkår som sikrer mod forurening fra spild, oplag mm. i forbindelse med graveaktiviteterne samt at der efterfølgende skal være tinglyst sprøjte- og gødningsforbud på arealet.

Nærmeste vandindvindingsboring med gældende indvindingstilladelse er DGU nr. 206.816 (drikkevandsindvinding), som er beliggende ca. 190 meter fra den sydlige gravefronten, og overholder derved den anbefalede minimumsafstand på 50 meter til boringer i området (jf. Råstofindvinding på land – drejebog for VVM, Grøntmij, juni 2007).

Da der ansøges om fortsat at indvinde råstoffer under grundvandsspejlet, forudsætter en råstofindvindingstilladelse en indvindingstilladelse efter vandforsyningslovens § 26 til indvinding under grundvandsspejlet. Der er i maj 2016 meddelt tilladelse til midlertidig grundvandssænkning, som udløber den 27. maj 2026 og denne skal forlænges.

Det oplyses i ansøgningen, at vand til vanding ift. støvbekæmpelse tages fra lokale gravesøer eller fra eksisterende gravesø nordøst for det ansøgte areal, hvor der foreligger tilladelse til vandindvinding. Det vil kræve en tilladelse efter § 20 i vandforsyningsloven, hvis der skal anvendes vand til støvbekæmpelse fra lokale gravesøer. En ansøgning skal blandt andet indeholde oplysninger om hvor indvindingen foregår, den samlede årlige indvinding og den forventede maksimale indvinding pr. time.



### **Vejloven<sup>1</sup> - Trafiksikkerhed og adgangsvej**

Ifølge ansøgningen vil det ansøgte areal tilgås via eksisterende interne køreveje og adgangsveje. Derudover er det oplyst, at der ikke vil ske en øgning af trafikken i forhold til i dag.

Ifølge vejlovens § 73 stk. 3 kræver det vejmyndighedens tilladelse at foretage udgravning eller påfyldning nærmere vejens areal end 3 m samt nærmere vejens areal end svarende til to gange højdeforskellen mellem udgravningen eller påfyldningen og vejens areal. Elmelygårdsvej er en kommunal vej. Vejlovens regler med hensyn til graveafstand og højdeforskel skal derfor følges.

Af hensyn til trafiksikkerheden skal der være autoværn eller jordvold mod udgravningen langs med vejen, så trafikanter ikke risikerer at køre ned i udgravningen.

Roskilde Kommune modtager mange klager over støv, grus og stenslag mv. på vejene omkring Roskilde Sten og Grus' råstofgrave. Det er til stor gene for beboerne i området og for alle trafikanter, der færdes på veje og stier omkring råstofgravene. Hvergang der foretages en forlængelse af graveperioden eller en udvidelse af graveområdet bør det overvejes om der kan etableres et hjulvaskeanlæg ved overkørselstilladelse til vej, så disse gener begrænses. Andre grusgrave har installeret hjulvaskeanlæg, som ikke anvender miljøfremmede stoffer, og erfaringerne med hjulvaskeanlæggene er rigtig gode.

### **Vandløbsloven - Vandløb og overfladevand**

Vandløb og dræn må ikke beskadiges. Skader skal straks udbedres. Hvis udbedringer ikke foretages rettidigt, vil de blive foretaget af vandløbsmyndigheden, på ansøgers bekostning<sup>2</sup>.

Det er af ansøger vurderet, at der ikke ændres på afvandingen. Viser det sig efter projektets udførsel, at projektet har ændret afvanding, skal forholdet straks søges lovliggjort ved at ansøge om en lovliggørende regulerings sag<sup>3</sup>.

Terrænreguleringen eller det efterfølgende arbejde må ikke ændre vands naturlige afløb til anden ejendom, eller hindre det naturlige afløb af vand fra højere liggende ejendomme.

Terrænreguleringen må ikke give anledning til ændring af overfladisk afstrømning til anden mands ejendom.

---

<sup>1</sup> Lovbekendtgørelse nr. 435 af 24. april 2024 om offentlige veje m.v.

<sup>2</sup> § 54 i bekendtgørelse nr. 1217 af 25. november 2019 af Lov om Vandløb (Vandløbsloven): Beskadiges vandløb, diger, bygværker eller andre anlæg omfattet af denne lov, eller foretages foranstaltninger i strid med loven, kan vandløbsmyndigheden meddele påbud om genoprettelse af den tidligere tilstand. Vandløbsmyndigheden kan endvidere meddele påbud om udførelse af manglende vedligeholdelsesarbejder.

Stk. 2. Vandløbsmyndigheden påser, at påbud og forbud efter denne lov efterkommes, og at vilkår fastsat i tilladelser overholdes.

Stk. 3. Er et påbud eller et forbud ikke efterkommet inden udløbet af den fastsatte frist, kan vandløbsmyndigheden foretage det fornødne på den forpligtedes regning.

<sup>3</sup> § 6 i vandløbsloven: Ingen må uden vandløbsmyndighedens tilladelse ændre vands naturlige afløb til anden ejendom eller hindre det naturlige afløb af vand fra højere liggende ejendomme.

Stk. 2. Ingen må uden vandløbsmyndighedens tilladelse bortlede vandet fra vandløb, forandre vandstanden i vandløb eller hindre vandets frie løb.



Eventuelle skader forårsaget af ændret afvanding under og efter projektets udførelse, vil ansøger blive holdt økonomisk ansvarlig for<sup>4</sup>.

### **Planloven – Jordvolde mv.**

Det fremgår af ansøgningsmaterialet, at der er planlagt etableret jordvolde/støjvolde opbygget af overjord fra det fremtidige graveområde.

Hvis der i relation til ansøgningen om råstofgravning etableres jordvolde uden for det ansøgte graveområde eller foretages opstilling af mandskapspavillon mv., som ikke er omfattet af gravetilladelsen, så kræver det, at kommunen indledningsvist udarbejder en landzonetilladelse jf. planlovens § 35. Tilladelsen gives administrativt og forventes at kunne foreligge samtidig med, at regionen udarbejder råstoffilladelsen.

Området er i Kommuneplanen udlagt til jordbrugsformål og råstofindvinding. Efter endt råstofindvinding skal området efterbehandles til naturformål og nærrecreativt grønt område for nærliggende byområder. Der skal muliggøres anlæg af stier, herunder en gennemgående ringsti.

Endvidere ligger området i Roskildes Grønne Ring og indgår i delområdet Øde Hastrup. Efterbehandling efter råstofgravning skal søge at sikre en fortsat anvendelse til festivalformål på arealer langs Køgevej.

### **Naturbeskyttelseslovens § 3, Habitatdirektivets bilag IV**

Roskilde Kommune er enig i, at områder omfattet af naturbeskyttelseslovens § 3 ikke bliver fjernet ved råstofgravningen. En eksisterende gravesø på matr.nr. 47b og 48 bliver påvirket ved gravning i bredzonen på den del af søen der ikke er omfattet af naturbeskyttelseslovens § 3. Resten af søen på matr.nr. 48 som er omfattet af naturbeskyttelseslovens § 3 bliver midlertidigt påvirket af sedimentophvirvling, men da det er en midlertidig og ikke betydelig påvirkning, forudsætter gravningen ikke dispensation fra naturbeskyttelseslovens § 3.

Ved reetablering af råstofgraven bør muld lægges i separate områder og ikke på skråninger, dels for at undgå spredning af den invasive art sildig gyldenris og dels for at give gode muligheder for levesteder for vilde bier og markfirben.

Det ansøgte kræver ikke dispensation fra naturbeskyttelseslovens beskyttelseslinjer, og heller ikke fra bestemmelser om beskyttede diger eller fortidsminder i museumsloven.

### **Efterbehandling**

Roskilde Kommune lægger vægt på, at området efterbehandles så det kan blive et attraktivt nærrecreativt naturområde med stiadgang som beskrevet i kommuneplanrammen.

I ansøgningen står, at terrænforskelle afvikles i et slyngende skråningsforløb og med varierende hældning. Skråningerne er nogle steder udformet med en jævn og præcis hældning, andre steder vil terrænavviklingen få et mere svunget og organisk forløb som følge af indvindingsarealets afgrænsning. Kommunen lægger vægt på, at terrænforskellene

---

<sup>4</sup> § 23 i vandløbsloven: Enhver, der lider tab ved en regulering, jf. § 16, ved forandring af vandstanden i en sø, jf. § 18, eller ved anlæg af nyt vandløb, jf. § 21, har ret til erstatning.



langt overvejende afvikles med organiske former og kun undtagelsesvis og på korte strækninger med en jævn og præcis hældning. Dette er afgørende for oplevelsen af landskabet som natur frem for teknisk anlæg.

Efterbehandlingsplanen bør være kotefastsat så det er tydeligt hvordan retableringen skal udføres og så dette efterfølgende kan håndhæves.

Skråningen mod nord og mod ejendommene langs Elmelygårdsvej er på efterbehandlingsplanen angivet med et anlæg på 1:1. Det mener Roskilde Kommune er for stejlt og kan give anledning til farlige situationer. Skråningen bør have en fladere profil med et anlæg på 1:2 eller fladere.

Kommunen er enig i, at området skal anlægges åbent med spredt vegetation.

Kommunen bemærker, at stiadgang i overensstemmelse med kommuneplanrammen bør nævnes i efterbehandlingsplanen.

Kommunen gør opmærksom på, at der efter endt efterbehandling jf. naturbeskyttelseslovens § 24 vil være offentlig adgang til området uanset ejerforhold.

Kommunen mener det er vigtigt, at det indgår i efterbehandlingsplanen, at området efterbehandles, så det i videst muligt omfang kan anvendes til teltslagning. Det er i overensstemmelse med kommuneplanrammen for området, og bør fremgå af efterbehandlingsplanen/ansøgningen og ikke kun stå i VVM redegørelsen.

### **Afsluttende bemærkninger**

Det ansøgte kræver således tilladelse fra kommunen efter vandforsyningsloven<sup>5</sup> (tillæg til eksisterende tilladelse af XXXX) og muligvis efter planloven<sup>6</sup>. Kommunen vil koordinere udarbejdelsen af de nødvendige tilladelser således at myndighedernes afgørelser samordnes og træffes samtidig, jf. samordningspligten.

I bilag 2 er vedlagt skema med opsummering af de tilladelser, som kommunen skal udarbejde. Disse vil i henhold til samordningspligten blive koordineret med regionen, således, at disse meddeles samtidigt med gravetilladelsen.

Venlig hilsen

Pia Bjergaarde  
Miljøtekniske medarbejder

### **Bilag**

- Bilag 1: Kort med graveplan

---

<sup>5</sup> Lovbekendtgørelse nr. 1149 af 28. oktober 2024

<sup>6</sup> Lovbekendtgørelse nr. 572 af 29. maj 2024 om planlægning



Bilag 1: Kort med graveplan

