

32 Logistikkernen

Senest opdateret	Næste opdatering	Vigtigste ændringer	Status
21.11.2022	-	Rent logistikrum må ikke bruges til gennemgang	Grøn

Status: **GRØN** – opdateret 21.11.2022

På hver etage i det nye hospital findes en såkaldt logistikkerne. Logistikkernen består af:

To logistikelevatorer, som har direkte adgang til rent logistikrum ved denne ene åbning og adgang ud til gange ved den anden åbning.

Rent logistikrum, hvor varer ankommer med robottransport i mobile skabe eller andre former for vogne. Fra det rene logistikrum er der adgang til en sengegang og til det urene logistikrum. I det rene logistikrum er der plads til fire vogne/mobile skabe ad gangen på såkaldte omlastnings- og afhentningspladser (O/A pladser). Vogne, der skal sendes retur, placeres på en ledig O/A plads, hvorefter rekvireringen af en robot sker automatisk. *Læs evt. mere om varelevering med robottransport samt om mobile skabe i kapitel 33.*

I det rene logistikrum vil der være oversigtskort med overblik over, hvor etagens mobile skabe er placeret.

Bemærk, at det rene logistikrum *ikke* må bruges til gennemgang, da det vil forstyrre robotterne.

Urent logistikrum, hvor mange tidligere skyllerumsprocedurer skal foretages i fremtiden. Der er mulighed for at læse mere om skyllerumsprocedurer under punkt 29 – *Skyllerumsprocedurer*. Rummet indrettes med nedkastsrakt, stålbord, reoler, skab og udslagsvask, samt stativer til håndtering af klinisk risiko affald og restaffald. Nedkastsrakten kan håndtere tre typer af affald: dagrenovation, linned og klinisk risikoaffald. Affaldsfraktioner, som ikke anvendes med nedkastsrakten, opsamles i affaldscontainere/vogne i urent logistikrum. Rummet indrettes også med en macerator (bækkenkværn). Det betyder, at afdelingerne skal overgå til at anvende engangsbækkener- kolber og bægre. Dette skyldes, at der er ikke er opbevaringsplads til flergangsbækkener, og at det vil være tidsbesparende for personalet at kunne opbevare engangsbækkener, -kobler og -bægre tæt på patienten. For at undgå at stålbordet i urent logistikrum bliver brugt til afsætningsplads for urene bækkener- kolber og -bægre, når Maceratoren er i brug, vil der blive placeret et stålrullebord med to hylde i hvert urent logistikrum på sengeetagerne til afsætning. Når rullebordet ikke er i brug, stilles det ind under stålbordet, hvor det ikke er i vejen.

Urent logistik er forsynet med undertryk, der forhindrer lugtgener. For at opretholde undertrykket skal dørene ind til rent logistikrum og ud til gangarealet ved rørpoststationen forblive lukket.

Rørpoststationen skal bruges til forsendelser af biologiske prøver, blod, mindre pakker mm. Der er mulighed for at læse mere om rørpoststationen under punkt 32 - *Rørpost*

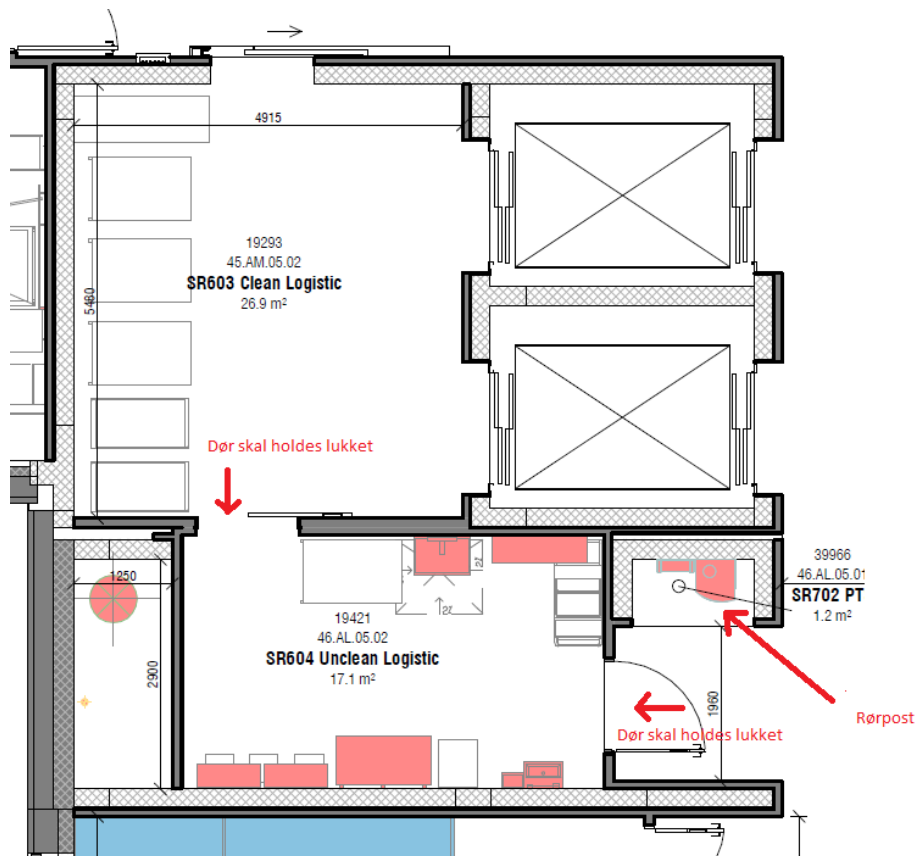

Det er fra logistikkeren at distribution af varer og udstyr sker. Der er mulighed for at læse mere om modtagelse af varer under punkt 35 *Modtagelse, håndtering og opbevaring af varer*. Robotterne (AMR) kører med elevator fra kælderen og op i logistikkeren, hvor vogne afsættes i det rene logistikrum. Robotterne er programmeret til at levere i logistikkerne og vil dermed ikke køre ud på afsnittenes gangarealer.

Anbefalinger fra parathedegrupperne

Forud for indflytningen anbefales det at studere den nye logistikkerne grundigt ved hjælp af plantegninger, 3D-film og filmene med rundvisning på patientstue, undersøgelses- og behandlingsrum samt logistikrum. På den baggrund anbefales det at drøfte, om rummene ændrer måde at afvikle afsnittets opgaver på. I kapitel 33, 34 og 35 er der meget mere information om, hvordan de nye rum er tiltænkt, som kan være værdifuldt for afsnittets forberedelser. Derudover er der udarbejdet en model af logistikkeren i mock-up'en på Lykkebækvej 2, som kan besøges efter aftale med programsekretariatet. Send en mail til fsuh@regionsjaelland.dk

3D filmen er tilgængelig via [basisintroduktionen](#) i kompetenceportalen og filmen med rundvisninger findes [her](#).

Opmærksomhedspunkter

De nye fysiske rammer ændrer måden, arbejdsgange og samarbejder tilrettelægges på. Det kan derfor være en god ide i forbindelse med forberedelsesarbejdet at besvare nedenstående spørgsmål:

- Er der noget, der kræver nye/opdaterede D4 vejledninger?
- Er der noget, der kræver opmærksomhed ift. arbejdsmiljø?

Oplæring og Træning

Inden indflytningen bliver det muligt for størstedelen af afsnittenes personale at få adgang til at træne udvalgte arbejdsgange og afprøve nye systemer/teknologier i det nye byggeri. Kontakt din afsnitsleder for nærmere information om, hvornår jeres afsnit har adgang til bygningen.

Primo maj 2022 er der lanceret et læringsrum i Kompetenceportalen, hvor alle faggrupper kan gennemgå relevante manualer, videoer mm. med information om nye systemer og teknologier. Find oplæringsmaterialet under fanen "kurser" → fanen "Kursuskatalog" → søg på "FSUH".