

Tilladelse til ændring i råstofindvindingstilladelse, Svenstrupvej 40, 4700 Næstved.

Region Sjælland har den 18-05-2016 givet endelig tilladelse til ændring i råstofindvindingstilladelse på Svenstrupvej 40, 4700 Næstved, del af matr.nr. 3t Vejlø By, Vejlø.

Tilladelsen til ændring har forud for afgørelsen været i partshøring.

Tilladelsen er givet efter råstoflovens § 7 og § 8.

Klagevejledning

Klageberettigede kan klage over afgørelsen til Natur – og Miljøklagenævnet inden 4 uger fra datoen for offentliggørelsen.

Der henvises desuden til klagevejledningen i tilladelsen.

Tilladelse til

RÅSTOFINDVINDING



Ændring i råstofindvindingstilladelse

Svenstrupvej 40

4700 Næstved

Gældende indtil 01.12.2025



Tilladelse til erhvervsmæssig
indvinding af råstoffer på matrikel

Svenstrupvej 40

4700 Næstved

Del af matr.nr. 3t Vejlø By, Vejlø

Dato: 18.05.2016

REGION
SJÆLLAND



Oversigt

Svenstrupvej 40, 4700 Næstved

Sagsnummer 15/00496

Ansøger, indvinder og ejer

Navn:	Rasmus Larsen		
CVR-nr.:			
Adresse:	Svenstrupvej 40, 4700 Næstved		
Kontakt:	Rasmus Larsen		
Telefon:	22329530	E-mail:	rla@skovdyrkerne.dk



Indhold

1	AFGØRELSE FRA REGION SJÆLLAND	6
1.1	RÅSTOFLOVEN	6
1.2	PLANLOVEN - VVM BEKENDTGØRELSEN	6
1.3	NATURA 2000 OMRÅDER OG HABITATDIREKTIVETS BILAG IV	6
2	VILKÅR	7
2.1	VILKÅR EFTER RÅSTOFLOVEN	7
3	GRUNDLAG FOR TILLADELSEN	8
3.1	ANSØGNINGEN	8
3.2	UDTALELSER	8
3.2.1	<i>Partshøring</i>	8
4	MYNDIGHEDERNES BEHANDLING AF SAGEN	9
4.1	ANSØGNINGEN	9
4.2	NATURA 2000 OMRÅDER OG HABITATDIREKTIVETS BILAG IV	9
4.3	VVM - VURDERING AF VIRKNING PÅ MILJØET	9
4.4	MILJØMÆSSIGE FORHOLD	9
4.4.1	<i>Støj</i>	9
4.4.2	<i>Forebyggelse mod forurening</i>	9
4.5	SVAR FRA PARTER	9
4.6	REGION S JÆLLANDS SAMLEDE VURDERING	10
5	GENERELLE BESTEMMELSER	11
5.1	GYLDIGHED OG TILBAGEKALDELSE	11
5.2	YDERLIGERE VILKÅR OG ÆNDRINGER	11
6	OFFENTLIGGØRELSE OG KLAGEVEJLEDNING	12
6.1	GENEREL KLAGEVEJLEDNING	12
6.2	KLAGE OVER REGION SJÆLLANDS AFGØRELSE	12
6.2.1	<i>Råstoftilladelsen og vurderinger efter Habitatdirektivet</i>	12
6.2.2	<i>VVM screening</i>	13
6.3	ORIENTERING	13

Bilag

1. Oversigtskort

Dokumentoversigt

Oversigt over dokumenter relevante for afgørelsen

Dato	
27-10-2015	Korrespondance med indvinder ang. opsætning af sorteringsanlæg
25-11-2015	Korrespondance om sigteværk
10-11-2015	Brochure på sigteværk type LV-302t3
14-12-2015	Støjskema på sigteanlæg

1 Afgørelser fra Region Sjælland

1.1 Råstofloven

På baggrund af det foreliggende materiale, og med hjemmel i råstofloven¹, godkender Region Sjælland hermed opsætning af sorteranlæg på del af matr. 3t Vejlø By, Vejlø beliggende Svenstrupvej 40, 4700 Næstved.

Tilladelsen gives på vilkår i medfør af råstoflovens § 10, som beskrevet under afsnit 2.

1.2 Planloven - VVM Bekendtgørelsen

Region Sjælland har vurderet, at projektet ikke vil påvirke miljøet væsentligt og afgør derfor, at der ikke skal udarbejdes en VVM-redegørelse².

VVM screeningen fremgår af afsnit 4.3.

1.3 Natura 2000 områder og habitatdirektivets bilag IV

Det er Region Sjællands vurdering, at det ansøgte ikke i sig selv eller i forbindelse med andre planer og projekter kan påvirke Natura 2000-området væsentligt³ og ikke vil ødelægge eller beskadige leve- eller voksesteder for de arter, der indgår i udpegningsgrundlaget.

Regionen vurderer endvidere, at det ansøgte ikke vil medføre beskadigelse/ødelæggelse af plantearter og yngle- eller rasteområder for de dyrearter, der fremgår af habitatdirektivets bilag IV.

Regionens vurdering fremgår af afsnit 4.2.

¹ LBK nr. 657 af 27. maj 2013 af lov om råstoffer, § 7, stk. 1 og § 8.

² Bek nr. 1832 af 16. december 2015 om vurdering af visse offentlige og private anlægs virkning på miljøet (VVM) i medfør af lov om planlægning.

³ BEK nr. 1828 af 16. december 2015 om udpegning og administration af internationale naturbeskyttelsesområder samt beskyttelse af visse arter, § 7 og 8.

2 Vilkår

2.1 Vilkår efter Råstofloven

Nedenstående vilkår tilføjes i tilladelse til erhvervsmæssig indvinding af råstoffer på del af matr.nr. 3t Vejlø By, Vejlø beliggende Svenstrupvej 40, 4700 Næstved, dateret 13/10-2015.

3.1.5 Materiel

- Et sorteranlæg kan anvendes i forbindelse med oparbejdningen af materialerne.
- Sorteranlæg skal under drift til enhver tid være placeret minimum 51 meter fra bebyggelse langs Dybsøvej (områdetype 5) og mindst 42 meter fra de øvrige arealer (områdetype 3).

3 Grundlag for tilladelsen

3.1 Ansøgningen

Rasmus Larsen har den 27.10.2015, efter dialog med Region Sjælland, søgt om tilladelse til at tilføje et sorteranlæg til sin maskinpark til råstofindvindingen på Svenstrupvej 40, 4700 Næstved. Det ansøgte anses som værende nødvendigt for en effektiv oparbejdning af den sjældne og begrænsede ressource.

Det oplyses, at der ønskes tilladelse til opsætning af et mobilt sorteranlæg. Af det fremsendte materiale fremgår det, at maskinen ventes at køre på diesel eller el, samt at den forventes brugt ca. 20 dage om året. Det maksimale støjniveau fra maskinen er 100,2, 95,2 og 90,2 dB målt i hhv. 1, 5 og 10 meters afstand. Støjniveauet forventes at aftage som en lineær funktion af afstanden. For overholdelse af støjvilkår, skal sorteranlægget således ud fra en teoretisk beregning placeres minimum 51 meter fra bebyggelsen langs Dybsøvej (områdetype 5) og minimum 42 meter fra de øvrige arealer (områdetype 3). Yderligere støjreducering kan opnås ved at vende den støjsvage side af sorteranlægget mod de støjfølsomme områder.

Der gøres rede for, at sorteranlægget skal bruges til at fjerne eventuelle flintesten fra kosandet, da de kan give udfordringer i forhold til staldenes rensningsanlæg.

3.2 Udtalelser

3.2.1 Partshøring

Udkast af gravetilladelsen er udsendt i partshøring til:

- Heidi Annette Schou og Rasmus Larsen, Svenstrupvej 40, 4700 Næstved
- Otto Tage Henrik Axel Reedtz-Thott, Gavnø 2, 4700 Næstved
- Næstved Kommune, Rådmandshaven 20, 4700 Næstved
- Poul Christian Sørensen, Dybsøvej 25, 4700 Næstved
- Niels Kaj Neerup Andersen, Dybsøvej 39, 4700 Næstved
- Gudrun og Kim Borg, Dybsøvej 45, 4700 Næstved
- Ellen Winnie Christensen, Dybsøvej 47, 4700 Næstved
- Jennifer og Jesper Bolin, Dybsøvej 26, 4700 Næstved
- Susanne Meding, Dybsøvej 52, 4700 Næstved
- Finn Ingemann Rasmussen, Dybsøvej 50, 4700 Næstved
- Marianne Birgitte og Bendt Christensen, Dybsøvej 48, 4700 Næstved
- Poul Anker Lambrecht, Fladsåvej 17, 4700 Næstved
- Poul Christian Hansen, Borupsmindevej 10, 4700 Næstved

Region Sjælland har vurderet, at enhver, der har en væsentlig individuel interesse i sagen er parter. Det er således en betingelse, at resultatet er mere vigtigt for den pågældende end for en større, mere ubestemt kreds af borgere.

Indkomne indlæg vil blive vurderet i den endelige tilladelse.

4 Myndighedernes behandling af sagen

4.1 Ansøgningen

Indvinder har efter meddelt tilladelse til indvinding af råstoffer af 13.10.2015 erfaret, at en optimal oparbejdelse af råstofferne forudsætter sortering i et sold. Region Sjælland anser en imødekommeelse af de ansøgte som værende nødvendigt for at opnå en optimal udnyttelse af den efterspurgte og begrænsede ressource.

4.2 Natura 2000 områder og habitatdirektivets bilag IV

Region Sjælland har i forbindelse med tilladelsen af 13.10.2015 lavet en vurdering af det ansøgte mulige påvirkning af Natura 2000-områder og habitatdirektivets bilag IV-arter.

Det er Region Sjællands vurdering, at tilføjelse af vilkår om tilføjelse af materiel ikke vil betyde påvirkning af Natura 2000-områder eller påvirkning af arter omfattet af habitatdirektivets bilag IV.

4.3 VVM - Vurdering af Virkning på Miljøet

Region Sjælland foretog i forbindelse med tilladelsen af 13.10.2015 en screening af det ansøgte projekts virkning på miljøet. Screeningen fastslog, at anlæggets art, dimension og placering ikke dannede grundlag for udarbejdelsen af en VVM-redegørelse.

Det er Regionens vurdering, at der ikke vil ske ændringer i påvirkningen pga. den ansøgte tilføjelse af materiel.

4.4 Miljømæssige forhold

4.4.1 Støj

Da der i råstoftilladelsen af 13.10.2015 er opstillet vilkår for maksimalt støjniveau fra råstofindvindingen og disse fremadrettet også vil omfatte det ansøgte sorteranlæg, vurderer Region Sjælland at det ansøgte ikke vil give anledning til støjgener.

Hvis støjmåling kræves:

Overholdelse af støjvilkår skal dokumenteres ved en støjmåling, når anvendelsen af det ansøgte sorteranlæg er igangsat. Region Sjælland skal kontaktes inden støjmålingen udføres, for at afklare evt. tvivlsspørgsmål. Resultatet af støjmålingen skal fremsendes til Region Sjælland så snart den foreligger. Hvis det ansøgte mod forventning skulle overskride støjvilkår, kan regionen kræve anlægget støjdæmpet.

4.4.2 Forebyggelse mod forurening

Der er i råstoftilladelsen af 13.10.2015 opstillet vilkår for forebyggelse af forurening. Da vilkår herom også vil omfatte det ansøgte sorteranlæg, vurderer Region Sjælland, at det ansøgte ikke vil give anledning til forurening.

4.5 Svar fra parter

Region Sjælland har foretaget høring af parter i henhold til afsnit 3.2.1.

Der er ikke indkommet nogle bemærkninger ifm. partshøringen.

4.6 Regions Sjællands samlede vurdering

Det er Region Sjællands samlede vurdering, at der kan foretages vilkårsændring og føjes et mobilt sorteranlæg til maskinparken, uden at det vil øge den miljømæssige belastning i området. Ydermere vil tilføjelsen af det nye maskinel betyde en mere effektiv udnyttelse af den sjældne og begrænsede ressource.

5 Generelle bestemmelser

5.1 Gyldighed og tilbagekaldelse

Vilkårsændringen er ikke gældende før klagefristen er udløbet. Hvis der indkommer en klage, får ansøger besked, og benyttelse af vilkårsændringen må ikke startes, før en endelig afgørelse er truffet, med mindre klagemyndigheden bestemmer andet.

Råstoftilladelsen bortfalder, hvis den ikke udnyttes inden 3 år efter, at den er meddelt, eller hvis den ikke har været udnyttet i 3 på hinanden følgende år.

Råstoftilladelsen kan tilbagekaldes af Region Sjælland i tilfælde af grov eller gentagen overtrædelse af vilkårene, hvilket er beskrevet i råstoflovens § 11.

Tilladelse efter vandforsyningsloven kan tilbagekaldes eller ændres uden erstatning, hvis forudsætningerne for tilladelsen viser sig urigtige eller ændres væsentligt.

5.2 Yderligere vilkår og ændringer

Region Sjælland kan fastsætte yderligere vilkår eller foretage ændringer af allerede stillede vilkår, hvis det på et senere tidspunkt måtte vise sig nødvendigt af hensyn til opfyldelsen af råstoflovens formålsbestemmelser.

Fastsættelse af eventuelle nye vilkår eller ændringer af eksisterende vilkår vil dog kun blive aktuelt, hvis der er tale om ændrede forudsætninger i forhold til grundlaget for denne afgørelse.

6 Offentliggørelse og klagevejledning

6.1 Generel klagevejledning

Tilladelsen til råstofindvinding med tilhørende andre afgørelser vil blive offentliggjort den 18-05-2016 ved annoncering på Region Sjællands hjemmeside.

Afgørelserne kan påklages inden 4 uger fra de er offentligt annonceret.

Hvis du ønsker at klage over afgørelserne, kan du klage til Natur- og Miljøklagenævnet. Du klager via Klageportalen, som du finder et link til på forsiden af www.nmkn.dk. Du logger på via borger.dk eller via virk.dk med NEM-ID. Klagerne sendes gennem Klageportalen til den myndighed, der har truffet afgørelsen. En klage er rettidigt indgivet, når den er tilgængelig for myndigheden i Klageportalen inden kl. 23.59 på den dag, hvor klagefristen udløber. For hver klage du indgiver, skal du betale et gebyr på kr. 500. Du betaler gebyret med betalingskort i Klageportalen.

Natur- og Miljøklagenævnet skal som udgangspunkt afvise en klage, der kommer uden om Klageportalen, hvis der ikke er særlige grunde til det. Hvis du ønsker at blive fritaget for at bruge Klageportalen, skal du sende en begrundet anmodning til den myndighed, der har truffet afgørelse i sagen. Myndigheden videresender herefter anmodningen til Natur- og Miljøklagenævnet, som træffer afgørelse om, hvorvidt din anmodning kan imødekommes.

Vejledning om gebyrordningen kan findes på Natur- og Miljøklagenævnets hjemmeside.

Gebyret tilbagebetales, hvis

1. Klagesagen fører til, at den påklagede afgørelse ændres eller ophæves,
2. Klageren får helt eller delvis medhold i klagen, eller
3. Klagen afvises som følge af overskredet klagefrist, manglende klageberettigelse eller fordi klagen ikke er omfattet af Natur- og Miljøklagenævnets kompetence.

Det bemærkes, at hvis den eneste ændring af den påklagede afgørelse er forlængelse af frist for efterkommelse af afgørelse som følge af den tid, der er medgået til at behandle sagen i klagenævnet, tilbagebetales gebyret dog ikke.

6.2 Klage over Region Sjællands afgørelser

6.2.1 Råstoffor tilladelsen og vurderinger efter Habitatdirektivet

Klageberettigede

- Adressaten for afgørelsen.
- Offentlige myndigheder.
- En berørt nationalparkfond oprettet efter lov om nationalparker
- Lokale foreninger og organisationer, som har en væsentlig interesse i afgørelsen.
- Landsdækkende foreninger og organisationer, hvis hovedformål er beskyttelse af natur og miljø.
- Landsdækkende foreninger og organisationer, som efter deres formål varetager væsentlige rekreative interesser, når afgørelsen berører sådanne interesser.
- Enhver med en individuel væsentlig interesse i afgørelsen.

Rettidig klage efter denne lov har opsættende virkning for tilladelsen, medmindre Natur- og Miljøklagenævnet bestemmer andet.

Natur- og Miljøklagenævnets afgørelse kan indbringes for domstolene inden 12 måneder efter, at afgørelsen er meddelt.

6.2.2 VVM screening

Klageberettigede

- Enhver, der har en retlig interesse i sagens udfald.
- Landsdækkende foreninger og organisationer, der som hovedformål har beskyttelsen af natur og miljø eller varetagelsen af væsentlige brugerinteresser inden for arealanvendelsen

Rettidig klage efter denne lov har ikke opsættende virkning for tilladelsen, medmindre Natur- og Miljøklagenævnet bestemmer andet.

Natur- og Miljøklagenævnets afgørelse kan indbringes for domstolene inden 12 måneder efter, at afgørelsen er meddelt.

Klageberettigede

- Enhver, der har en retlig interesse i sagens udfald.
- Landsdækkende foreninger og organisationer, der som hovedformål har beskyttelsen af natur og miljø eller varetagelsen af væsentlige brugerinteresser inden for arealanvendelsen.

6.3 Orientering

Kopi af afgørelsen er sendt til:

- Næstved Kommune
- Naturstyrelsen, nst@nst.dk
- Danmarks Naturfredningsforening, dn@dn.dk
- Danmarks Naturfredningsforening i Næstved kommune, naestved@dn.dk
- Dansk Ornitologisk Forening, natur@dof.dk
- Kulturstyrelsen, post@kulturstyrelsen.dk
- Skat, myndighed@skat.dk

Derudover orienteres øvrige høringsparter jf. afsnit 3.2.1

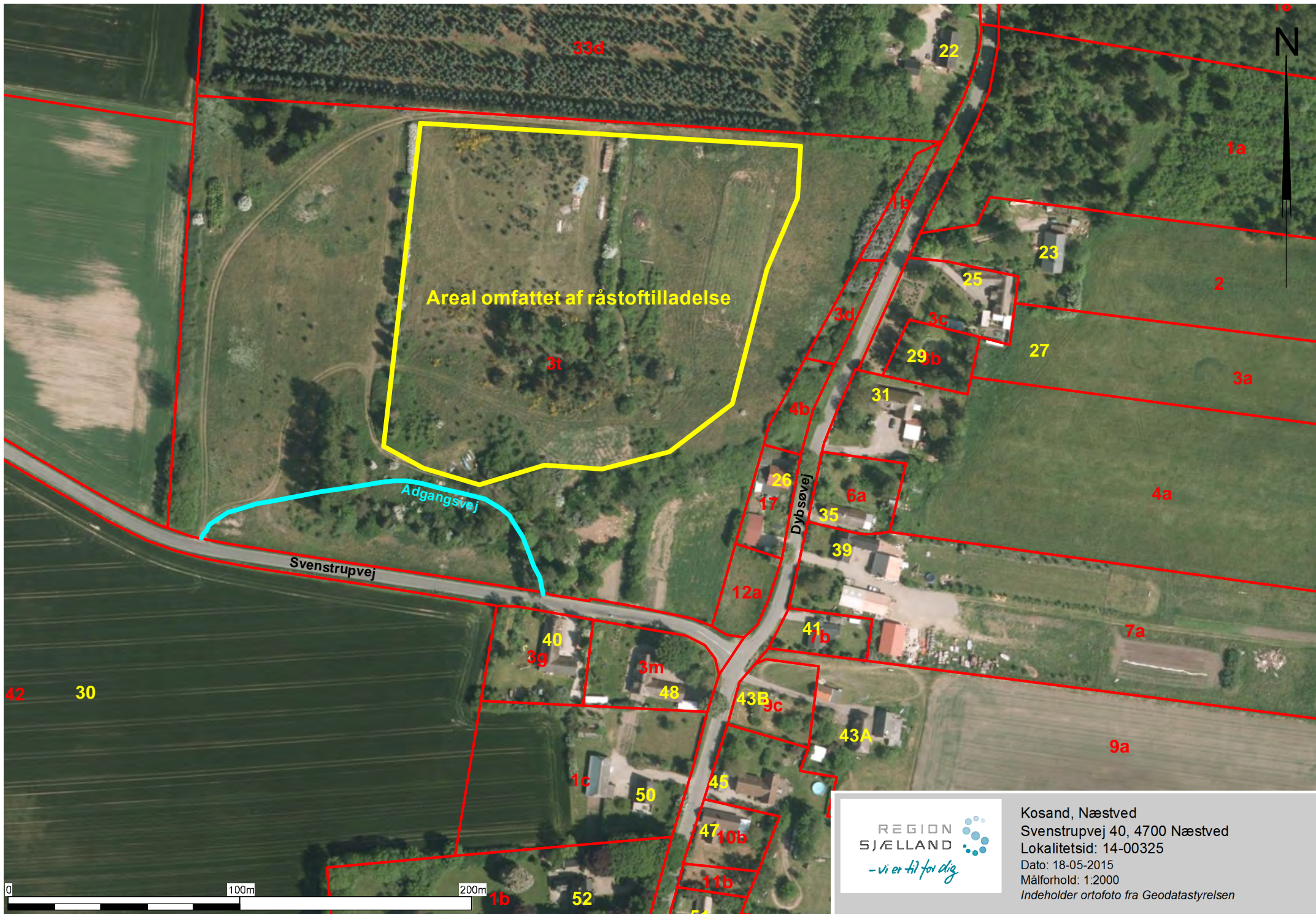

Areal omfattet af råstoffilladelse

Adgangsvej

Svenstrupvej

Dybsøvej



Kosand, Næstved
Svenstrupvej 40, 4700 Næstved
Lokalitetsid: 14-00325
Dato: 18-05-2015
Målforhold: 1:2000
Indeholder ortofoto fra Geodatastyrelsen