

## Tilladelse til indvinding af råstoffer, Vinstrupvej 17b, 4390 Vipperød samt Maglesøvej 77 og 79, 4300 Holbæk.

Region Sjælland har den 29.05.2024 givet endelig tilladelse til at indvinde råstoffer på Vinstrupvej 17b, 4390 Vipperød samt Maglesøvej 77 og 79, 4300 Holbæk. Matr.nr. 8b Vinstrup By, Sdr. Asmindrup samt 9aæ, 9bd og 9f Igelsø By, Kvanløse.

Tilladelsen har forud for afgørelsen været i partshøring.

Gravearealet ligger i Igelsø graveområde. Arealet er på 14,7 ha. Grusgraven skal efterbehandles til naturområde, der graves ikke under grundvandsspejl.

Tilladelsen er givet efter råstoflovens<sup>1</sup> § 7 og § 8.

Ansøgningen er blevet screenet efter bekendtgørelse af lov om miljøvurdering af planer og programmer og af konkrete projekter (VVM)<sup>2</sup>, § 21, og regionen har vurderet, at råstofindvinding på ovennævnte ejendomme ikke vil få væsentlig indvirkning på miljøet. Tilladelse til råstofindvinding er derfor gennemført uden at der er udarbejdet en VVM-redegørelse.

### **Klagevejledning**

Klageberettigede kan klage over afgørelsen til Miljø- og Fødevarerklagenævnet inden 4 uger fra datoen for offentliggørelsen. Klagefristen er 4 uger fra den 29.05.2024.

Der henvises desuden til klagevejledningen i tilladelsen.

---

<sup>1</sup> Lovbekendtgørelse nr. 124 af 26/01/2017 om råstoffer

<sup>2</sup> Lovbekendtgørelse nr. 4 af 3. januar 2023 om miljøvurdering af planer og programmer og af konkrete projekter

Tilladelse til

# RÅSTOFINDVINDING



Igelsø Grusgrav 2024

Gældende indtil 29.05.2034



Tilladelse til erhvervsmæssig  
indvinding af råstoffer på matrikel

8b Vinstrup By, Sdr. Asmindrup samt 9aæ, 9bd og  
9f Igelsø By, Kvanløse  
Vinstrupvej 17b, 4390 Vipperød samt Maglesøvej  
77 og 79, 4300 Holbæk.  
Holbæk Kommune

Igelsø Graveområde

Dato: 29.05.2024

Sagsnummer EMN-2020-32563

REGION  
SJÆLLAND



*- vi er til for dig*

## Oversigt

Vinstrupvej 17b, 4390 Vipperød samt Maglesøvej 77 og 79, 4300 Holbæk.  
Matr.nr. 8b Vinstrup By, Sdr. Asmindrup samt 9aæ, 9bd og 9f Igelsø By, Kvanløse.

Sagsnummer EMN-2020-32563

### Ansøger/Indvinder

Navn:	Dagasco ApS		
CVR-nr.:	26 34 92 14		
Adresse:	Ny Mårumvej 222, 3230 Græsted		
Kontakt:	Leif Christiansen		
Telefon:	23 34 64 97	E-mail:	<a href="mailto:LC@wewers.dk">LC@wewers.dk</a>

### Ejer af 8b Vinstrup By, Sdr. Asmindrup

Navn:	Hovedejer er Boet efter Niels Bach Nielsen Medejer er Inga Marie Schandorff Nielsen		
Adresse:	Vinstrupvej 17b, 4390 Vipperød		
Kontakt:	Inga Marie Schandorff Nielsen		

### Ejer af matr.nr. 9aæ Igelsø By, Kvanløse



Navn:	Dagasco ApS		
CVR-nr.:	26 34 92 14		
Adresse:	Ny Mårumvej 222, 3230 Græsted		
Kontakt:	Leif Christiansen		
Telefon:	23 34 64 97	E-mail:	<a href="mailto:LC@wewers.dk">LC@wewers.dk</a>

Ejer af matr.nr. 9bd og 9f Igelsø By, Kvanløse			
Navn:	Inga Marie Schandorff Nielsen		
Adresse:	Maglesøvej 7, 4300 Holbæk		
Kontakt:	Dagasco ApS v/ Leif Christiansen		
Telefon:	23 34 64 97	E-mail:	<a href="mailto:LC@wewers.dk">LC@wewers.dk</a>



© Styrelsen for Dataforsyning og Effektivisering

Signaturforklaring:

-  Tilladelsesareal
-  Matrikelafgrænsning

Tilladelsesareal Igelsø Grusgrav

## Indhold

<b>1</b>	<b>AFGØRELSE FRA REGION SJÆLLAND</b>	<b>8</b>
1.1	RÅSTOFLOVEN	8
1.1.1	Begrundelse	8
1.2	NATURA 2000 OMRÅDER OG HABITATDIREKTIVETS BILAG IV	8
<b>2</b>	<b>VILKÅR FRA REGION SJÆLLAND</b>	<b>9</b>
2.1	VILKÅR EFTER RÅSTOFLOVEN	9
2.1.1	Før indvindingen påbegyndes	9
2.1.2	Råstofindvindingen	9
2.1.3	Tilladte driftstider	11
2.1.4	Støj, lavfrekvent støj, infralyd og vibrationer	11
2.1.5	Materiel	13
2.1.6	Støv	13
2.1.7	Forebyggelse mod forurening	13
2.1.8	Geologiske interesser	14
2.1.9	Efterbehandling	15
2.1.10	Afslutning	15
<b>3</b>	<b>AFGØRELSE OG VILKÅR FRA ANDRE MYNDIGHEDER</b>	<b>16</b>
3.1	NATURBESKYTTELSESLOVENS § 26A	16
3.1.1	Vilkår efter naturbeskyttelsesloven	16
3.2	ANDEN LOVGIVNING	16
3.2.1	Naturbeskyttelseslovens § 3	16
3.2.2	Belysning	16
<b>4</b>	<b>GRUNDLAG FOR TILLADELSEN</b>	<b>17</b>
4.1	ANSØGNINGEN	17
4.2	UDTALELSER	18
4.2.1	Høring af myndigheder og forsyningsselskaber	18
4.2.2	Orientering om ansøgning til naboer	18
4.2.3	Partshøring af udkast til afgørelse	18
<b>5</b>	<b>REGIONENS VURDERING OG BEHANDLING AF SAGEN EFTER RÅSTOFLOVEN</b>	<b>19</b>
5.1	RÅSTOFLOVEN	19
5.1.1	Råstofplanen	19
5.2	MILJØBESKYTTELSE	19
5.2.1	Driftstider	19
5.2.2	Støj	19
5.2.3	Støv	20
5.2.4	Forebyggelse mod forurening	20
5.2.5	Graveafstande og periferiskråninger	21
5.3	VANDFORSYNINGSIKKEHED	22
5.4	BESKYTTELSE AF ARKÆOLOGISKE OG GEOLOGISKE INTERESSER	22
5.5	NATURBESKYTTELSE, LANDSKABELIGE VÆRDIER OG VIDENSKABELIGE INTERESSER	22
5.6	ØVRIGE HENSYN	23

5.7	SIKKERHEDSSTILLELSE.....	23
<b>6</b>	<b>NATURA 2000 OMRÅDER OG HABITATDIREKTIVETS BILAG IV .....</b>	<b>24</b>
<b>7</b>	<b>MILJØVURDERING (VVM).....</b>	<b>25</b>
<b>8</b>	<b>HØRINGSSVAR PÅ PARTSHØRING .....</b>	<b>25</b>
<b>9</b>	<b>REGION SJÆLLANDS SAMLEDE VURDERING .....</b>	<b>28</b>
<b>10</b>	<b>GENERELLE BESTEMMELSER.....</b>	<b>29</b>
10.1	GYLDIGHED OG TILBAGEKALDELSE.....	29
10.2	TINGLYSNING AF DEKLARATION OM EFTERBEHANDLING.....	29
10.3	TILSYN OG BESIGTIGELSE.....	29
10.4	ARKÆOLOGI UNDER INDVINDINGEN SAMT UDTALELSE FRA MUSEUM INDEN OPSTART .....	30
10.5	GRAVE OG EFTERBEHANDLINGSPLAN .....	30
10.6	RETURJORD .....	30
10.7	AFFALD .....	30
10.8	ENTREPRENØRTANKE .....	31
10.9	JORDFORURENING.....	31
10.10	BYGGELOVEN .....	31
10.11	GRUNDEVAND .....	31
10.12	DRÆN.....	31
10.13	DIGESVALER.....	31
10.14	LEDNINGSREGISTERET .....	31
10.15	TELELEDNINGER.....	32
10.16	INDBERETNING AF INDVUNDEN MÆNGDE.....	32
10.17	INDBERETNING OM BORINGER .....	32
10.18	UNDERRETNING VED KONKURS MV. ....	32
10.19	RÅSTOFAFGIFT.....	32
10.20	YDERLIGERE VILKÅR OG ÆNDRINGER .....	32
<b>11</b>	<b>OFFENTLIGGØRELSE OG KLAGEVEJLEDNING.....</b>	<b>33</b>
11.1	GENEREL KLAGEVEJLEDNING.....	33
11.2	KLAGE OVER REGION SJÆLLANDS AFGØRELSER.....	33
11.2.1	<i>Råstoffilladelsen og vurderinger efter Habitatbekendtgørelsen .....</i>	<i>33</i>
11.3	ORIENTERING.....	34

## **Bilag**

1. Graveplan
2. Efterbehandlingsplan
3. Holbæk Kommunes høringssvar ved indledende høring
4. Museum Vestsjællands udtalelse ved indledende høring
5. Høringssvar fra Fors A/S
6. Besigtigelsesnotater
7. Høringssvar ved høring af udkast til tilladelse
8. Afgørelse fra Holbæk Kommune om sti



## 1 Afgørelser fra Region Sjælland

### 1.1 Råstofloven

På baggrund af ansøgning af Degasco ApS og med hjemmel i råstofloven<sup>1</sup> meddeler Region Sjælland hermed tilladelse til en årlig indvinding af 80.000 m<sup>3</sup> sand, grus og sten på i alt 14,7 ha, hvilket er angivet på oversigtskort på side 4. Der er ikke søgt om at indvinde under grundvandspejlet. Tilladelsen er gældende til 29.05.2034.

Tilladelsen gives på vilkår i medfør af råstoflovens § 10, som beskrevet under afsnit 2.

Samtidig godkender Region Sjælland grave- og efterbehandlingsplanen (bilag 1 og 2) på vilkår, som er beskrevet i afsnit 2.1.9.

Der fastsættes en sikkerhedsstillelse på 2.205.000 kr., jf. afsnit 2.1.1.2. Tilladelsen må først udnyttes, når sikkerhedsstillelsen er godkendt af Region Sjælland.

Tilladelsen må først udnyttes, når klagefristen er udløbet.

#### 1.1.1 Begrundelse

For tilladelsen til råstofindvinding har Region Sjælland lagt vægt på, at arealet er udlagt til graveområde i Region Sjællands Råstofplan 2020. Region Sjælland har afvejet de hensyn, som fremgår af råstoflovens § 3 og råstofplanens retningslinjer og fundet, at der ud fra vurderingerne i afsnit 5 og med de fastsatte vilkår kan etableres en råstofgrav på den ansøgte placering.

Nærmere beskrivelse af Region Sjællands behandling og vurdering af sagen fremgår af afsnit 5.

### 1.2 Natura 2000 områder og habitatdirektivets bilag IV

Det er Region Sjællands vurdering, at det ansøgte ikke i sig eller i forbindelse med andre planer og projekter kan påvirke Natura 2000-områder væsentligt<sup>2</sup> og ikke vil ødelægge eller beskadige leve- eller voksesteder for de arter, der indgår i udpegningsgrundlaget.

Regionen vurderer endvidere, at det ansøgte ikke vil medføre beskadigelse/ødelæggelse af plantearter eller yngle- eller rasteområder for de dyrearter, der fremgår af habitatdirektivets bilag IV.

Regionens nærmere vurdering fremgår af afsnit 6.

<sup>1</sup> LBK nr. 124 af 26. januar 2017. Bekendtgørelse af lov om råstoffer, § 7, stk. 1 og § 8.

<sup>2</sup> BEK nr. 1098 af 21 august 2023. Bekendtgørelse om udpegning og administration af internationale naturbeskyttelsesområder samt beskyttelse af visse arter, § 6, stk. 1, § 7, stk. 3, nr. 1, § 7 stk. 13, nr. 1, § 7 stk. 13, nr. 2, og § 10, stk. 1.

## 2 Vilkår fra Region Sjælland

### 2.1 Vilkår efter Råstofloven

#### 2.1.1 Før indvindingen påbegyndes

##### 2.1.1.1 Grave- og efterbehandlingsplan

- Gravningen og efterbehandlingen skal tilrettelægges og udføres i overensstemmelse med den godkendte grave- og efterbehandlingsplan, der beskriver de overordnede retningslinjer for indvinding og efterbehandlingen. Eventuelle ændringer af grave- og efterbehandlingsplanen skal godkendes af Region Sjælland.

##### 2.1.1.2 Sikkerhedsstillelse

- Der skal stilles sikkerhed for opfyldelse af vilkårene om efterbehandling, inden tilladelsen udnyttes.
- Den aktuelle sikkerheds størrelse fastsættes til 2.205.000 kr., som er beregnet ud fra 14,7 ha efterbehandlet til naturområde, hvor sikkerhedsstillelsen er fastsat til 150.000 kr./ha.
- Region Sjælland kan stille krav om, at sikkerhedsbeløbet opskrives, hvis det ud fra en konkret vurdering skønnes nødvendigt. Sikkerhedsbeløbet kan efter aftale reduceres, hvis det åbne gravefelt begrænses til et mindre areal, og der foretages løbende efterbehandling på de allerede udgravede arealer.
- Sikkerhedsstillelsen skal være en ikke tidsbegrænset sikkerhed og stilles i form af garanti fra et pengeinstitut eller et kautions- og garantiforsikringsselskab. Gravning må ikke påbegyndes før sikkerhedsstillelse er indsendt til - og godkendt af Region Sjælland.

##### 2.1.1.3 Afmærkning

- Der skal ske afmærkning af tilladelsesarealet, hvor der ikke i forvejen er en tydelig afgrænsning. Afmærkning kan ske etapevis. Afmærkning skal være godkendt af Region Sjælland før indvinding påbegyndes.

#### 2.1.2 Råstofindvindingen

##### 2.1.2.1 Grave- og efterbehandlingsgrænser

- Der er fastsat to forskellige grænser for indvindingen. En grænse for indvinding over grundvand og en grænse for efterbehandlingen. Grænserne er fastsat/beregnet med udgangspunkt i de gravedybdere, der er angivet i ansøgningen. Grænserne fremgår af skemaet herunder.

### 2.1.2.2 Skema over skråningsanlæg, grave- og efterbehandlingsgrænser

Afgrænsning eller gravefront mod:		Efterbehandlingsgrænse (meter)	Gravegrænse til gravning over grundvand (meter)	Maksimal gennemsnitlig efterbehandlet skråningshældning (1:x)
<b>A</b>	Sokkel ved beboelsesbygninger	25,0	60,0	1:2
<b>B</b>	Stiens kant	2,0	37,0	1:2
<b>C</b>	Tilladelsesarealets ydre grænse	2,0	37,0	1:2
<b>D</b>	Digefod	2,0	37,0	1:2

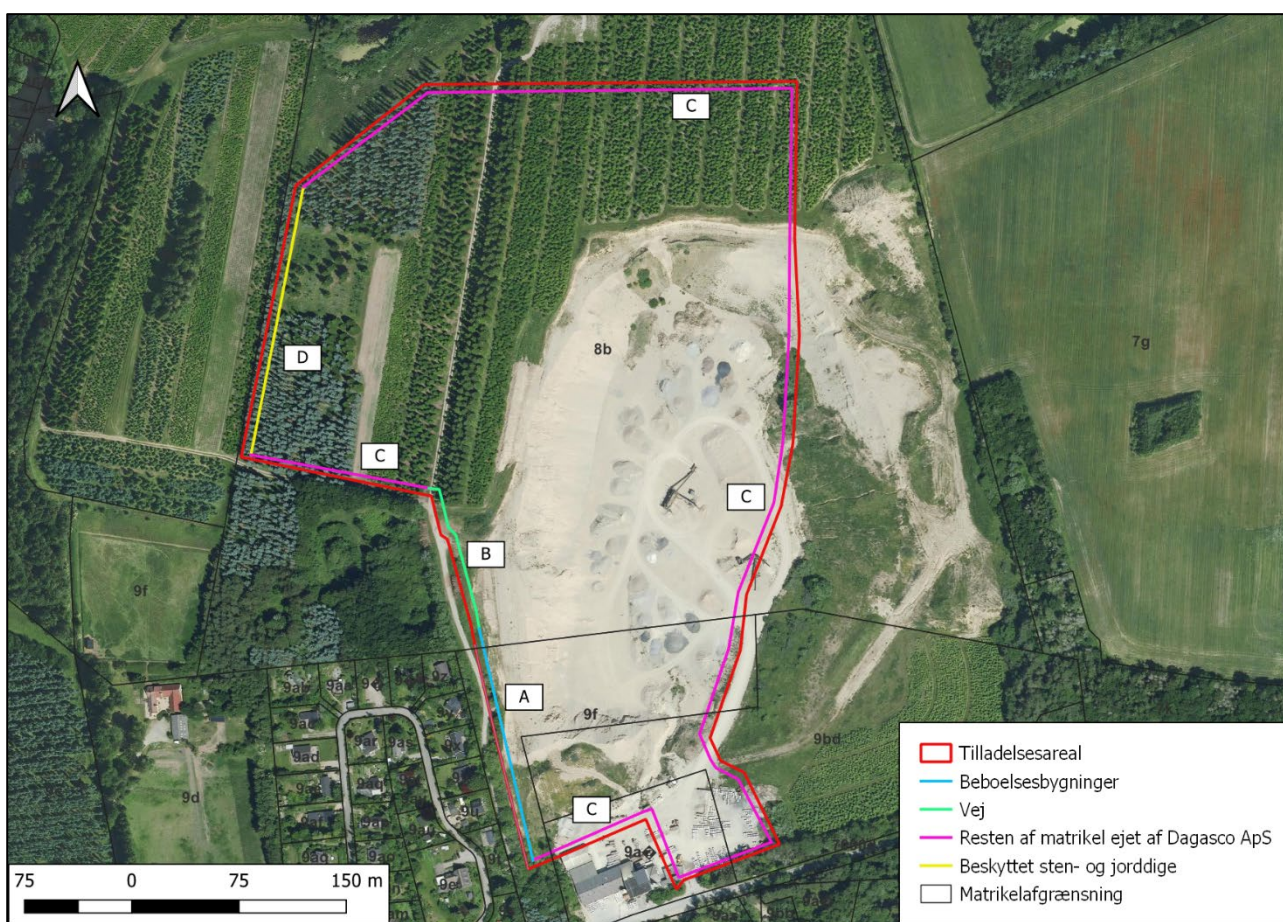

Ovenstående kort viser tilladelsesarealet i Igelsø Grusgrav og princip linjer for gravegrænserne.

### 2.1.2.3 Aftale om gravning tættere på

- Efter aftale med ejer af naboejendomme kan der graves tættere på de respektive beboelsesbygninger end de fastsatte grænser. Aftalen skal godkendes af Region Sjælland og tinglyses, inden gravning tættere på de fastsatte grænser foretages.

### 2.1.2.4 Indskiftning

- Indskiftning kan kun ske, såfremt Region Sjælland meddeler tilladelse.

### 2.1.2.5 Minimumsindvinding

- Der skal som minimum indvindes en råstofmængde på 8.000 m<sup>3</sup> pr. år i gennemsnit over tre år.

### 2.1.2.6 Interne køreveje

- Til etablering af køreveje i råstofgraven må der ud over materialer fra graven ikke uden godkendelse fra Region Sjælland anvendes andet end rene sten- og grusmaterialer. Tilkørte materialer skal fjernes i forbindelse med efterbehandlingen, medmindre materialerne kan indgå som en naturlig del af efterbehandlingen.

### 2.1.2.7 Jord- og materialeoplag

- Materialeoplag samt oplag af afrømet muld/overjord skal henlægges inden for det tilladte indvindingsområdes afgrænsning og med en maksimal højde på 5 m over omgivende/ikke gravet terræn.
- Der må ikke placeres jorddepoter inden for 2 meter fra digefoden.

## 2.1.3 Tilladte driftstider

- Tilladte driftstider for gravemaskiner, transportanlæg og oparbejdningsanlæg:
  - Mandag til fredag kl. 07.00 - 16.00, dog ikke lørdag, søndag og helligdage.
- Tilladte driftstider for udlevering og læsning, herunder kørsel inden for virksomhedens område.
  - Mandag til fredag kl. 06.00 - 16.00, dog ikke helligdage.
  - Lørdag kl. 06.00 - 13.00, dog ikke helligdage.
- Afvigelser fra de normale driftstider er kun muligt i kortere perioder og kun med accept fra Region Sjælland. Region Sjælland kan i den forbindelse stille yderligere vilkår.

## 2.1.4 Støj, lavfrekvent støj, infralyd og vibrationer

### 2.1.4.1 Støj

- Driften af virksomheden må ikke medføre, at den målte/beregnete værdi af virksomhedens bidrag til støjen, målt som det ækvivalente, korrigerede støjniveau i dB(A), overstiger følgende grænser:

Grænseværdier for støj, baseret på Miljøstyrelsens vejledning nr. 6/1984	Mandag - fredag kl. 07.00 - 16.00 Lørdag kl. 07.00 - 13.00	Alle dage kl. 06.00-07.00
Områdetype 6: Sommerhusområder og offentligt tilgængelige rekreative områder. Særlige naturområder	40	35
Områdetype 8: Det åbne land (inklusiv landsbyer og landbrugsarealer) på opholdsarealer op til 15 meter fra boliger	55	40

### 2.1.4.2 Maksimalt støjniveau om morgenen

- Der må ikke på noget tidspunkt i perioden kl. 6.00 - 7.00 være et støjniveau over 70 dB(A) ved boliger omkring graveområdet som følge af råstofindvindingsaktiviteterne.

### 2.1.4.3 Støj i anlægs – og efterbehandlingsfasen

- Der accepteres et støjniveau på 60 dB(A) i tidsrummet kl. 08.00 – 16.00, mandag til fredag, i forbindelse med anlægs- og efterbehandlingsarbejdet. Anlægsarbejdet omfatter håndtering af muld og overjord.
- Der accepteres et støjniveau på 60 dB(A) i tidsrummet kl. 08.00 – 16.00, mandag til fredag, i forbindelse med etablering og nedlæggelse af støjvolde samt terrænregulering af kortere varighed.

### 2.1.4.4 Pligt til støjmåling/støjberegning

- Virksomheden er forpligtet til at bekoste og lade udføre støjmålinger og støjberegninger efter anmodning fra Region Sjælland, hvis regionen som tilsynsmyndighed har begrundet mistanke om, at vilkårene ikke overholdes. Beslutning om metode og hyppighed af målinger træffes af Region Sjælland. Der kan maksimalt kræves målinger en gang om året, - med mindre forholdene i råstofgraven er ændrede.

### 2.1.4.5 Udførelse af støjberegning/støjmåling

- Støjmålinger/støjberegninger skal udføres som angivet i Miljøstyrelsens vejledninger nr. 5/1984 og nr. 6/1984 om måling af ekstern støj fra virksomheder og gennemføres under forhold, hvor virksomheden er i fuld drift.
- Støjmålingerne/støjberegningerne skal udføres af et af Miljøstyrelsen akkrediteret firma.

### 2.1.4.6 Lavfrekvent støj, infralyd og vibrationer

- Driften af virksomheden må ikke medføre, at den målte værdi af virksomhedens bidrag til støjen målt indendørs i de berørte bygninger overstiger følgende grænser:

Anvendelse	A-vægtet	G-vægtet
	lydtrykniveau (10-160 Hz), dB	infralydniveau dB
Beboelsesrum, Aften/nat (kl. 18-07)	20	85
Dag (kl. 07-18)	25	85

Grænseværdier for lavfrekvent støj og infralyd. Grænseværdierne gælder for ækvivalentniveauet over et måletidsrum på 10 minutter, hvor støjen er kraftigst. I tilfælde, hvor støjen er impulsagtig reduceres de anførte grænser med 5 dB

- Driften af virksomheden må ikke medføre at udsendelse af vibrationer målt som accelerationsniveau indendørs i de berørte bygninger overstiger følgende grænser:

Anvendelse	Vægtet accelerationsniveau, Law i dB
Boliger i boligområder (hele døgnet)	75
Boliger i blandet bolig/erhvervsområde kl. 07-18	80
Erhvervsbebyggelse	85

Grænseværdier for vibrationer, dB re  $10^{-6}$  m/s<sup>2</sup>. Grænseværdierne gælder for det maksimale KB-vægtede accelerationsniveau med tidsvægtning S.

Note: For kontorer og tilsvarende lokaler, hvor der foregår følsomme aktiviteter i virksomheder, gælder grænseværdien Law = 80 dB.

- Virksomheden er forpligtet til at bekoste og lade udføre målinger og beregninger efter anmodning fra Region Sjælland, hvis regionen som tilsynsmyndighed har begrundet mistanke om, at vilkårene ikke overholdes. Der kan maksimalt kræves målinger/beregninger én gang om året medmindre, forholdene i råstofgraven er ændrede.
- Måling, rapportering og anden dokumentation skal ske i overensstemmelse med retningslinjerne i afsnit 3 (lavfrekvent støj og infralyd) og 4 (vibrationer) i "Orientering fra Miljøstyrelsen", nr. 9, 1997 om lavfrekvent støj, infralyd og vibrationer i eksternt miljø, af et laboratorium, der er godkendt af Miljøstyrelsen til at udføre "Miljømåling - eksternt støj".

### 2.1.5 Materiel

- I råstofgraven må der ikke anvendes knuser.

### 2.1.6 Støv

- Virksomhedens indretning og drift må ikke give anledning til støvgener i omgivelserne, som efter Region Sjællands vurdering er væsentlige. Såfremt der konstateres væsentlige støvgener, skal virksomheden straks iværksætte og gennemføre de nødvendige støvbegrænsende foranstaltninger, således at generne minimeres.
- Der skal i nødvendigt omfang træffes foranstaltninger til hindring af støvdannelse fra interne transportveje, materialebunker og produktionsanlæg.
- Der må ikke uden Region Sjællands godkendelse udsprede andre støvdæmpende midler end vand.
- På interne veje må der ikke køres med en hastighed over 20 km/t.

### 2.1.7 Forebyggelse mod forurening

#### 2.1.7.1 Brændstof og olieoplæg

- Al brændstof, olieoplæg mv. anbringes i aflåselige tætlukkede containere i forsvarlig stand med en indbygget sump med dobbeltbund eller spildbakke, som skal kunne rumme 100 % af brændstoftankens volumen samt indholdet af den største beholder af øvrige olie- eller kemikalieprodukter.
- Der må ikke benyttes eller oplagres olieprodukter, kemikalier mv. til andet end råstofindvindingen.
- Transport af tanke skal ske, så der ikke opstår risiko for spild.

- Tanke og containere skal sikres mod påkørsel.
- Mobiltanke skal opbevares udenfor det åbne graveareal, udenfor gravens tilladte driftstider.

#### **2.1.7.2 Materiel**

- Tankning, reparation, vask og parkering af kørende materiel skal foregå udenfor åbent graveareal.
- Tankning, reparation/service og parkering skal foregå på en sådan måde, at der ikke er risiko for spild.
- Til sikring mod drypsspild skal anvendes sugemåtter eller lignende.
- Tankning skal foregå under opsyn.
- Tankningen skal foregå således, at den automatisk afbrydes, når tanken er fuld.

#### **2.1.7.3 Olie- og kemikaliespild**

- Alt materiel skal være i forsvarlig stand med henblik på at undgå olie- og kemikaliespild, og eventuelle utætheder skal øjeblikkeligt afhjælpes og repareres.
- Spild af olie- og kemikalieprodukter, herunder spild ved påfyldning af brændstof på køretøjer, skal opsamles straks og Region Sjælland kontaktes.

#### **2.1.7.4 Dræn**

- Der må ikke afledes drænvand til det gravede areal.

#### **2.1.7.5 Gødningsstoffer og sprøjtemidler**

- Der må ikke anvendes gødningsstoffer og sprøjtemidler inden for etaper, hvor råstofindvinding er påbegyndt og på de efterbehandlede arealer. Forbuddet er gældende pr. etape fra tidspunkt for opstart af afrømning. Forbuddet er også gældende efter afslutning af indvinding og efterbehandling.

#### **2.1.7.6 Affald**

- Maskiner og materiel, der ikke anvendes i forbindelse med indvinding, eller ikke kan betragtes som anvendeligt til indvindingen, må ikke opbevares inden for det område, som tilladelsen til indvinding af råstoffer omfatter.
- Ejeren og indvinderen har ansvar for, at der ikke henlægges affald af nogen slags samt for, at eventuelt henkastet affald straks fjernes.

#### **2.1.7.7 Adgangsvej**

- For at hindre uvedkommende færdsel skal adgangsvejen være afspærret, når råstofgraven er ubemandet.

### **2.1.8 Geologiske interesser**

- Hvis der i indvindingsforløbet blotlægges særligt værdifulde geologiske elementer i grusgravens periferi, kan Region Sjælland forlange disse elementer bevaret af undervisningsmæssige og videnskabelige grunde.

### **2.1.9 Efterbehandling**

- Arealet skal efterbehandles løbende, og efterbehandlingen påbegyndes og afsluttes så tidligt, som det er praktisk muligt under hensyn til virksomhedens drift.
- Mulddepoter, der er oplagt på ejendommen i forbindelse med afgravning af overjord, skal nedlægges i forbindelse med efterbehandlingen.
- Efterbehandlingen skal minimum udføres med periferiskråninger som beskrevet i afsnit 2.1.2.2. Efterbehandlingen kan påbegyndes fra efterbehandlingslinjen (e), der ligeledes er vist i skemaet.
- Der må ikke udlægges muld på sydvendte skråninger i forbindelse med efterbehandlingen.
- Adgangsvejen og interne veje skal fjernes i forbindelse med gravearealets reetablering, medmindre vejene kan indgå som en naturlig del af efterbehandlingen.

### **2.1.10 Afslutning**

- Efterbehandlingen skal være afsluttet senest 1 år efter indvindingens ophør og/eller senest den dato, hvor tilladelsen udløber.
- Efterbehandlingspligten indtræder omgående, såfremt tilladelsen tilbagekaldes.
- Behandlingsanlæggene og dertil knyttede installationer, herunder eventuelle støbte fundamenter eller lignende, samt gravemaskiner, redskaber, bygninger og skure skal være fjernet senest 1 år efter indvindingens ophør.



### 3 Afgørelser og vilkår fra andre myndigheder

Herunder er listet afgørelser og vilkår fra andre myndigheder, som er nødvendige, eller har betydning for udnyttelse af tilladelsen til råstofindvinding.

#### 3.1 Naturbeskyttelseslovens § 26a

Holbæk Kommune har den 28.05.2024 meddelt tilladelse til omlægning af en del af skovvejen, jf. naturbeskyttelseslovens § 26a stk. 3. En del af skovvejen løber igennem det nye tilladelsesareal og vil blive nedlagt i forbindelse med indvinding af råstoffer.

##### 3.1.1 Vilkår efter naturbeskyttelsesloven

Holbæk Kommunes afgørelse er truffet på baggrund af følgende vilkår:

- Den nye, alternative vej/sti skal være etableret i sin helhed, inden den aktuelle del af skovvejen nedlægges.
- Den alternative vej/sti skal kunne benyttes af både gående og cyklister i lighed med den eksisterende vej/sti. Stien skal etableres som en befæstet vej/sti i minimum 2 meters bredde og med rabatter, så færdsel ikke hindres eller besværliggøres.
- Matrikelejer er ansvarlig for at vedligeholde den nye vej/stistrækning på en måde så lovlig færdsel ikke hindres eller besværliggøres.
- Matrikelejer skal give besked til kommunens naturafdeling på mail [natur@holb.dk](mailto:natur@holb.dk), når det alternative vejforløb er anlagt, hvorpå kommunen vil foretage en besigtigelse.
- Matrikelejer skal sørge for skiltning, der viser det alternative vejforløb for skovens gæster, f.eks. nord og syd for nedlagt strækning.
- Det nye vejforløb tinglyses af kommunen på matrikelejers bekostning.

Afgørelsen fremgår af bilag 8.

#### 3.2 Anden lovgivning

##### 3.2.1 Naturbeskyttelseslovens § 3

Holbæk Kommune bemærker, at de nærtliggende søer er omfattet af naturbeskyttelsesloven § 3 stk. 1 og derfor ikke må tilstandsændres. Herudover påpeger Holbæk Kommune, at såfremt søernes vandstand mod forventning påvirkes, kan Holbæk Kommune påbyde søernes tilstand reetableret.

##### 3.2.2 Belysning

Region Sjælland bemærker, at opsætning af lys indenfor tilladelsesarealet er omfattet af landzonebestemmelserne og skal godkendes af Holbæk Kommune.

## 4 Grundlag for tilladelsen

### 4.1 Ansøgningen

- Ansøgningskema af 22. september 2019.
- Ansøgningen omfatter matr.nr. 8b Vinstrup By, Sdr. Asmindrup og 9aæ, 9bd og 9f Igelsø By, Kvanløse i Holbæk Kommune.

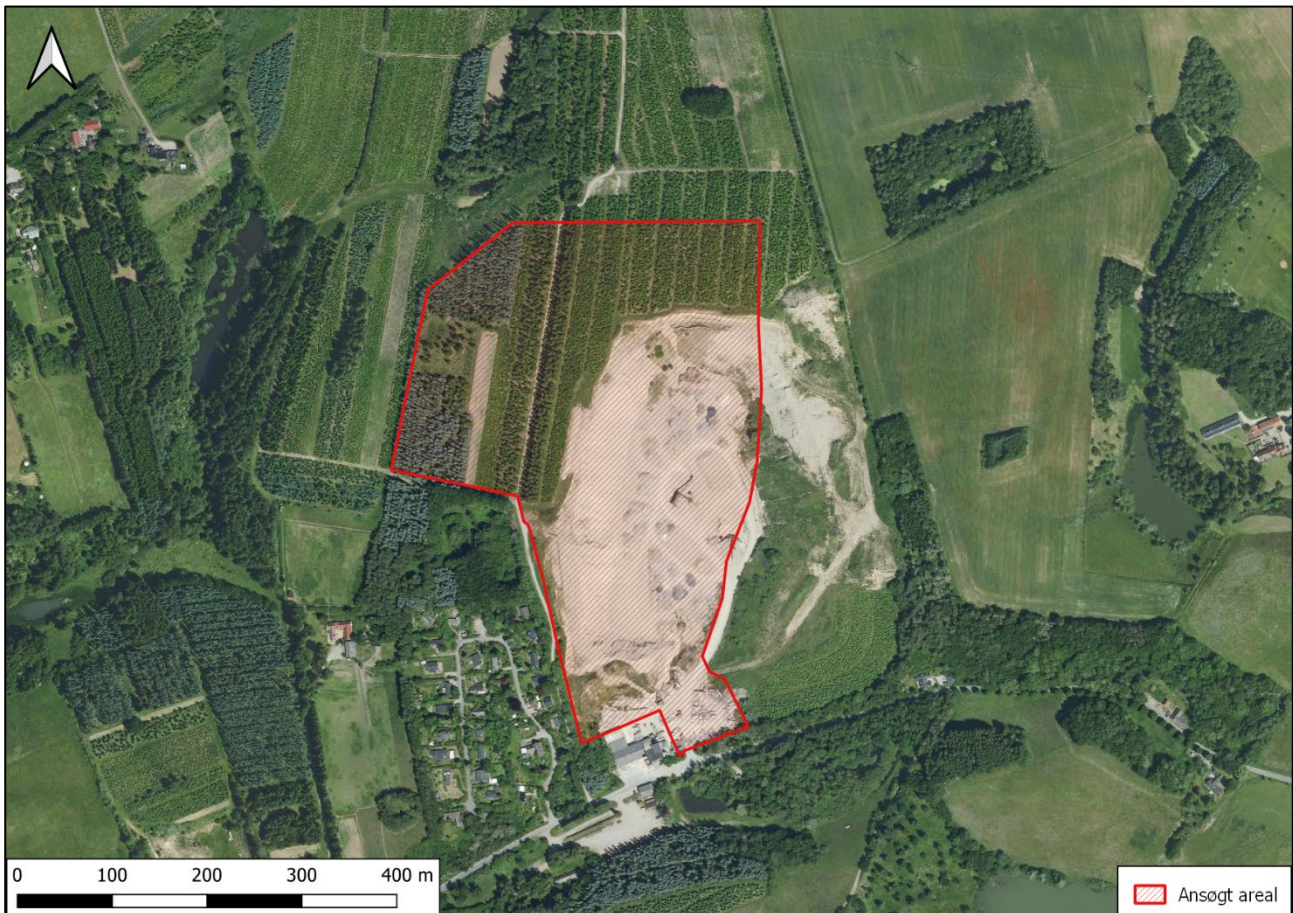

- Det ansøgte graveareal udgør 14,7 ha, og er vist ovenfor.
- Der forventes årligt produceret 80.000 m<sup>3</sup> sand-, grus- og stenmaterialer.
- Der søges om tilladelse til gravningen i en 10 årig periode.
- Der efterbehandles til naturområde efter endt indvinding.

Beskrivelse af anvendt materiel:

- 1 stk. læssemaskine
- 2 stk. tørsorteringsanlæg

## 4.2 Udtalelser

### 4.2.1 Høring af myndigheder og forsyningsselskaber

Ansøgningsmaterialet har været sendt i høring til følgende:

- Holbæk kommune
- Museum Vestsjælland
- Forsyningsselskaber: Cerius A/S, Fibia P/S, TDC A/S, Telia Danmark, Global Connect A/S, Fors A/S og Energinet.

Vi har modtaget høringssvar fra Holbæk Kommune, Museum Vestsjælland og Fors A/S. Svar vedlægges i bilag 5.

### 4.2.2 Orientering om ansøgning til naboer

Ansøgningsmaterialet har været sendt til orientering til følgende:

- Brorfeldevej 13B, 4340 Tølløse
- Maglesøvej 6, 7, 9, 11, 12, 13, 15, 17, 19, 21, 23, 25, 27, 29, 31, 33, 35, 37, 39, 41, 43, 45, 47, 49, 51, 53, 55, 57, 59, 61, 63, 65, 67, 69, 71, 73, 75 og 81, 4300 Holbæk
- Søndermarken 155, 4340 Tølløse

### 4.2.3 Partshøring af udkast til afgørelse

Udkast til afgørelse om erhvervmæssig indvinding af råstoffer er jf. forvaltningsloven<sup>3</sup> udsendt i partshøring til:

- Lodsejer af matr.nr. 8b Vinstrup By, Sdr. Asmindrup samt 9bd og 9f Igelsø By, Kvanløse.
- Ansøger og lodsejer af matr.nr. 9aæ Igelsø By, Kvanløse (Dagasco ApS).
- Brorfeldevej 13B, 4340 Tølløse
- Maglesøvej 7, 9, 11, 12, 13, 15, 17, 19, 21, 23, 25, 27, 29, 31, 33, 35, 37, 39, 41, 43, 45, 47, 49, 51, 53, 55, 57, 59, 61, 63, 65, 67, 69, 71, 73, 75 og 81, 4300 Holbæk.

Region Sjælland har vurderet, at ud over ejere/indvinder, er beboere/ejere på ovennævnte ejendomme parter i sagen, da disse ejendomme enten ligger tæt op til det ansøgte areal og/eller har frit udsyn til grusgravsarealet.

Derudover sendes udkast til afgørelse til orientering til:

- Holbæk Kommune

Region Sjælland har modtaget høringssvar fra Holbæk Kommune, Fors A/S og Grundejerforeningen Maglesø, som repræsenterer Maglesøvej 11-75, 4300 Holbæk. Se afsnit 8 for Regionens bemærkninger til høringssvarene. Høringssvarene er vedlagt som bilag 7.

<sup>3</sup> LBK nr. 433 af 22. april 2014. Bekendtgørelse af forvaltningsloven, § 19.

## 5 Regionens vurdering og behandling af sagen efter råstofloven

### 5.1 Råstofloven

Ved råstoflovens anvendelse skal der efter § 3 foretages en afvejning af råstofressourcernes omfang, kvalitet, sikring af råstofressourcernes udnyttelse samt erhvervsmæssige hensyn mod hensynene til miljøbeskyttelse, vandforsyningsinteresser, beskyttelse af arkæologiske og geologiske interesser, naturbeskyttelse, herunder bevarelsen af landskabelige værdier og videnskabelige interesser, rekreative interesser, en hensigtsmæssig byudvikling, infrastrukturanlæg, herunder energiproducerende anlæg, jord- og skovbrugsmæssige interesser, sandflugtsbekæmpelse og risiko for oversvømmelse eller erosion af kysten, fiskerimæssige interesser, ulemper for skibs- og luftfarten samt ændringer i strøm- og bundforhold.

Bestemmelsen er en udtømmende opregning af de hensyn og interesser, der skal vurderes og afvejes ved en afgørelse af, om der kan meddeles tilladelse til råstofindvinding, og på hvilke vilkår indvindingen i givet fald skal foregå. Spørgsmål om livskvalitet og ejendomsværdiforringelse indgår ikke i den afvejning, der kan foretages efter råstofloven.

#### 5.1.1 Råstofplanen

Råstofplanens formål er at sikre, at råstoflovens interesseafvejning tilgodeses, således at udnyttelsen af råstofforekomsterne på land sker som led i en bæredygtig udvikling efter en samlet interesseafvejning og således, at indvinding og efterbehandling tilrettelægges så arealet efterfølgende kan indgå som led i anden arealanvendelse.

Råstofindvinding skal som altovervejende hovedregel foregå i de områder, som er udlagt hertil i råstofplanen, medmindre der er særlige grunde til at fravige denne. En afvejning af hensynene i råstoflovens § 3 på baggrund af de konkrete forhold kan dog føre til, at der ikke kan meddeles tilladelse til erhvervsmæssig råstofindvinding i et udlagt graveområde, eller at der kan meddeles tilladelse til erhvervsmæssig råstofindvinding uden for de udlagte graveområder.

Gravearealet er beliggende i Igelsø Graveområde, som ifølge Råstofplan 2020 er reserveret til indvinding af sand, grus og sten. Råstofferne inden for området skal udnyttes og oparbejdes optimalt, i overensstemmelse med deres kvalitet med mindre hensyn til andre interesser taler afgørende imod. Indenfor råstofplanens udlagte graveområder tillægges indvinding af råstoffer særlig vægt i regionens samlede afvejning.

## 5.2 Miljøbeskyttelse

### 5.2.1 Driftstider

De fastsatte tidspunkter for drift i graven, er meddelt jf. det ansøgte. Regionen finder ikke anledning til at begrænse de ansøgte driftstider. Regionen har lagt særligt vægt på, at de vejledende støjvilkår vurderes at kunne overholdes indenfor de ansøgte driftstider.

### 5.2.2 Støj

Region Sjælland har i indvindingstilladelsen fastsat en række vilkår for at imødegå støjgener for de omkringboende, herunder også i forhold til lavfrekvent støj, infralyd og vibrationer. Der er bl.a.

fastsat vilkår indeholdende grænseværdier for råstofgravens eksterne støjniveau samt vilkår om pligt til støjmåling/støjberegning, hvis tilsynsmyndigheden har en begrundet mistanke om, at støjvilkårene ikke overholdes. Der er endvidere fastsat vilkår om metoden til udførelse af støjberegninger.

Støjvilkårene fremgår af afsnit 2.1.4.

Det ansøgte areal er vurderet til at være omfattet af ”områdetype 8, det åbne land”, jf. vejledning fra Miljøstyrelsen nr. 5/1984, ”Ekstern støj fra virksomheder”. Af vejledningen fremgår det, at fastsættelse af støjgrænser for denne områdetype skal ske efter en konkret vurdering. En virksomhed, der påfører omgivelserne en væsentlig støjbelastning, bør ikke placeres i det åbne land, medmindre det er den eneste naturlige placering af virksomheden, blandt andet råstofindvindingsvirksomheder, der i højere grad er bestemt af de geologiske forekomster end støjhensyn.

Som udgangspunkt ved den konkrete vurdering i forbindelse med fastsættelse af støjgrænser er Miljøstyrelsen af den principielle opfattelse, at vilkår om støj fra grusgrave bør fastsættes med udgangspunkt i Vejledning fra Miljøstyrelsen nr. 5/1984, ”Ekstern støj fra virksomheder”, områdetype 3 - ”Blandet bolig- og erhvervsbebyggelse, centerområder”.

Støjgrænserne for sommerhusområdet vest for Igelsø Grusgrav er fastsat som områdetype 6, jf. vejledning fra Miljøstyrelsen nr. 5/1984, ”Ekstern støj fra virksomheder”. Det betyder at støjgrænserne her er lavere end for områdetype 3. Region Sjælland vurderer ud fra placering af anlæggene og de høje skrænter/støjvolde, at driften i grusgraven vil kunne overholde støjgrænserne.

Som udgangspunkt fastsættes der ikke vilkår om maksimalværdier inden for arealer, der er omfattet af områdetype 8. Maksimalværdierne fastsættes i tidsrummet 22.00-07.00. Ved den konkrete råstofindvinding vurderes det dog, at det åbne landskab kan øge risikoen for oplevede støjgener ved de nærmest beliggende boliger. Derfor fastsættes der vilkår om maksimalværdier inden for de tilladte driftstider fra klokken 06.00-07.00 svarende til maksimalværdier for områdetype 3, hvorfor der er tale om en skærpelse af de vejledende støjgrænser.

### 5.2.3 Støv

Region Sjælland har fastsat vilkår til støvdæmpende foranstaltninger ved driften i graven. For at mindske risiko for støvdannelse i forbindelse med kørsel internt i graven har regionen fastsat hastighedsbegrænsning på kørsel indenfor indvindingsområdet. Denne hastighedsbegrænsning er gældende for både kørende materiel, der anvendes til indvindingen, samt eksterne transportører, der kører indenfor det tilladte indvindingsareal.

Region Sjælland vurderer samlet, at de fastsatte vilkår er tilstrækkelige til at begrænse oplevede støjgener for de omkringboende.

Der kan eventuelt være risiko for forekomst af støvgener i forbindelse med kørsel på offentlig vej, både fra veje, hjul, mm, men også fra de transporterede materialer, hvis lastbiler ikke dækkes over. Dette forhold reguleres af Holbæk Kommune samt politiet.

### 5.2.4 Forebyggelse mod forurening

Vilkår til forebyggelse af forurening har til formål at mindske risiko for forurening af jord og grundvand, blandt andet ved at sikre at eventuelle spild eller uheld begrænses på bedste vis. Således skal

det også ved vilkår sikres, at eventuelt spild f.eks. i forbindelse med brud på olie- eller brændstofslinger kan opsamles hurtigst muligt, hvorfor opsamlingsmateriel skal være tilgængeligt.

Det vurderes, at vilkårsfastsættelse i forhold til forebyggelse af forurening sammen med de forudsætninger, der fremgår af ansøgningsmaterialet vedrørende forebyggelse mod forurening af jord og grundvand, er tilstrækkelige.

### 5.2.5 Graveafstande og periferiskråninger

Efter råstoflovens § 10 skal regionen i en råstoffilladelse bl.a. fastsætte vilkår, der tager sigte på at begrænse de miljømæssige gener fra indvindingen, herunder kan regionen fastsætte vilkår om regulering af gravearbejdet. Derudover er formålet med at fastsætte graveafstande bl.a. at sikre, at indvinderen ikke uagtsomt kommer til at grave så tæt på graveområdets ydre grænse, at de nødvendige råstoffer til at udføre de planlagte periferiskråninger mangler. De fastsatte grænser for indvindingen består både af en efterbehandlingsgrænse og en gravegrænse for hhv. indvinding over og under grundvandsspejl, som fastsættes i forhold til grænserne for det samlede indvindingsareal. Derudover fastsættes der grænser for, hvor stejle de efterbehandlede skråninger må være. Gravegrænserne er fastsat/beregnet med udgangspunkt i de gravedybder, der er angivet i ansøgningen. De fastsatte graveafstande fremgår af afsnit 2.1.2.2.

Efterbehandlingsgrænsen (e) definerer en sikkerhedsafstand, hvor der må ske efterbehandling til. Udenfor efterbehandlingsgrænsen må der ikke foretages nogen former for gravning/råstofindvinding/efterbehandling. Gravegrænsen (Go) definerer, hvortil der må foretages råstofindvinding over grundvand. Mellem gravegrænsen og efterbehandlingsgrænsen må der kun ske efterbehandling. Gravegrænsen (Gu) definerer, hvortil der må foretages råstofindvinding under grundvandsspejl (gvs).

Efterbehandlingsgrænsen (e) og det maksimale skråningsanlæg (s) ved efterbehandling varierer alt efter vurdering af de interesser, der skal varetages. Gravegrænsen beregnes på baggrund af efterbehandlingsgrænsen (e), det maksimale skråningsanlæg (s) og gravedybden (d) ud fra formelen herunder:

- Go: Graveafstand over gvs fastsættes efter formlen:  $Go = e + \frac{1}{2} * s * d$
- Gu: Graveafstand under gvs fastsættes efter formlen:  $Gu = e + s * d + 13$  (lavvandzone)

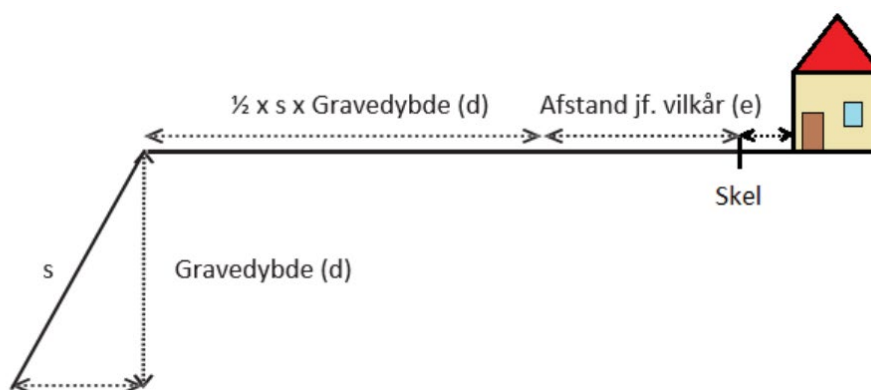

Der er fastsat følgende afstande til efterbehandlingsgrænsen (e) og maksimale skråningshældning ved efterbehandling:

- 2 meter til tilladelsesarealets ydre grænse med anlæg 1:2.

- 2 meter til offentlig sti med anlæg 1:2.
- 25 meter til beboelsesbygninger, med anlæg 1:2.  
Den udvidede afstand til beboelseshuse fastsættes for at reducere gener ved råstofindvindingen i form af støv, støj og evt. utryghed for beboerne.
- 2 meter til diger, med anlæg 1:2.  
Afstanden til beskyttede diger fastsættes for at sikre mod, at råstofindvindingen uforvarende påvirker eller ødelægger det beskyttede dige.

### 5.3 Vandforsyningsinteresser

Det ansøgte areal anvendes i dag som granplantage og aktiv grusgrav. Ved overgangen til råstofindvindingsområde, fastsættes vilkår om, at der ikke må anvendes gødning og pesticider, da arealet ligger indenfor udpegede områder med særlige drikkevandsinteresser (OSD). Vilkåret tinglyses, og fastholdes også efter endt indvinding. Der vil således sikres imod brug af gødning og sprøjtemidler på et 14,7 ha stort areal, hvilket i sig selv vil give anledning til en forbedret sikring af kvaliteten i grundvandet inden for det ansøgte areal og på sigt også de omkringliggende vandforsyninger, både offentlige og private.

Der er fastsat vilkår for opbevaring af tanke, påfyldning, reparationer m.m., hvilket yderligere mindsker risikoen for forurening.

Region Sjælland stiller vilkår om permanent forbud imod gødning og brug af pesticider/sprøjtemidler på indvindingsarealet af hensyn til sikring af grundvandet samt nærliggende recipienter (f.eks. vandløb, søer mv.). Ved råstofindvindingen fjernes det øverste muldlag/overjord og selve råstofferne (sand/grus/kalk/kridt), hvilket øger grundvandets sårbarhed overfor forurening.

Det er samlet vurderet, at der ikke er væsentlig risiko for forurening eller påvirkning af grundvandet ved den tilladte råstofindvinding med de stillede vilkår. At der er tale om område med særlige drikkevandsinteresser, er ikke til hindring for, at der indvindes råstoffer, jf. det ansøgte.

### 5.4 Beskyttelse af arkæologiske og geologiske interesser

Der er i forbindelse med regionens sagsbehandling indhentet udtalelse fra Museum Vestsjælland. Udtalelse er vedlagt i bilag 4.

Af hensyn til beskyttelse af geologiske, videnskabelige og undervisningsmæssige interesser er der vilkår om, at regionen kan forlange særligt værdifulde geologiske profiler bevaret i grusgravens periferi, hvis sådanne profiler blotlægges undervejs i indvindingsforløbet.

### 5.5 Naturbeskyttelse, landskabelige værdier og videnskabelige interesser

Hensyn vedr. Natura 2000 og bilag IV-arter er beskrevet i afsnit 6 nedenfor.

I forhold til landskabelige værdier har Region Sjælland ud fra tilsyn samt vurdering af området indsat vilkår for blandt andet efterbehandlingen. Indvinding af grus er en irreversibel proces, hvorfor der vil blive en påvirkning af landskabskarakteren. De overordnede vilkår for efterbehandlingen, hvor det præciseres, hvordan efterbehandlingen skal foretages, har til hensigt at mindske den visuelle påvirkning af arealet efter endt indvinding og samtidig tage hensyn til naturmæssige interesser.

Samtidig er det i vurderingen medtaget, at der tidligere er foretaget indvinding af råstoffer på de matrikler der indgår i det ansøgte areal.

I nærheden af tilladelsesarealet ligger der to søer, som er omfattet af naturbeskyttelseslovens § 3 stk. 1. Region Sjælland vurderer på baggrund af afstand og det kuperede terræn, at søerne ikke vil blive påvirket af indvindingen.

## 5.6 Øvrige hensyn

Der er ingen rekreative interesser på arealet i dag ud over ejers jagt, da arealet fremstår som gran-plantage og aktiv grusgrav.

Byudvikling, infrastrukturanlæg, jord- og skovbrugsmæssige interesser, sandflugtsbekæmpelse og risiko for oversvømmelse eller erosion af kysten, fiskerimæssige interesser, ulemper for skibs- og luftfarten samt ændringer i strøm- og bundforhold findes ikke at være relevante hensyn i den pågældende sag.

## 5.7 Sikkerhedsstillelse

Sikkerhedsstillelsen er fastsat ud fra Regionens normale praksis. Den aktuelle sikkerhedsstørrelse er fastsat til 2.205.000 kr., som er beregnet ud fra 14,7 ha efterbehandlet til naturområde, hvor sikkerhedsstillelsen er fastsat til 150.000 k./ha.



## 6 Natura 2000 områder og habitatdirektivets bilag IV

Tilladelse til råstofindvinding på land er omfattet af habitatbekendtgørelsens § 7, stk. 3, nr. 1, og derved forpligtelsen i habitatbekendtgørelsens § 10. Habitatbekendtgørelsens § 10 implementerer dele af habitatdirektivets artikel 12.

Bilag IV-arter er beskyttede både i og uden for Natura 2000-områder. Et yngle- eller rasteområde forstås som en samling af lokaliteter, hvor en bestand af en art yngler eller raster, og ikke som hver enkelt lokalitet eller forekomst, medmindre der ikke er økologisk sammenhæng med andre lokaliteter eller forekomster. Ofte vil de enkelte lokaliteter i et sådant netværk af lokaliteter, der udgør et yngle- eller rasteområde, indbyrdes supplere hinanden i at opretholde bestanden. Betydningen af de enkelte lokaliteter i netværket kan afhænge af bestandens tæthed og spredningsmuligheder. Ved vurderingen af, om et yngle- eller rasteområde beskadiges eller ødelægges, er det afgørende, om den økologiske funktionalitet kan opretholdes på mindst samme niveau som hidtil. Vurderingen af eventuelle påvirkninger af bilag IV-arter forudsætter kendskab til bl.a. arternes forekomster, udbredelse, spredningsmuligheder og økologiske sammenhæng.

Det følger således af habitatbekendtgørelsen, at regionen ved behandlingen af en sag om tilladelse til råstofindvinding efter råstofloven er forpligtet til bl.a. at vurdere, hvorvidt projektet kan beskadige eller ødelægge yngle- eller rasteområder for bilag IV-arter. Regionens vurdering af eventuelle påvirkninger af bilag IV-arter forudsætter derfor kendskab til bl.a. arternes forekomst, udbredelse, spredningsmuligheder og økologiske sammenhæng.

Regionen vurderer, at det ansøgte ikke i sig eller i forbindelse med andre planer og projekter kan påvirke Natura 2000-områder væsentligt<sup>4</sup> og ikke vil ødelægge eller beskadige leve- eller voksesteder for de arter, der indgår i udpegningsgrundlaget, samt at det ansøgte ikke vil medføre beskadigelse/ødelæggelse af plantearter og yngle- eller rasteområder for de dyrearter, der fremgår af habitatdirektivets bilag IV. Det nærmeste Natura-2000 område (N239) ligger ca. 5,7 km nordøst for tilladelsesarealet og består af habitatområde H249 Ryegård Dyrehave, Bramsnæs og Garveriskov, og habitatområde Egernæs med holme og fuglesø.

Region Sjælland har i vurderingen taget udgangspunkt i artsdata fra den statslige miljøportal samt vurderet det konkrete ansøgte areal i forhold til den ansøgte råstofindvinding og dets mulige påvirkning af nærmeste Natura 2000-område samt bilag IV-arter. Region Sjælland har foretaget tre besigtigelser af det konkrete område, i maj, juli og august måned. Formålet med besigtigelserne var, at eftersøge det ansøgte areal for forekomsten af markfirben og andre bilag IV-arter. Dette skyldes at der på Danmarks Miljøportal er registreret markfirben i nærheden af det ansøgte areal og at, der erfaringsvist, hurtigt indvandre bilag IV-arter til råstofgrave. Da der endnu ikke er registreret forekomst af markfirben eller andre bilag IV-arter i Igelsø Grusgrav, skulle regionen i forbindelse med screening af projektet, sikre sig at der ikke er indvandret bilag IV-arter til arealet eller at arealet er potentielt yngle- og levested for bilag IV-arter. Bilag IV-arterne opholder sig forskelligt og ændre adfærd, alt efter hvilken sæson der er tale om. Derfor blev der foretaget 3 besigtigelser i henholdsvis forår, sommer og efterårs sæsonen. Besigtigelserne viste ingen tegn på forekomst af markfirben eller andre bilag IV-arter på det ansøgte areal. På besigtigelserne blev de naturmæssige forhold også vurderet. Besigtigelsesnotaterne er vedlagt i bilag 6.

<sup>4</sup>BEK nr. 1098 af 21. august 2023. Bekendtgørelse om udpegning og administration af internationale naturbeskyttelsesområder samt beskyttelse af visse arter, § 6, stk. 1 og 2, § 7, stk. 3, nr.1, § 7, stk. 13, nr. 1 og 2, og § 10, stk. 1.

Den ansøgte råstofindvinding vurderes ikke at ville påvirke Natura 2000-området eller dets udpegningsgrundlag, idet det ansøgte areal i dag fremstår som aktiv grusgrav og grundet afstanden til nærmeste Natura 2000-området (N239) på ca. 5,7 km.

Særligt i forhold til bilag IV-arter er det Region Sjællands vurdering, at der på det ansøgte areal ikke er konkrete eller egnede yngle- eller rastesteder for markfirben eller andre bilag IV-arter.

## 7 Miljøvurdering (VVM)

En ansøgning om råstofindvinding skal behandles efter ”Bekendtgørelse af lov om miljøvurdering af planer og programmer og af konkrete projekter (VVM)”, idet indvinding af sand, grus og sten er opført under bekendtgørelsens bilag 2, hvorfor det skal vurderes om indvindingen kan have væsentlig indvirkning på miljøet<sup>5</sup>.

Region Sjælland har den 25.09.2023 afgjort, at dette projekt ikke kræver udarbejdelse af miljøkonsekvensrapport. Klagefristen er udløbet og afgørelsen er ikke påklaget.

## 8 Høringsvar på partshøring

Region Sjælland har foretaget høring af parter i henhold til afsnit 4.2.3. Der er kommet høringsvar fra Holbæk Kommune, Fors A/S og Grundejerforeningen Maglesø, som repræsenterer Maglesøvej 11-75, 4300 Holbæk. Høringsvarene er vedlagt som bilag 7.

Høringsvaret fra Fors A/S giver ikke anledning til bemærkninger fra Region Sjælland. Nedenfor er regionens bemærkninger til høringsvaret fra Grundejerforeningen Maglesø og Holbæk Kommune.

### Grundejerforeningen Maglesø

#### **Jord og materialeoplæg**

Maglesø Grundejerforening sætter spørgsmålstegn ved, om vilkår 3.1.2.7 om jord og materialeoplæg, også er gældende for området øst for tilladelsesarealet, hvor der er henlagt store mængder af overjord.

*Region Sjælland bemærker, at vilkår i tilladelsen kun gælder indenfor tilladelsesarealet. Vilkåret er derfor ikke gældende for det eksisterende jord- og materialeoplæg øst for tilladelsesarealet. Kommunen er orienteret om oplaget, som kan forudsætte kommunal landzonetilladelse.*

#### **Gødskning og sprøjtning**

Maglesø Grundejerforening spørger ind til, om vilkår 3.1.7.5 der omhandler forbud om gødskning og sprøjtning indenfor tilladelsesarealet, er gældende i den ældre del af graven.

<sup>5</sup> LBK nr. 4 af 3. januar 2023. Bekendtgørelse af lov om miljøvurdering af planer og programmer og af konkrete projekter (VVM).

Region Sjælland bemærker, at vilkår om forbud imod gødskning og sprøjtning er et varigt vilkår, der vil blive tinglyst på de pågældende matrikler, og som også vil gælde efter indvindingens afslutning. Dette vilkår er kun gældende på det nye tilladelsesareal. Region Sjælland bemærker dog, at tilladelsen fra 2008 ligeledes indeholder forbud mod gødskning og sprøjtning af den ældre del af grusgraven, vilkåret er tinglyst på de pågældende matrikler.

### **Sti til Vinstrup**

I efterbehandlingsplanen er der indtegnet, at stien fra Maglesø til Vinstrup genetableres efter råstofindvindingen. Maglesø Grundejerforening spørger ind til, om der etableres en midlertidig sti, imens der indvindes på arealet.

Regionen bemærker, at indvinder har lavet en plan for stierne omkring og på det ansøgte areal, hvor der også er indtegnet en midlertidig stiforbindelse (bilag 1a). Holbæk Kommune har i deres tilladelse til nedlæggelse af stien også fastsat vilkår om, at den nye, alternative vej/sti skal være etableret i sin helhed, inden den aktuelle del af skovvejen nedlægges (Bilag 8).

### **Areal udenfor tilladelsesarealet**

Maglesø Grundejerforening ytrer bekymring for, at der gives en ny tilladelse, der ikke omfatter hele det areal der tidligere har været gravet, og de aktiviteter der foregår udenfor det nuværende tilladelsesareal.

Region Sjælland bemærker, at det nye tilladelsesareal er identisk med det hidtidige areal plus en udvidelse mod vest. Råstofloven finder ikke anvendelse udenfor tilladelsesarealet, og den nye råstofstilladelse tager udgangspunkt i det ansøgte område. Kun de områder, som fremadrettet er omfattet af tilladelse må anvendes til råstofaktiviteter. Forhold der ligger udenfor tilladelsesarealet er omfattet af de almindeligere regler for arealer i åbent land.

### Holbæk Kommune

#### **Ejerforhold**

Region Sjælland medgiver, at Inga Marie Schandorff Nielsen er medejer på matr.nr. 8b Vinstrup By, Sdr. Asmintrup og har tilføjet det i tabellen på side 2.

#### **Natur**

Holbæk Kommune efterspørger en mere detaljeret efterbehandlingsplan, der sikrer arealets reetablering. Herudover har kommunen ønsker til vilkårene, der stilles om efterbehandlingen i indvindingstilladelsen.

Region Sjælland bemærker, at planerne for grave- og efterbehandlingen kan godkendes, og at det er beskrevet, at der efterbehandles til natur. Herudover bemærker Regionen, at der i afsnit 2.1.9 og 2.1.10 er indsat de vilkår, som Regionen har hjemmel til at sætte.

Holbæk Kommune har ønsker om et vilkår, der forbyder brugen af gødning og pesticider.

Region Sjælland bemærker, at vilkår 3.1.7.5 i tilladelsen forbyder brugen af gødning og pesticider, og at dette vilkår er varigt.

Holbæk Kommune er bekymret for indskiftning, da der i vilkår 3.1.2.4 står, at der ikke må ske indskiftning, men at der indgår indskiftning i grave- og efterbehandlingsplanerne.

*Region Sjælland bemærker, at indskiftningen af fjernet i grave- og efterbehandlingsplanerne, idet der hverken er søgt eller givet tilladelse til dette.*

Holbæk Kommune er bekymret for nærliggende § 3 beskyttede søer og ønsker, at der indsættes vilkår om at tilstandsændring i søerne skal undgås.

*Region Sjælland bemærker, at regionen generelt ikke fastsætter vilkår, som allerede er reguleret af anden lovgivning, i dette tilfælde naturbeskyttelseslovens § 3. Regionen har tilføjet et afsnit i tilladelsen, der omhandler regionens vurdering af søerne, der ligger i nærheden af tilladelsesarealet. Herudover er der tilføjet et afsnit under anden lovgivning, afsnit 3.2.1, hvor der beskrives at § 3 søerne ikke må tilstandsændres.*

Holbæk Kommune sætter spørgsmålstegn ved uoverensstemmelsen imellem afsnit 6 og besigtigelsesnotatet af 11. maj 2023, i forhold til bilag IV-arter.

*Region Sjælland medgiver, at der mangler en uddybende beskrivelse, og har derfor uddybet forholdet om bilag IV-arter i afsnit 6.*

## **Landzone**

Holbæk Kommune bemærker, at oplag af materialer og overjord skal ske indenfor tilladelsesarealet.

*Region Sjælland bemærker, at der allerede er vilkår i tilladelsen om, at oplag af materialer skal foregå indenfor tilladelsesarealet.*

Holbæk Kommune har bemærkninger til vilkår om belysning indenfor tilladelsesarealet.

*Region Sjælland bemærker, at vilkåret om belysning er fjernet fra tilladelsen, fordi regionen ikke har hjemmel til at stille vilkår om dette. Dertil bemærkes det, at der under anden lovgivning, i afsnit 3.2.2, er tilføjet et afsnit om belysning.*

## **Grundvand**

Holbæk Kommune undrer sig over, at der i vilkårsafsnittet indgår formuleringer, der kunne tyde på at der skal graves under grundvandsspejl, når der ikke er søgt eller givet tilladelse til dette.

*Region Sjælland medgiver, at der ikke skal stå noget i vilkårene, der henviser til indvinding under grundvandsspejl og har derfor omformuleret sætningerne i afsnit 2.1.2.1 og 2.1.7.3.*

## 9 Region Sjællands samlede vurdering

Det er Region Sjællands samlede vurdering, at der skal gives tilladelse til indvinding af råstoffer på det ansøgte areal.

Region Sjælland har afvejet de hensyn, som fremgår af råstoflovens § 3 og fundet, at der ud fra ovenstående vurderinger og med de nævnte vilkår, som er fastsat i afsnit 2 kan etableres en råstofgrav på den ansøgte placering, så der bliver taget de nødvendige og tilstrækkelig hensyn til natur, miljø, grundvand, naboer og øvrige interesser.

## 10 Generelle bestemmelser

### 10.1 Gyldighed og tilbagekaldelse

Råstofindvindingen må ikke påbegyndes før klagefristen er udløbet. Hvis der indkommer en klage, får ansøger besked, og gravningen må ikke startes, før en endelig afgørelse er truffet med mindre klagemyndigheden bestemmer andet.

Råstofftilladelsen bortfalder, hvis den ikke udnyttes inden tre år efter, at den er meddelt, eller hvis den ikke har været udnyttet i tre på hinanden følgende år.

Råstofftilladelsen kan tilbagekaldes af Region Sjælland i tilfælde af grov eller gentagen overtrædelse af vilkårene, jf. råstoflovens § 11.

Tilladelse efter vandforsyningsloven kan tilbagekaldes eller ændres uden erstatning, hvis forudsætningerne for tilladelsen er urigtige eller ændres væsentligt.

### 10.2 Tinglysning af deklaration om efterbehandling

Når afgørelsen er endelig, tinglyser Region Sjælland en deklaration på ejendommen om de varige vilkår vedrørende efterbehandling og brug af arealet.

Afgiften for tinglysningen er 1.850 kr. I henhold til § 10, stk. 6 i lov om råstoffer<sup>6</sup> skal tinglysningsgebyret betales af ejendommens ejer, men opkræves hos ansøger. Afgiften vil blive opkrævet, når tinglysningen er sket.

Sikkerhedsstillelsen frigives først, når den i grave- og efterbehandlingsplanen beskrevne efterbehandling er udført og godkendt af Region Sjælland. Regionen beder i den forbindelse om en udtalelse fra Holbæk Kommune, inden godkendelse af den udførte efterbehandling.

### 10.3 Tilsyn og besigtigelse

Region Sjælland fører tilsyn med indvindingen og foretager besigtigelse af arealet for blandt andet at påse, at tilladelsen og vilkårene overholdes. Tilsynet kan også ske ved brug af drone. Tilsynet har uden retskendelse adgang til offentlige og private ejendomme for at foretage dette tilsyn, og politiet yder om nødvendigt bistand til at gennemføre dette, jf. råstoflovens § 32.

Tilsynsmyndigheden skal foranledige et ulovligt forhold lovliggjort, medmindre forholdet har underordnet betydning. Region Sjælland kan meddele påbud om, at et ulovligt forhold skal lovliggøres inden for en nærmere fastsat frist, jf. råstoflovens § 33.

Region Sjælland kan umiddelbart lade foretage, hvad der er nødvendigt på ejerens og indvinderens bekostning, hvis et påbud om at lovliggøre et ulovligt forhold ikke efterkommes rettidigt, jf. råstoflovens § 33.

<sup>6</sup> LBK nr. 124 af 26. januar 2017. Bekendtgørelse af lov om råstoffer

## 10.4 Arkæologi under indvindingen samt udtalelse fra museum inden opstart

Bygherre har altid mulighed for at indhente det arkæologisk ansvarlige museums udtalelse forud for jordarbejder, jf. museumsloven § 257.

Herved gives de bedste muligheder for at undgå standsning af anlægsarbejdet og udgifter til arkæologiske undersøgelser, jf. museumsloven § 27.

Hvis museet i sin udtalelse skønner, at der på arealet ikke findes væsentlige arkæologiske bevaringsinteresser, så vil evt. udgifter til nødvendig arkæologisk undersøgelse skulle betales af Kulturministeren, jf. museumsloven § 27.

Uanset eventuel udtalelse fra museet skal indvinding omgående standses, hvis der i forbindelse med råstofindvindingen fremkommer arkæologiske fund eller anlæg, og der skal foretages anmeldelse til Museum Vestsjælland.

En udtalelse fritager ikke bygherre/indvinder fra forpligtelsen til at standse anlægsarbejdet og underrette Museum Vestsjælland, hvis arkæologiske levn påtræffes, men fritager ham/hende for udgifterne til en undersøgelse.

Indvinder kan også få afklaret de arkæologiske interesser igennem en prøvegravning på arealet.

## 10.5 Grave og efterbehandlingsplan

Efterbehandlingsplanen beskriver de overordnede retningslinjer for efterbehandlingen. De medfølgende skitser, f.eks. placering af søer, beplantning osv., er således ikke nøjagtigt fastlagte.

## 10.6 Returjord

Der må ikke uden dispensation fra Region Sjælland tilføres hverken forurenede eller ren jord til råstofgraven<sup>8</sup>.

Import af råstofferne sand, grus og sten til forarbejdning og/eller produktforbedring, forudsætter ikke dispensation fra jordforureningsloven § 52. Import af råstoffer forudsætter dog en tilladelse efter råstofloven fra Region Sjælland.

## 10.7 Affald

Olieaffald skal op- og indsamles med henblik på regenerering. Denne forpligtelse skal opfyldes ved at indgå aftaler med virksomheder, der indsamler olieaffald med henblik på regenerering til baseolie<sup>9</sup>.

Klude, der benyttes til aftørring af maskiner og andet materiel, skal opbevares og bortskaffes efter de til enhver tid gældende regler om opbevaring og bortskaffelse af farligt affald.

<sup>7</sup> LBK nr. 358 af 8. april 2014. Bekendtgørelse af museumsloven.

<sup>8</sup> LBK nr. 282 af 27. marts 2017. Bekendtgørelse af lov om forurenede jord.

<sup>9</sup> BEK. nr. 2512 af 10. december 2021. Bekendtgørelse om affald, § 67.

### 10.8 Entreprenørtanke

Entreprenørtanke skal være typegodkendte, og der skal være mærkeskilt på tankene med oplysninger om fabrikantens navn, hjemsted, tankrumfang, tanktype, fabrikationsnummer og fabrikationsår.

Tankene i grusgraven skal desuden være typegodkendt og opstillet efter Olietankbekendtgørelsen<sup>10</sup> og ADR reglerne<sup>11</sup>.

### 10.9 Jordforurening

I tilfælde af oliespild eller lignende i forbindelse med råstofindvindingen skal Region Sjælland orienteres.

### 10.10 Byggeloven

Hvis der ønskes opsat mandskabsvogne, administrationsbygninger eller lignende i råstofgraven, skal der søges særskilt om byggetilladelse til dette hos Holbæk Kommune. Dette gælder også for midlertidigt opsatte skurvogne eller lignende.

### 10.11 Grundvand

Der må ikke uden særlig tilladelse foretages oppumpning og bortledning af grundvand med henblik på grundvandssænkning.

Der må ikke uden særskilt udledningstilladelse foretages udledning af vand fra grusvask og vand fra vask af materiel.

### 10.12 Dræn

Hvis der i forbindelse med indvindingen stødes på dræn, eller der opstår behov for at ændre, afbryde eller omlægge dræn skal Holbæk Kommune kontaktes forinden, da det kan kræve en tilladelse efter vandløbsloven.

### 10.13 Digesvaler

Digesvaler er fredet. Skrænter og skråninger, hvor digesvalerne har etableret reder, må ikke graves inden for ynglesæsonen fra 1. april til 31. august.

### 10.14 Ledningsregisteret

Før gravning påbegyndes, har indvinder pligt til at indhente oplysninger i ledningsregistret (LER.dk) om ledningsføringer, der kan påvirkes af gravningen<sup>12</sup>.

<sup>10</sup> BEK nr. 1257 af 27. november 2019. Bekendtgørelse om indretning, etablering og drift af olietanke, rørsystemer og pipelines, kap. 2.

<sup>11</sup> BEK nr. 828 af 10. juni 2017. Bekendtgørelse om vejtransport af farligt gods.

<sup>12</sup> BEK nr. 1473 af 17. december 2019. Bekendtgørelse om registrering af ledningsejere mv.



### **10.15 Teleledninger**

I henhold til § 5 i lovbekendtgørelse om graveadgang<sup>13</sup> skal enhver, der foretager bygnings-, jordarbejder eller iværksætter andre foranstaltninger, forespørge telefonselskaberne med mindst otte dages varsel, om der findes ledninger eller anlæg, der nødvendiggør særlig hensyn.

### **10.16 Indberetning af indvunden mængde**

Der skal hvert år gives oplysninger til Region Sjælland om arten og mængden af de råstoffer, der indvindes i hver råstofgrav samt om anvendelsen heraf. Indberetningen skal ske elektronisk efter anvisning af Region Sjælland.

### **10.17 Indberetning om boreriger**

Resultatet af udførelse af boreriger m.v. efter råstoffer på ejendommen skal inden tre måneder efter udførelsen indberettes til Danmarks og Grønlands Geologiske Undersøgelser på særlige skemaer. Inden for samme frist skal resultater af geofysiske undersøgelser og andre råstofundersøgelser, herunder om råstoffernes kvalitet, indberettes til Danmarks og Grønlands Geologiske Undersøgelser.

### **10.18 Underretning ved konkurs mv.**

I tilfælde af indvindingsvirksomhedens konkurs, betalingsstandsning m.v., er såvel ejendommens ejer, som den der driver indvindingsvirksomheden, forpligtet til straks at underrette tilsynsmyndigheden.

### **10.19 Råstofafgift**

Råstofindvinderen er forpligtet til at betale råstofafgift.

Det skal bemærkes, at erhvervsmæssig indvinding af råstoffer, skal registreres ved Skat, [myndighed@skat.dk](mailto:myndighed@skat.dk). Region Sjælland orienterer skattemyndigheden om afgørelsen.

### **10.20 Yderligere vilkår og ændringer**

Region Sjælland kan fastsætte yderligere vilkår eller foretage ændringer af allerede stillede vilkår, hvis det på et senere tidspunkt måtte vise sig nødvendigt af hensyn til opfyldelsen af råstoflovens formålsbestemmelser.

Fastsættelse af eventuelle nye vilkår eller ændringer af eksisterende vilkår vil dog kun blive aktuelt, hvis der er tale om ændrede forudsætninger i forhold til grundlaget for denne afgørelse.

<sup>13</sup> LBK nr. 845 af 21. august 2019. Bekendtgørelse af lov om graveadgang, etablering og udnyttelse af infrastruktur til telekommunikationsformål mv.

## 11 Offentliggørelse og klagevejledning

### 11.1 Generel klagevejledning

Tilladelsen til råstofindvinding vil blive offentliggjort den 29.05.2024 ved annoncering på Region Sjællands hjemmeside.

Afgørelsen kan påklages inden 4 uger fra offentliggørelsen.

Hvis du ønsker at klage over afgørelserne, kan du klage til Miljø- og Fødevareklagenævnet.

Du klager via klageportalen, som du finder via borger.dk eller virk.dk. Du logger på klageportalen med MitID. En klage er indgivet, når den er tilgængelig for myndigheden via klageportalen. Når du klager, skal du betale et gebyr på 900 kr. for borgere og 1.800 kr. for virksomheder, organisationer og offentlige myndigheder.

I klageportalen sendes din klage automatisk først til rette myndighed. Hvis myndigheden fastholder afgørelsen, sender myndigheden klagen videre til behandling i nævnet via klageportalen. Du får besked om videresendelsen.

Miljø- og Fødevareklagenævnet afviser din klage, hvis du sender den uden om klageportalen, medmindre du er blevet fritaget for brug af klageportalen. Hvis du ønsker at blive fritaget for at bruge klageportalen, skal du sende en begrundet anmodning til Miljø- og Fødevareklagenævnet, som herefter beslutter om, du kan fritages. [Se betingelserne for at blive fritaget.](#)

Et indbetalt klagegebyr tilbagebetales, hvis

1. Klagesagen fører til, at den påklagede afgørelse ændres eller ophæves,
2. Klageren får helt eller delvis medhold i klagen, eller
3. Klagen afvises som følge af overskredet klagefrist, manglende klageberettigelse eller fordi klagen ikke er omfattet af Miljø- og Fødevareklagenævnets kompetence.

Det bemærkes, at hvis den eneste ændring af den påklagede afgørelse er forlængelse af frist for efterkommelse af afgørelse som følge af den tid, der er medgået til at behandle sagen i klagenævnet, tilbagebetales gebyret dog ikke.

Vejledning om gebyrordningen kan findes på Nævnenes Hus' hjemmeside.

Hvis afgørelsen ønskes indbragt for domstolene, skal sag anlægges inden 6 måneder fra meddelelsen af afgørelsen, jf. råstoflovens § 43. Er afgørelsen offentligt bekendtgjort, regnes søgsmålsfristen dog altid fra bekendtgørelsen.

### 11.2 Klage over Region Sjællands afgørelser

#### 11.2.1 Råstoffilladelsen og vurderinger efter Habitatbekendtgørelsen

Regionens afgørelse om tilladelse til råstofindvinding og evt. vurderinger efter miljøvurderingsloven<sup>14</sup> eller habitatbekendtgørelsen<sup>15</sup> om internationale naturbeskyttelsesområder og beskyttede dyre- og plantearter kan påklages efter bestemmelserne i råstofloven.

<sup>14</sup> LBK nr. 4 af 3. januar 2023. Bekendtgørelse af lov om miljøvurdering af planer og programmer og af konkrete projekter (VVM).

<sup>15</sup> BEK nr. 1098 af 21. august 2023. Bekendtgørelse om udpegning og administration af internationale naturbeskyttelsesområder samt beskyttelse af visse arter.

### Klageberettigede

- Adressaten for afgørelsen.
- Offentlige myndigheder.
- En berørt nationalparkfond oprettet efter lov om nationalparker.
- Lokale foreninger og organisationer, som har en væsentlig interesse i afgørelsen.
- Landsdækkende foreninger og organisationer, hvis hovedformål er beskyttelse af natur og miljø.
- Landsdækkende foreninger og organisationer, som efter deres formål varetager væsentlige rekreative interesser, når afgørelsen berører sådanne interesser.
- Enhver med en individuel væsentlig interesse i afgørelsen.

Tilladelsen må ikke udnyttes, før klagefristen er udløbet, jf. råstoflovens § 16, stk. 7. Ved rettidig klage efter råstoflovens § 13, stk. 1, må tilladelsen tidligst udnyttes, når Miljø- og Fødevareklagenævnet har truffet endelig afgørelse i klagesagen eller har truffet afgørelse om, at tilladelsen kan udnyttes på trods af klagen, jf. råstoflovens § 16, stk. 8.

Hvis afgørelsen ønskes indbragt for domstolene, skal sag anlægges inden seks måneder fra meddelelsen af afgørelsen, jf. råstoflovens § 43, stk. 1, og miljøvurderingslovens § 54, stk. 1 (ved samtidig miljøvurdering). Er afgørelsen offentligt bekendtgjort, regnes søgsmålsfristen dog altid fra bekendtgørelsen.

## 11.3 Orientering

### Kopi af afgørelsen er sendt til:

- Holbæk Kommune, [rikep@holb.dk](mailto:rikep@holb.dk)
- Naturstyrelsen (driftsenhed), [nst@nst.dk](mailto:nst@nst.dk)
- Danmarks Naturfredningsforening, [dn@dn.dk](mailto:dn@dn.dk)
- Danmarks Naturfredningsforening i Holbæk Kommune, [holbaek@dn.dk](mailto:holbaek@dn.dk)
- Danmarks Sportsfiskerforbund, [post@sportsfiskerforbundet.dk](mailto:post@sportsfiskerforbundet.dk)
- Dansk Ornitologisk Forening, [dof@dof.dk](mailto:dof@dof.dk)
- Dansk Ornitologisk Forening i Holbæk Kommune, [vsj.formand@dog.dk](mailto:vsj.formand@dog.dk)
- Fredningsnævnet for Vestsjælland, [vestsjaelland@fredningsnaevn.dk](mailto:vestsjaelland@fredningsnaevn.dk)
- Museum Vestsjælland, [plan@vestmuseum.dk](mailto:plan@vestmuseum.dk)
- Friluftsrådet [fr@friluftsradet.dk](mailto:fr@friluftsradet.dk)
- Friluftsrådet Kreds Nordvestsjælland, [kreds14@friluftsradet.dk](mailto:kreds14@friluftsradet.dk)
- Slots- og Kulturstyrelsen, Center for Kulturarv, [cfk@slks.dk](mailto:cfk@slks.dk)
- Skat, [myndighed@skat.dk](mailto:myndighed@skat.dk)

Derudover orienteres øvrige høringsparter jf. afsnit 4.2.3.

## **Bilag 1 - Graveplan**

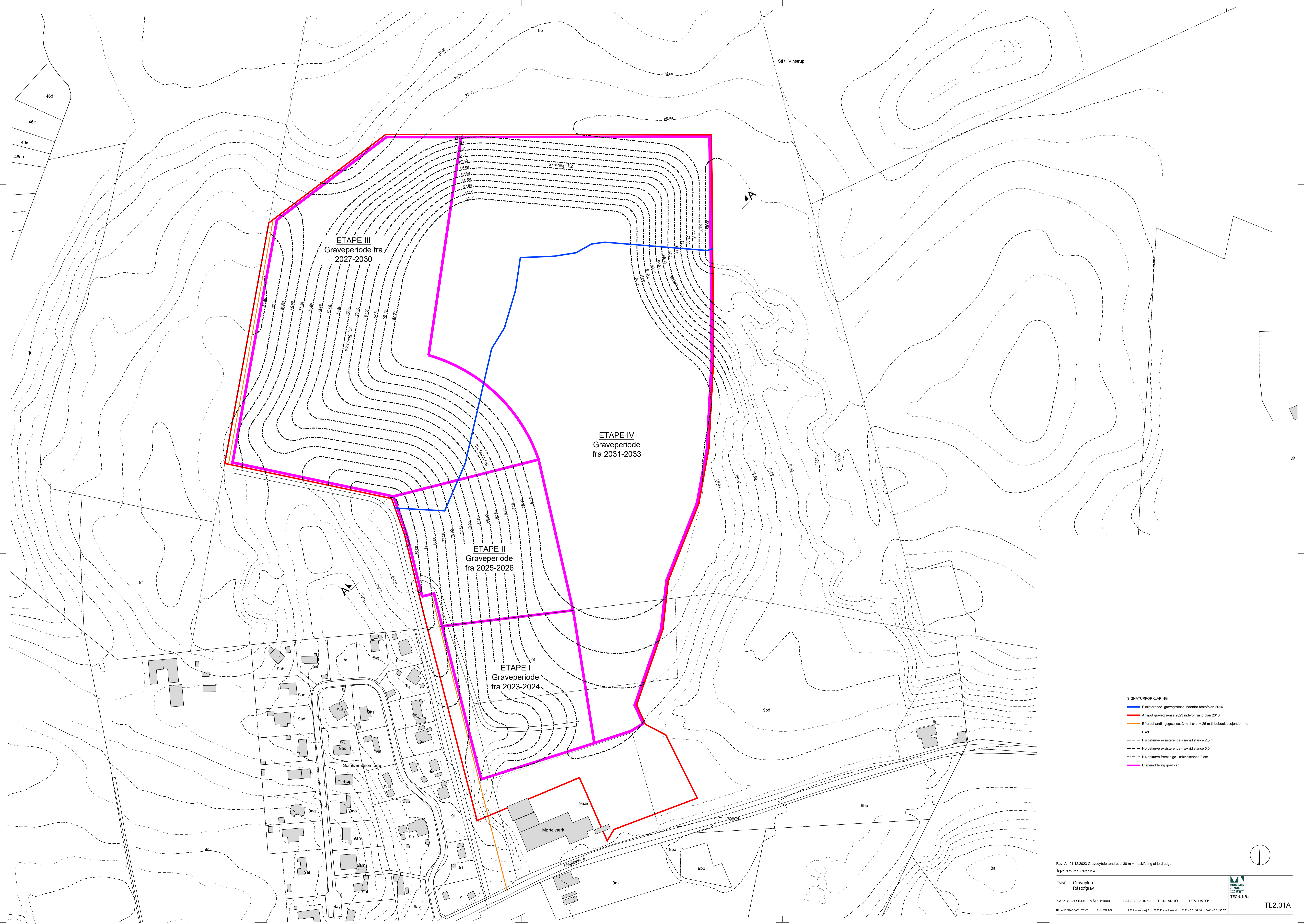

ETAPE III  
Graveperiode fra  
2027-2030

ETAPE IV  
Graveperiode  
fra 2031-2033

ETAPE II  
Graveperiode  
fra 2025-2026

ETAPE I  
Graveperiode  
fra 2023-2024

- SIGNATURFORKLARING
- Eksisterende gravegrænse indenfor råstofplan 2016
  - Ansat gravegrænse 2023 indenfor råstofplan 2016
  - Efterbehandlingsgrænse, 3 m til skel + 25 m til beboelsesjorden
  - Skel
  - Højdekurve eksisterende - akvidistance 2.5 m
  - Højdekurve eksisterende - akvidistance 5.0 m
  - Højdekurve fremtidige - akvidistance 2.5 m
  - Etapeindelingsgrænse

Rev. A 01.12.2023 Gravebyde ændret til 30 m + indskiftning af jord udgør  
Igeløse grusgrav

EMNE: Gravelplan  
Råstofgrav

SAG: 4023096-05 MAL: 1:1000 DATO: 2023.10.17 TEGN: ANHO REV. DATO:  
LANDSBOBARNTEK P-L MVA S A.C. Nielsen H 3607 Frederiksøvej TLF: 47 31 32 10 FAX: 47 31 35 57



TEGN. NR:

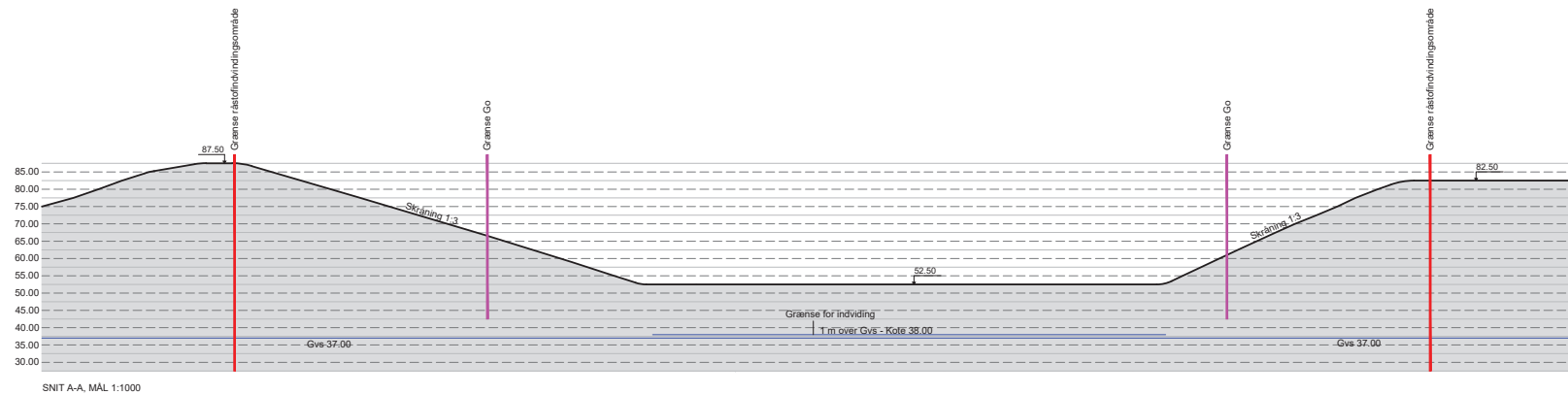

SNIT A-A, MÅL 1:1000

Rev.A 01.12.2023 Gravedybe ændret til 30 m + indskiftning af jord udgår

Igelse grusgrav

EMNE: Snit A-A  
Råstofgrav

SAG: 4023096-05 MÅL: 1:1000 DATO:2023.10.17 TEGN: ANHO REV. DATO:

LANDSKABSARKITEKT P+L MN A/S A.C. Hansensvej 7 3600 Frederiksund TLF: 47 31 32 10 FAX: 47 31 35 57



TEGN. NR.:

TL3.01A

## **Bilag 1a - overblik over stier**

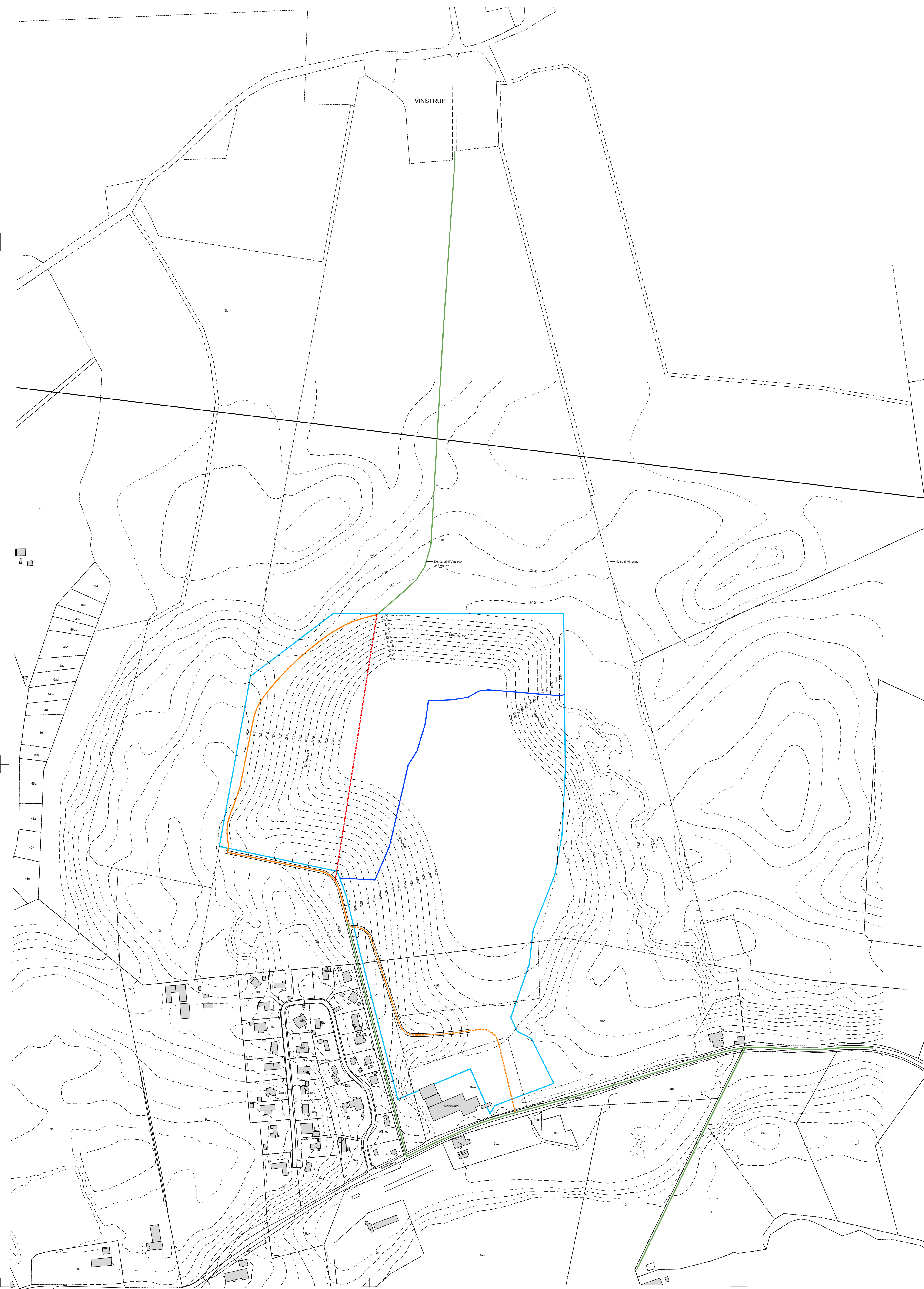

SIGNATURFORKLARING

- Eksisterende gravegrænse indenfor råstofplan 2016
- Ansat gravgrænse 2023 indenfor råstofplan 2016
- Skel
- Højdekurve eksisterende - afstand 2,5 m
- Højdekurve eksisterende - afstand 5,0 m
- Højdekurve fremtidige - afstand 2,5 m
- Eksist. sti bevares
- Ny sti
- - - Ny sti anlægges efter indvindings- og retableringsperiode
- - - Eksist. sti nedlægges

Rev. A 06.05.2024 Sier Stretet

**Igelse Grusgrav**

EMNE: Stoversigt

SAG: 4023086-05 MÅL: 1:200 DATO: 22.01.2024 TEGN: ANNO REV. DATO:

LANDSKABSARKTÆKT AARY architects A.C. Hørslevvej 7 3000 Fredelsøvej TLF: 47 31 32 10 FAX: 47 31 32 97

TEGN. NR.:

TL 2.04

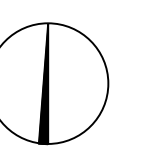



## **Bilag 2 - Efterbehandlingsplan**

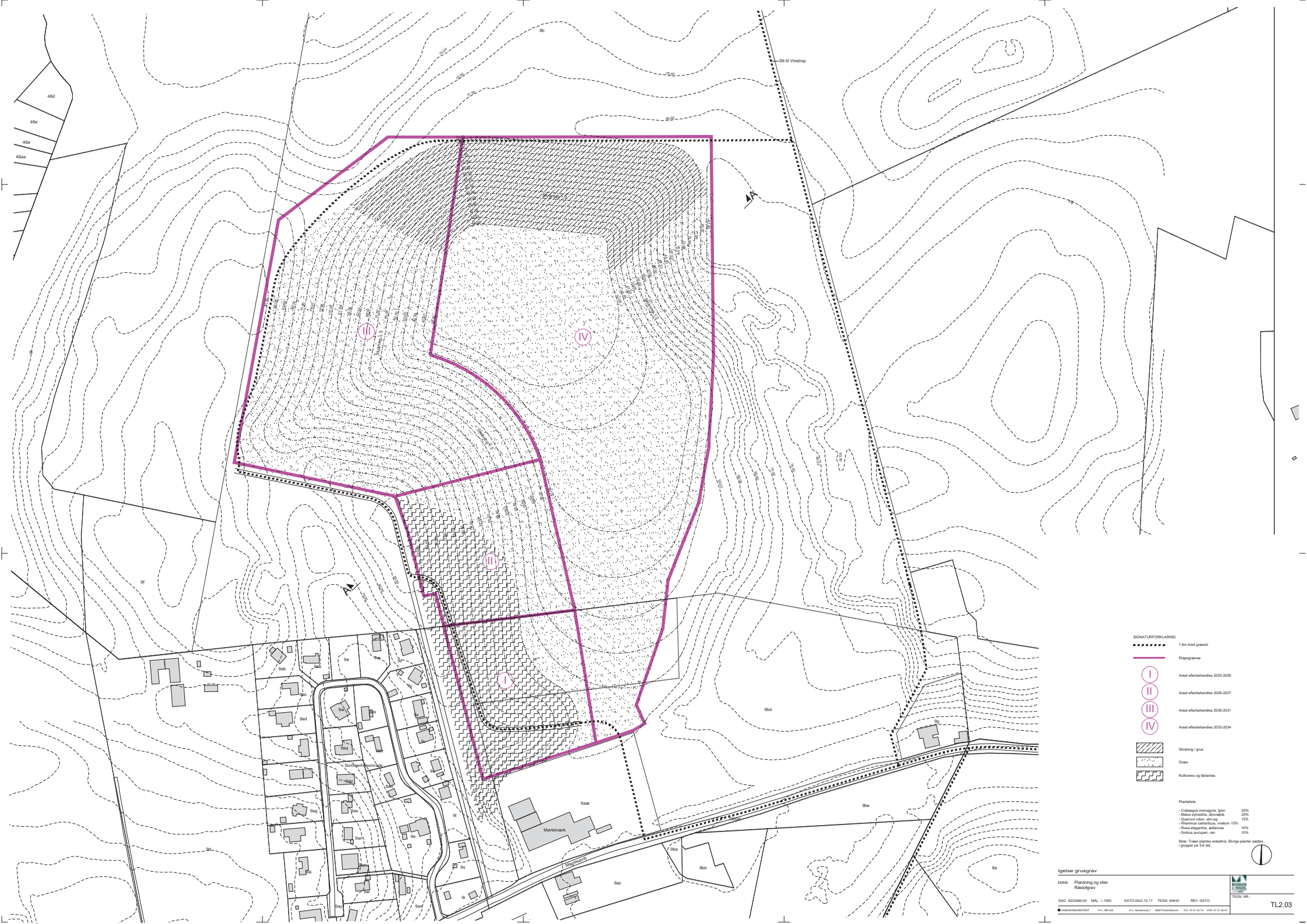

- ISOTATURFORKLARING**
- 1.5m bred græs
  - Elspejlsgræs
  - Årsl etfærdigheds 2025-2028
  - Årsl etfærdigheds 2028-2031
  - Årsl etfærdigheds 2031-2033
  - Årsl etfærdigheds 2033-2034
  - Skæring i græs
  - Græs
  - Kulturskær og klippes
- Planteliste:**
- Crataegus monogyna, spm 35%
  - Malva sylvestris, skrævet 20%
  - Dianthus barbatus, blomst 15%
  - Rosa elegantissima, blomst 10%
  - Rosa rugosa, blomst 10%
  - Salix viminalis, ram 10%
- Note: Træer plantes afhængigt. Øvrige planter sættes i grupper på 3-4 stk.

Kommunens bemærkninger				
Emne	Lov	Bemærkninger og forslag til vilkår	Afdeling	Forventet sagsbeh.tid
Grundvandssænkning eller bortledning af grundvand	Vandforsyningsloven § 26	(ikke aktuelt jf. ansøgning)		
Indvinding af grundvand til grusvask eller sortering	Vandforsyningsloven § 20	(ikke aktuelt jf. ansøgning)		
Indvindingsboringer, vandværker o.lign		(ikke aktuelt jf. ansøgning)		
Indvinding fra vandløb o.lign.	Vandløbsloven	(ikke aktuelt jf. ansøgning)		
Udledning af vaskevand	Miljøbeskyttelsesloven	(ikke aktuelt jf. ansøgning)		
Beskyttet natur	Naturbeskyttelsesloven § 3	(ikke aktuelt da ingen §3 natur)		
Dispensation fra fortidsminde - og andre beskyttelseslinjer	Museumsloven mfl.	<i>Ingen fortidsminder eller fortidsbeskyttelseslinjer</i>		
Dispensation for å-beskyttelseslinjer	Naturbeskyttelsesloven § 16	<i>Ingen åer eller åbeskyttelseslinjer</i>		
Dispensation for sø-beskyttelseslinjer	Naturbeskyttelsesloven § 16	<i>Ingen søer eller søbeskyttelseslinjer</i>		
Dispensation for jord- og stendiger	Museumsloven	<i>Beskyttet sten- og jorddige er registreret langs det nye graveområdes grænse mod vest mod matr. 9k. Hvis diget ansøges bortgraves må der forventes 18 ugers sagsbehandlingstid – men gravegrænsen vurderes til ikke at berøre diget</i>	Landzone	Ca. 18 uger – hvis aktuelt
Tilladelse til nedlæggelse af veje og stier		<i>Ikke aktuelt</i>		

Habitat	Habitatdirektivet	<i>Ikke aktuelt</i>		
Vejloven både offentlig og privat, herunder udkørsel fra råstofgraveområdet til offentlig vej	Vejloven, offentlig og privat	<i>Vej og trafik har ikke særlige bemærkninger til ansøgningen, idet den eks. lovlige overkørsel benyttes</i>	<i>Vej og trafik</i>	
Lokal - og kommuneplan	Planloven	<p>Umiddelbart vest for grusgraven ligger et sommerhusområde med 33 boliger og med grundejerforeningen Maglesø.</p> <p>Syd for området ligger Maglesø, der i 2019 blev lokalplanlagt med Lokalplan nr. 14.12 for Maglesø.</p> <p>Nord for området ligger Landsbyen Vinstrup. Med udvidelsen af graveområdet vil de ejendommen i landsbyen, der ligger tættest på få ca. 500 meter til graveområdet mod de 630 meter i dag.</p> <p>Området for grusgraven ligger i Brorfelde-området med Maglesø, der af staten er udpeget til geologisk lokalitet med særlig informativ værdi. Disse må ikke fjernes eller på anden måde skades ved hel eller delvis bortgravning.</p> <p><a href="https://kommuneplan2017.holbaek.dk/temaer/natur-landskab/geologi/">https://kommuneplan2017.holbaek.dk/temaer/natur-landskab/geologi/</a></p>	Plan afdelingen	

Holbæk Kommune ønsker at regionen ved meddelelse af råstoftilladelser og godkendelse af indvindings- og efterbehandlingsplaner vurderer, om der er mulighed for at bevare et eller flere geologiske profiler i råstofgraven. Særlig værdifulde profiler ønskes bevaret. Med mindre der vurderes at være landskabelige grunde for andet, så bør der ikke ske opfyldning eller anden tilkørsel af materialer til færdiggravede råstofgrave.

Området er i kommuneplanen udpeget som naturbeskyttelsesområde. Naturbeskyttelsesområder udgør kerneområder, hvor de allervigtigste natur- og landskabsinteresser er koncentreret. I kommunens naturbeskyttelsesområder må der ikke etableres nye anlæg og aktiviteter eller ske ændringer af eksisterende forhold uden vidtgående hensyn til områdets beskyttelseshensyn.

Der kræves jf. planlovens §36 stk. 7 ikke tilladelse fra kommunalbestyrelsen til indvinding af råstoffer i jorden. Det forventes, at der i sagsbehandlingen jf. Råstoflovens §3 lægges vægt på områdets værdier for natur og geologi.

Anlægsarbejde på forurenede ejendomme	JFL § 8	<i>Ikke relevant.</i>		
Geologi og grundvand				
Eventuelle andre				
Bygninger	Byggeloven	<i>Kan kommunen allerede ved ansøgning bemærke, om der er forhold omkring ansøgning af byggetilladelse, som individer skal være opmærksom på - . nej</i>		
Efterbehandlingsplan	Råstofloven	<p>Overordnet set efterspørger Holbæk Kommune en efterbehandlingsplan der beskriver hvordan arealet skal fremstå når reetableringen er gennemført. Det fremgår ikke af det fremsendte materiale.</p> <p>Herunder ses Holbæk Kommunes forslag til elementer der skal indgå i efterbehandlingsplanen:</p> <p><b>Næringsfattig natur</b></p>	Naturteamet	

		<p>Efter endt gravearbejde ønsker vi os at arealet udvikler sig mod næringsfattig natur. Arealet er beliggende i et område med meget natur. Vi ser potentiale i at arealet efter endt arbejde kan udvikle sig til varieret natur med mange arter, knyttet til lysåben natur, der kan indgå i et større mere eller mindre sammenhængende naturområde. Derfor ønsker vi:</p> <ul style="list-style-type: none"> <li>• At der ikke tilføres overjord eller muld efterfølgende.</li> <li>• At sydvendte skrænter bevares, også selvom de er stejle. Der er mange varmeelskende arter af dyr og planter, der trives her.</li> <li>• At søer, temporære og søer med vandspejl hele året, bevares. Hvis muligt anbefaler vi at søerne har lavvandede områder med lav hældning til glæde for bl.a. padder.</li> </ul> <p><b>Rekreative muligheder</b> Området ligger tæt på bl.a. Maglesø og Brorfelde Observatorium, som er velbesøgte steder i kommunen. Ligeledes er det beliggende i et område med mange stier og cykelruter. Samt nær Istidsruten. Vi ønsker i kommunen gode adgangsforhold til naturen. Derfor ønsker vi:</p> <ul style="list-style-type: none"> <li>• At eksisterende stier bevares</li> <li>• At der i efterbehandlingen tænkes ind om der er mulighed for eventuelle nye</li> </ul>		
--	--	--	--	--

		<p>gennemgående stier, der kan forbinde områder med hinanden.</p> <ul style="list-style-type: none"><li>• At der i fremtiden kunne være offentlig adgang til arealet med pauseplads på istidsruten eller andet</li></ul>		
--	--	--	--	--



## Ann Sofie Krogh Hedemann

---

**Fra:** Rikke Planeta Kepp <rikep@holb.dk>  
**Sendt:** 12. december 2022 14:55  
**Til:** Ann Sofie Krogh Hedemann  
**Cc:** Morten Marcher  
**Emne:** VS: Indledende høring af ansøgningsmateriale Igelsø Grusgrav  
**Vedhæftede filer:** Data fra Vestsjællands Amt.pdf

Hej Ann Sofie.

Hermed Holbæk Kommunes tilbagemelding på den indledende høring af ansøgningsmaterialet til Igelsø Grusgrav:

Mht. det udfyldte skema, fra tidligere, så har vi en supplerende bemærkning til en eksisterende sti i området. Vi har ikke genudfyldt skemaet, men håber du vil genbruge det, og læse teksten herunder som bl.a. omhandler stien, to §3 søer og efterbehandling:

Holbæk Kommune har følgende bemærkninger ud over det allerede udfyldte skema:

### Vej - overkørsel

I ansøgningsmaterialet er det fremhævet, at det ikke foreligger en tilladelse efter vejlovgivningen. Hertil bemærker Holbæk Kommune, at en eks. lovlig overkørsel benyttes, hvorfor vi ikke har bemærkninger hertil.

### Foranstaltninger, der sikrer søerne

Graveområderne er umiddelbart placeret tæt på søer der er beskyttet efter Naturbeskyttelseslovens §3. Man må ikke ændre tilstanden i de beskyttede søer jf. naturbeskyttelseslovens §3. Holbæk Kommune bemærker, at det ikke er beskrevet hvordan man undgår påvirkning af disse. Gravning tæt på kan f.eks. medføre at vandet fra søerne siver ud.

Regionen skal fastsætte vilkår, der forhindrer dette.

På kortet herunder er med sort ring markeret de to §3 søer:

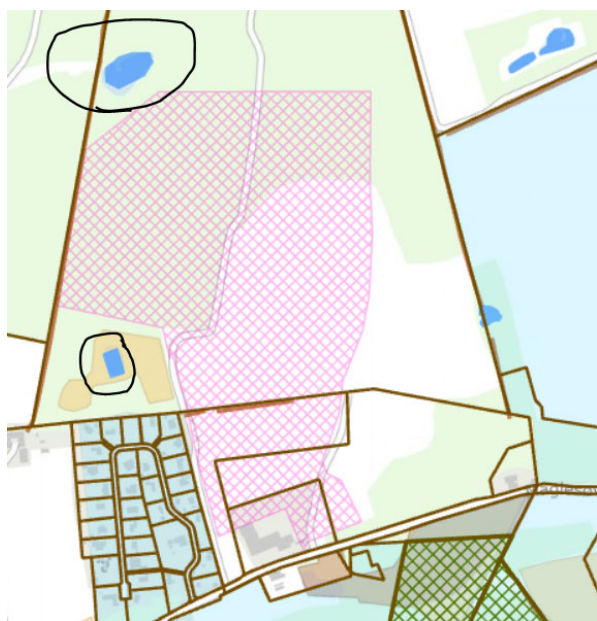

### Yderligere naturdata fra de to søer

Søen nord for gravearealet og søen vestfor er besøgt af Vestsjællands Amt i 2003. Denne data er ikke indtastet i Naturdata. Dette vedlægges som bilag.

## Bilag 4-arter

Der er generelt ikke god data på udbredelsen af bilag 4-arter i Holbæk Kommune

Der er observeret Mark-firben i nærområdet: <https://naturereport.miljoportal.dk/746695>,  
<https://naturereport.miljoportal.dk/480510>

Der er observeret Spidssnudet frø i nærområdet: <https://naturereport.miljoportal.dk/113373>,  
<https://naturereport.miljoportal.dk/933326>

Spidssnudet frø er desuden set ved Maglesø af kommunens medarbejder for et par år siden.

Det vurderes sandsynligt at der forefindes Stor vandsalamander og Spidssnudet frø i nærområdet, og de muligvis benytter de to søer som ynglelokaliteter.

## Bemærkninger til efterbehandlingsplan

Efter endt gravearbejde ønsker Holbæk Kommune, at arealet udvikler sig mod næringsfattig natur.

Arealet er beliggende i et område med meget natur, især overdrev. Vi ser potentiale i at arealet efter endt arbejde kan udvikle sig til varieret natur med mange arter, knyttet til lysåben natur, der kan indgå i et større mere eller mindre sammenhængende naturområde.

Derfor anbefaler vi at efterbehandlingsplanen inkluderer:

- At der ikke tilføres overjord eller muld efterfølgende.
- At graveområde gerne må fremstå med skrænter bestående af grus.
- At sydvendte skrænter bevares, også selvom de er stejle. Der er mange varmeelskende arter af dyr og planter, der trives her.
- At søer, temporære og søer med vandspejl hele året, bevares. Vi anbefaler at søerne har lavvandede områder med lav hældning til glæde for bl.a. padder.
- At den overjord og det muld der skal placeres efter endt gravning, ikke placeres på sydvendte skrænter
- At der efterlades grusbunker i graven på ca. 2-5 grab-fulde

## Rekreative muligheder

Området ligger tæt på bl.a. Maglesø, som er et velbesøgt sted i kommunen. Ligeledes er det beliggende i et område med mange stier og cykelruter. I graveområdet findes en sti som er beskyttet efter Naturbeskyttelseslovens §26. Stien er en bred grusvej, som man både kan cykle og gå på. Stien er markeret på nedenstående kort med rød:



Hvis man vil nedlægge en sti, skal dette anmeldes til Holbæk Kommune jf. NBL 26a stk. 1. Kommunalbestyrelsen kan træffe afgørelse om, at vejen eller stien ikke må nedlægges, såfremt vejen eller stien har væsentlig rekreativ betydning, og såfremt der ikke findes eller etableres tilfredsstillende alternative adgangsmuligheder.

Vi ønsker i kommunen gode adgangsforhold til naturen. Derfor ønsker vi at indgå en dialog med lodsejeren om:

- at eksisterende stiforbindelser bevares
- at der i efterbehandlingen tænkes ind om der er mulighed for eventuelle nye gennemgående stier, der kan forbinde områder med hinanden.
- at der i fremtiden kunne være offentlig adgang til arealet

Med venlig hilsen

**Rikke Planeta Kepp**

Naturgeograf

Telefon: 72362516

E-mail: [rikep@holb.dk](mailto:rikep@holb.dk)



**Holbæk Kommune**

Vækst og Bæredygtighed • Natur og Miljø

Kanalstræde 2 • 4300 Holbæk



# Data fra besigtigelser af Vestsjællands Amt

## Sø nord for graveområde:

Området er besigtiget af Vestsjællands Amt i 2003. Tekst og planteliste herunder.



Dato: 2.9.2003

Besigtiger: JF

Tekst: Vandhul og mose. Stærkt tilgroet af Grå-Pil.

Planteart
Skov-Hullæbe
Stiv Star
Liden Andemad
Stor Nælde
Bredbladet Dunham...
Vejbred-Skeblad
Dynd-Padderok
Almindelig Mangeløv
Svømmende Vandaks
Lådden Dueurt
Grå-Pil
Bittersød Natskygge
Kær-Galtetand

## Sø og overdrev vest for graveområde:

Overdrevet er besigtiget af kommunen i 2018 (<https://naturereport.miljoeportal.dk/825156>)

Amtet har ligeledes besigtiget arealet i hhv. 1993 og 2003



Dato: 27.4.93

Besigtiger:Hen

Tekst:

Delvis beplantet rekreativt område på skråninger. Sandsynligvis overdrevsrester.

-----

Dato: 24.8.2003

Besigtiger:JF (Jon Feilberg)

Tekst:Overdrev og vandhul. Overdrevet er ugræsset, domineret af Draphavre og Stor Nælde. Spredte træer af Hvidtjørn, Mirabel og flere arter af nåletræer. Vanhullet er pt. helt udtørret. "Vanillekrans"-typen. Bemærk arealændring (vend). (er ændret,klh).

Der slås en bræmme rundt om vandhullet.

**Planteliste for både overdrev og sø:**

Manna-Sødgræs

Almindelig Røllike

Almindelig Hanekro

Svømmende Vandaks

Bånd-Pil

Kryb-Hvene

Sværtvæld

Horse-Tidsel

Ager-Tidsel

Mark-Krageklo

Sump-Forglemmigej

Lådden Dueurt

Glat dueurt

Bredbladet Dunhammer

Næb-Star

Stiv Star

Draphavre

Skov-jordbær

Kantet Perikon

Gul Snerre

Almindelig Sumpstrå

Kruset tidsel

Vejbred-Skeblad

Langbladet Ranunkel

Vild Gulerod

Liden Andemad

Stor Knopurt

Stor Nælde

Grå-pil

Håret Star

Prikbladet Perikon

Blå-Klokke

Knippe-Star

Eng-Forglemmigej

Hvid Okseøje

Bredbladet Timian

Grenet Pindsvineknop

Eng-Brandbæger

Region Sjælland  
Miljø og Ressourcer  
Alleen 15  
4180 Sorø

Holbæk d. 2022-11-21  
J.nr. MVE.P1581

**Høringssvar jf. museumslovens §23 vedr. ansøgning om råstofindvinding i Igelsø Grusgrav. Matr.nr. 8b Vinstrup By, Sdr. Asmindrup og 9aæ, 9bd og 9f Igelsø By, Kvanløse.**  
Regionens j.nr. EMN-2020-32563

Museet har modtaget anmodning om udtalelse.

### Nyere tids interesser:

Tværs ned gennem det ansøgte råstofområdes vestlige halvdel går et beskyttet sten- og jorddige. Landsbyen Vinstrup udskiftes i 1793, men ejerdiget er allerede tegnet ind på Christopher Lønborgs kort af Vinstrup anno 1785 og berigtiget 1805 som Original 1-kort. Diget er således siden 1992 beskyttet som udskiftningsdige (et yderdige omkring gårdens/matr.k.nr. 8's jorde).

### Arkæologi/jordfund:

Kontrol i arkiver og kort viser, at der i området syd for ansøgningen om råstofudvidelse er opsamlet flere fund af redskaber fra stenalderen (punkt 22, 34, 35, 47, 50 og 51). Hertil er der gjort fund af en guldfingerring fra jernalderen ved punkt 23.

Terrænet fremstår som en større, relativ flad bakketop øst for søen Mørkemoses nordlige udløb, som ligeledes ofte associeres med bopladser fra bronzealderen.

Der er derfor forsøgt risiko for at støde på arkæologiske interesser fra stenalderen, bronzealderen og jernalderen under jordarbejde i området.

Museet anbefaler, at der i tilladelsen oplyses om dette forhold, samt at der indskrives vilkår om indhentning af udtalelse jf. museumslovens §25 forud for muldafrømning og indvinding, samt vilkår om meddelelse til det arkæologisk ansvarlige museum senest 6 uger forud for muldafrømning.

Kendt indvinder kan med fordel orienteres om dette forhold allerede nu ved kopi af denne skrivelse for at have mulighed for at imødegå forsinkelser og uplanlagte standsninger af jordarbejder ved arkæologiske fund.

Før jordarbejder har **bygherre/entreprenør** altid mulighed for at indhente det arkæologisk ansvarlige museums udtalelse om arkæologiske interesser, jf. museumslovens § 25.

Herved har **bygherre og entreprenør** de bedste muligheder for at **undgå uplanlagt standsning** af anlægsarbejdet og **undgå udgifter til arkæologisk undersøgelse** jf. museumslovens § 27.

Hvis museet i sin udtalelse vurderer, at der ikke findes væsentlige arkæologiske bevaringsinteresser på arealet, så skal evt. udgifter til nødvendig arkæologisk undersøgelse betales af Kulturministeren jf. museumslovens § 27 stk. 5.

En udtalelse fritager ikke bygherre/entreprenør fra forpligtelsen til at standse anlægsarbejdet og underrette museet, hvis arkæologiske levn påtræffes, men den fritager bygherre for udgifterne til en arkæologisk undersøgelse.

Har de spørgsmål er De velkommen til at henvende Dem til museet.

Med venlig hilsen

Sara Lea Kronvang, arkæolog,  
og  
Mads Findal Andreasen, Museumsinspektør, Nyere Tid

### Kortbilag til MVE.P1581

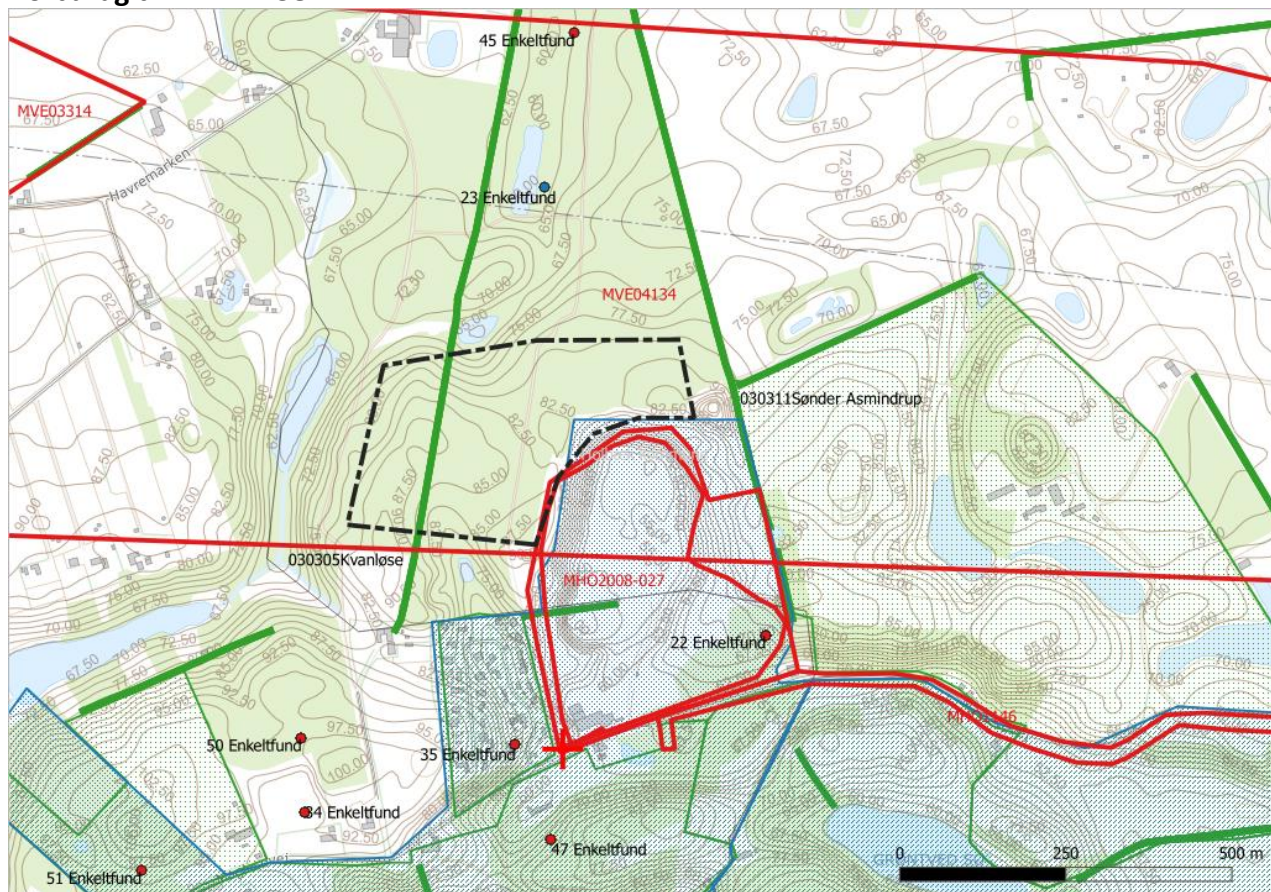

- Sagsareal
- Museumssager
  - Mvesager
  - GamleSager
- Fund og Fortidsminder
  - public:fundogfortidsminder\_punkt\_ikkefredet
    - Jernalder
    - Middelalder
    - Stenalder
  - public:fundogfortidsminder\_areal\_alle
- Beskyttet\_Kultur
  - Kulturmiljøer
    - vaerdifuldtkulturmiljoe\_vedtaget
    - BES\_STEN\_JORDDIGER
    - FREDEDE\_OMR
  - AdmGraenserHistoriske
  - StednummerSogn

*Sagsareal (sort stiplet omramning).*

*Registrerede fortidsminder og arkæologiske interesser jf. signaturforklaring.*

*Baggrundskort: Sagsbehandlingskort-basis (aktuelt: 2022-11-16) Kortdata fra Styrelsen for Dataforsyning og Effektivisering.*



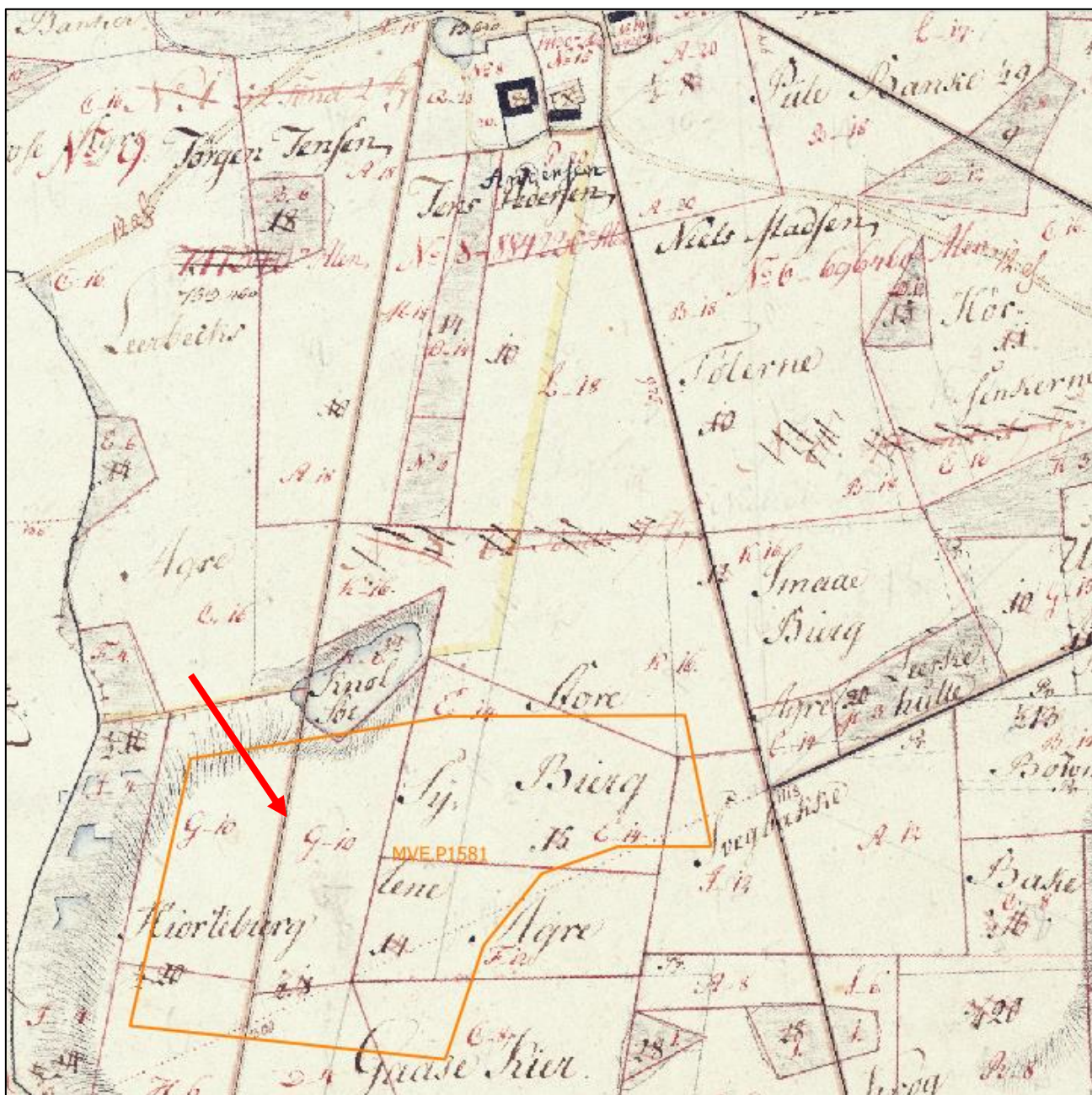

Udsnit af Original 1-kort fra 1805, opmålt 1785. Sagsareal angivet med gul farve og beskyttet dige angivet med rød pil. Kilde: Geodatastyrelsen.

# Bilag 5

**Fra:** [Dani Mikkelsen](#)  
**Til:** [Ann Sofie Krogh Hedemann](#)  
**Emne:** SV: Indledende høring i forbindelse med ansøgning om udvidelse af Igelsø Grusgrav, i Holbæk Kommune. EMN-2020-32563. #60397  
**Dato:** 2. januar 2023 10:01:39

---

Til Region Sjælland  
att. Ann Sofie Krogh Hedemann

Fors Vand Holbæk har med interesse gennemlæst det fremsendte. Vi skal beklage at vi ikke har fremsendt vores kommentarer inden høringsfristens udløb.

Igelsø Grusgrav og den påtænkte udvidelse er beliggende indenfor indvindingsoplandene til henholdsvis Vallestrup kildeplads og Hellestrup kildeplads. Området er ligeledes beliggende inden for det grundvandsdannende indvindingsopland. Disse forhold bedes tages i betragtning i forbindelse med en efterbehandlingsplan således der anlægges natur og indtænkes grundvandsbeskyttelse hermed.

Med venlig hilsen

## Dani Mikkelsen

Projektleder og Vandplanlægger  
Plan & Udvikling



Fors A/S, Tåstrup Møllevej 5, 4300 Holbæk

Omstilling: 70 20 20 66

Direkte: 21 30 91 97

[dam@fors.dk](mailto:dam@fors.dk)

[fors.dk](http://fors.dk)

[facebook.com/fors2016](https://facebook.com/fors2016)

---

Dagasco ApS  
Centervænget 19  
3400 Hillerød

## Besigtigelsesnotat

Region Sjælland har den 10. november 2022 foretaget besigtigelse af det ansøgte areal ved Maglesøvej 77 og 79, 4300 Holbæk og Vinstrupvej 17b, 4390 Vipperød. På matr.nr. 8b Vinstrup By, Sdr. Asmindrup og 9aæ, 9bd og 9f Igelsø By, Kvanløse.

Tilstede ved besigtigelsen var indvinder Leif Christiansen og Lodsejer Ebbe Bach Schandorff Nielsen samt Ann Sofie Hedemann fra Region Sjælland. Formålet med besigtigelsen var primært at danne et overblik over den aktive grusgrav og se arealet hvor der er søgt om udvidelse. Herudover blev der set på naturpotentialet på det ansøgte areal.

*Landskabet ved Maglesøvej og det ansøgte areal er præget af kuperet terræn, hvilket betyder at der er stor forskel på mængden af råstoffer på det ansøgte areal. Råstofferne i området er primært af den finere størrelse og derfor velegnet til mørtel.*

*Dagasco ApS har egen vandboring og vandet bruges blandt andet til at støvbekæmpe når det er nødvendigt.*

*En del af det ansøgte areal består af nåletræsplantage hvor der i flere år er dyrket juletræer i forskellige størrelser (Foto 4-6). Der blev, på besigtigelsen, ikke observeret nogen naturpotentiale der er til hinder for råstofindvinding på det ansøgte areal.*

*Der blev på besigtigelsen også drøftet muligheden for at grave tættere på skel i den østlige del af grusgraven. Dette med henblik på at udnytte råstofferne bedst muligt. Hertil skal der drøftes om der skal søges om indskiftning.*

Dato: 11.11.2022

**Regional Udvikling  
Bæredygtig Udvikling**

Alléen 15

4180 Sorø

Tlf.: 70 15 50 00

[naturmiljo@regionsjaelland.dk](mailto:naturmiljo@regionsjaelland.dk)

[www.regionsjaelland.dk](http://www.regionsjaelland.dk)

**Sagsnr.:**

EMN-2020-32563

**Matr.nr.**

8b Vinstrup By, Sdr. Asmindrup og 9aæ, 9bd og 9f Igelsø By, Kvanløse

**Sagsbehandler**

Ann Sofie Krogh Hedemann

93 56 64 35

[ahedem@regionsjaelland.dk](mailto:ahedem@regionsjaelland.dk)



*Foto 1: Det ansøgte areal set nede fra den aktive grusgrav.*



*Foto 2: Udvidelse fra 2016 op imod det nuværende ansøgte areal.*



*Foto 3: Aktiv grusgrav set oppe fra det ansøgte areal.*



*Foto 4: Nåletræsplantagen på det ansøgte areal.*



Foto 5: Grusvej igennem det ansøgte areal.



Foto 6: Grænsen til det ansøgte areal på højre side.

Har I har spørgsmål til dette brev, er I velkomne til at kontakte mig på telefon 93 56 64 35.

Venlig hilsen

*Ann Sofie Krogh Hedemann*  
*Biolog*

**Behandling af personoplysninger**

I forbindelse med regionens behandling af sagen kan der ske behandling af personoplysninger. Ifølge persondataloven har den person, som oplysningerne vedrører ret til indsigt i disse oplysninger. Se mere om persondataloven og rettigheder efter loven på [www.datatilsynet.dk](http://www.datatilsynet.dk)

## Notat fra besigtigelse den 11. maj 2023

Region Sjælland har den 11.05.2023 været på besigtigelse af det ansøgte areal på matr.nr. 9az og 9f Igelsø By, Kvanløse og 8b Vinstrup By, Sdr. Asmindrup. Maglesøvej 77 og 79, 4300 Holbæk.

Ved besigtigelsen deltog Fanny Juul Grabmayr og Ann Sofie Hedemann fra Region Sjælland.

*Formålet med besigtigelsen var at undersøge det ansøgte areal for forekomsten af bilag IV-arten markfirben samt at besigtige de tilstødende arealer og samlet lave en vurdering af hvorvidt arealerne er egnet yngle-/ rasteområder for markfirben og andre bilag IV-arter. Herudover var formålet også at få et indtryk af arealets øvrige naturindhold og fysiske beskaffenhed. Besigtigelsen foregik ved middagstid med solskin.*

*En del af det ansøgte areal er aktiv grusgrav og fremstår derfor rå, næringsfattig og kuperet i terræn med stejle skrånninger og materialebunker (foto 4, 7 og 8) (location C og E). Den del af det ansøgte areal, som ikke er aktiv grusgrav, bliver i dag anvendt som nåletræsplantage. Herudover er dele af den aktive grusgrav begyndt at blive efterbehandlet.*

*I skrænterne i den nordlige og vestlige del af graven er der digesva-  
ler (foto 5) (location A og C).*

*I den nordlige del af den aktive grusgrav er der skrænter, som ikke har været rørt med maskiner i en længere periode. Her er der syd-  
vendte skrånninger med lav vegetationen og bare jordpletter (foto 3  
og 7) (location B til D). Der blev ved besigtigelsen ikke set nogen bilag  
IV-arter, herunder markfirben. Det ansøgte areal vurderes dog del-  
vis, at være egnet yngle- / rasteområde for bilag IV-arten markfir-  
ben. Region Sjælland bemærker at der vil blive foretaget 2 yderligere  
besigtigelser for at eftersøge markfirben på det ansøgte areal.  
Syd for det ansøgte arealer (ca. 800 meter væk) er der, senest i år  
2021, foretaget NOVANA registrering, hvor der er fundet markfir-  
ben.*

*I forhold til øvrige bilag IV-arter vurderes arealet ikke at være egnet yngle- /rasteområde.*

Dato: 15.05.2023

**Regional Udvikling  
Bæredygtig Udvikling**

Alléen 15

4180 Sorø

Tlf.: 70 15 50 00

[naturmiljo@regionsjaelland.dk](mailto:naturmiljo@regionsjaelland.dk)

[www.regionsjaelland.dk](http://www.regionsjaelland.dk)

**Sags.nr.:**

EMN-2020-32563

**Matr.nr.**

9az og 9f Igelsø By, Kvanløse

8b Vinstrup By, Sdr. Asmindrup

**Sagsbehandler**

Ann Sofie Hedemann

93 56 64 35

[ahedem@regionsjaelland.dk](mailto:ahedem@regionsjaelland.dk)

Herunder billeder fra besigtigelsen.



Foto 1: Oversigtskort over det ansøgte areal og hvor billederne er taget.



Foto 2: Sydøst vendt skrænt (A)



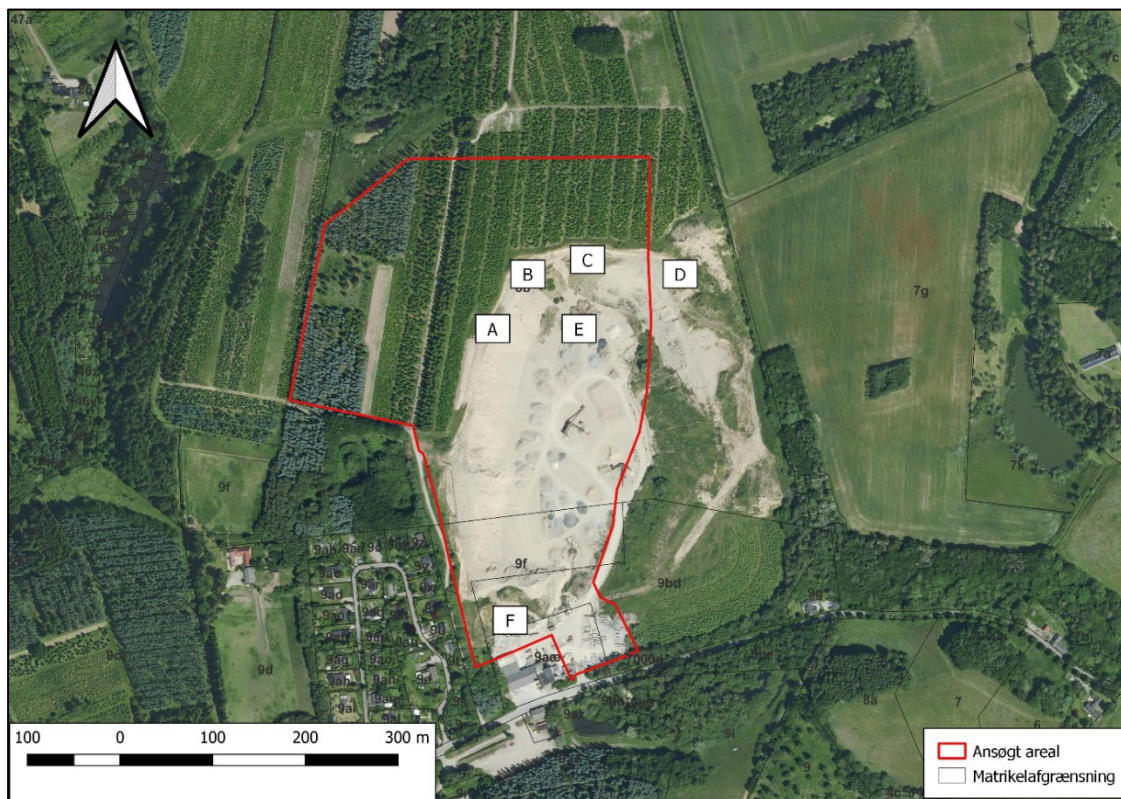

Foto 3: Den nordlige del af det ansøgte areal set fra vest (B)



Foto 4: Den aktive grusgrav set fra nord (C)



Foto 5: Digesvaler i skrænterne i den nordlige del af grusgraven (C)



Foto 6: Den nordlige del af det ansøgte set fra øst (D)



Foto 7: Den nordlige del af den aktive grusgrav set fra bunden af graven (E)



Foto 8: Den vestlige skrænt i den vestlige del af den aktive grusgrav (E)



Foto 9: Den sydlige del af den aktive grusgrav (F)

Har I har spørgsmål til dette brev, er I velkomne til at kontakte mig på telefon 93 56 64 35.

*Venlig hilsen*

Ann Sofie Hedemann  
Konsulent

Kopi til: Holbæk Kommune, [rikep@holb.dk](mailto:rikep@holb.dk)

**Behandling af personoplysninger**

I forbindelse med regionens behandling af sagen kan der ske behandling af personoplysninger. Ifølge persondataloven har den person, som oplysningerne vedrører ret til indsigt i disse oplysninger. Se mere om persondataloven og rettigheder efter loven på [www.datatilsynet.dk](http://www.datatilsynet.dk)

Igelsø Grusgrav  
Maglesøvej 77 og 79  
4300 Holbæk

## Besigtigelsesnotat

Region Sjælland har den 06.07.2023 været på besigtigelse af det ansøgte areal på matr.nr. 9az og 9f Igelsø By, Kvanløse og 8b Vinstrup By, Sdr. Asmindrup. Maglesøvej 77 og 79, 4300 Holbæk.

Ved besigtigelsen deltog Marco Lund og Luna Bjørneboe fra Holbæk Kommune samt Fanny Grabmayr og Ann Sofie Hedemann fra Region Sjælland.

*Formålet med besigtigelsen var at undersøge det ansøgte areal for forekomsten af bilag IV-arten markfirben samt at besigtige de tilstødende arealer og samlet lave en vurdering af hvorvidt arealerne er egnede yngle-/ rasteområder for markfirben og andre bilag IV-arter. Herudover var formålet også at få et indtryk af arealets øvrige naturindhold og fysiske beskaffenhed. Besigtigelsen foregik ved middagstid med solskin og en del vind.*

*En del af det ansøgte areal er aktiv grusgrav og fremstår derfor rå, næringsfattig og kuperet i terræn med stejle skrånninger og materialebunker (foto 2-5) (location A til D). En del af den aktive grusgrav er begyndt at blive efterbehandlet.*

*I den nordlige del af den aktive grusgrav er der skrænter, som ikke har været rørt med maskiner i en længere periode. Her er der sydvendte skrånninger med lav vegetationen og bare jordpletter (foto 2-5) (location A til D). Der blev ved besigtigelsen ikke observeret nogen bilag IV-arter, herunder markfirben. Det ansøgte areal vurderes dog delvis, at være egnede yngle- / rasteområde for bilag IV-arten markfirben. Region Sjælland bemærker at der vil blive foretaget 1 yderligere besigtigelse i august måned, for at eftersøge markfirben på det ansøgte areal.*

*Syd for det ansøgte arealer (ca. 800 meter væk) er der, senest i år 2021, foretaget NOVANA registrering, hvor der er fundet markfirben.*

*I forhold til øvrige bilag IV-arter vurderes arealet ikke at være egnede yngle- / rasteområde.*

Dato: 13.07.2023

**Regional Udvikling  
Bæredygtig Udvikling**

Alléen 15  
4180 Sorø  
Tlf.: 70 15 50 00  
[naturmiljo@regionsjaelland.dk](mailto:naturmiljo@regionsjaelland.dk)  
[www.regionsjaelland.dk](http://www.regionsjaelland.dk)

**Sagsnr:**  
EMN-2020-32563

**Matr.nr.**  
8b Vinstrup By, Sdr. Asmindrup  
9az og 9f Igelsø By, Kvanløse

**Sagsbehandler**  
Ann Sofie Hedemann  
93 56 64 35  
[ahedem@regionsjaelland.dk](mailto:ahedem@regionsjaelland.dk)

Har I spørgsmål til dette brev, er I velkomne til at kontakte mig på telefon 93 56 64 35.

Venlig hilsen

*Ann Sofie Hedemann*  
Konsulent

Kopi til: *Holbæk Kommune*, [rikep@holb.dk](mailto:rikep@holb.dk)

### Behandling af personoplysninger

I forbindelse med regionens behandling af sagen kan der ske behandling af personoplysninger. Ifølge persondataloven har den person, som oplysningerne vedrører ret til indsigt i disse oplysninger. Se mere om persondataloven og rettigheder efter loven på [www.datatilsynet.dk](http://www.datatilsynet.dk)

## Bilag



Foto 1: Oversigtskort over det ansøgte areal og lokationer over hvor billederne er taget.



Foto 2: Den nordlige del af det ansøgte areal set fra vest (A).

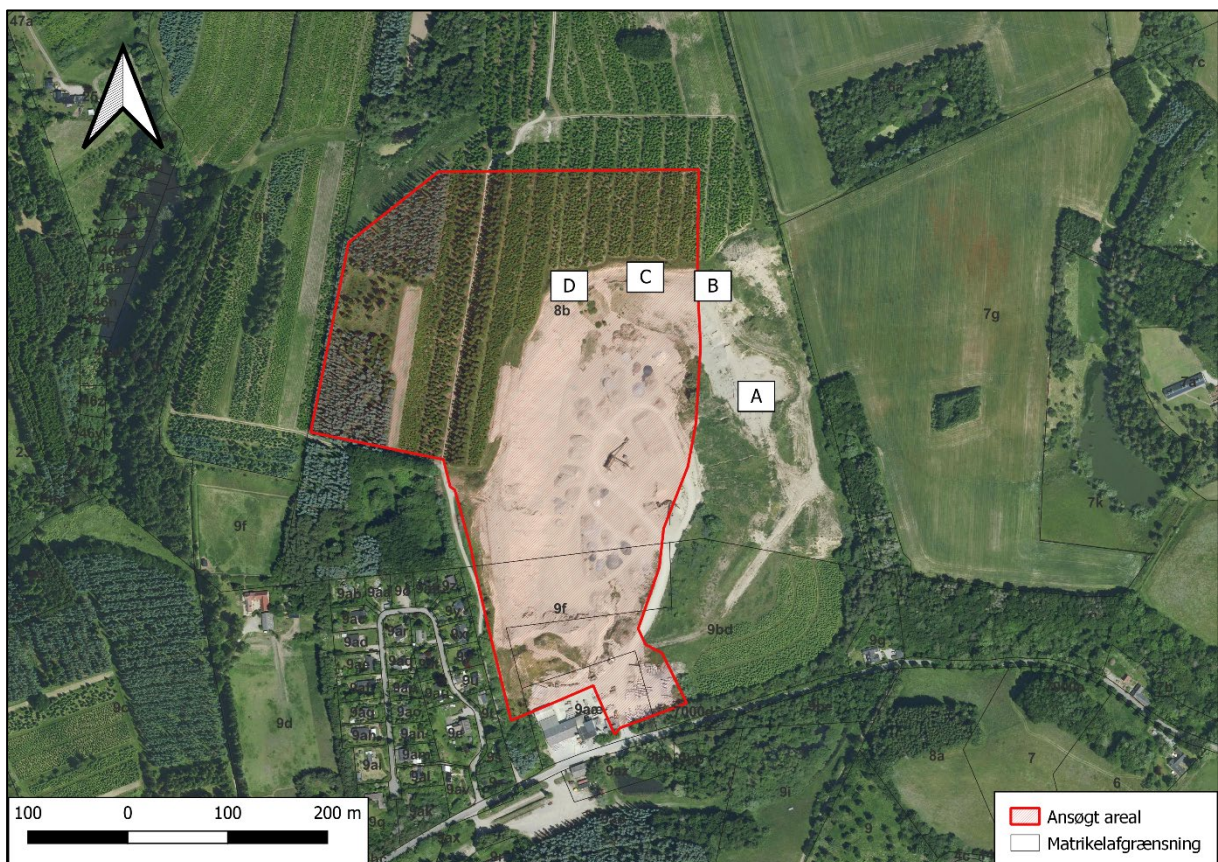

Foto 3: Et eksempel på vegetationsdækket i den nordlige del af det ansøgte areal (B).



Foto 4: Skred i den nordlige del af det ansøgte areal (C).



Foto 5: Den nordvestlige del af det ansøgte areal (D).



Igelsø Grusgrav  
Maglesøvej 77 og 79  
4300 Holbæk

## Besigtigelsesnotat

Region Sjælland har den 16.08.2023 været på besigtigelse af det ansøgte areal på matr.nr. 9az og 9f Igelsø By, Kvanløse og 8b Vinstrup By, Sdr. Asmindrup. Maglesøvej 77 og 79, 4300 Holbæk.

Region Sjælland var repræsenteret af Michael Sode og Ann Sofie Hedemann.

*Formålet med besigtigelsen var at undersøge det ansøgte areal for forekomsten af bilag IV-arten markfirben samt at besigtige de tilstødende arealer og samlet lave en vurdering af hvorvidt arealerne er egnede yngle-/ rasteområder for markfirben og andre bilag IV-arter. Herudover var formålet også at få et indtryk af arealets øvrige naturindhold og fysiske beskaffenhed.*

*Besigtigelsen foregik ved middagstid med solskin, delvist skyet og en frisk brise.*

*Besigtigelsen er den tredje besigtigelse efter markfirben i området og her i august måned vil der være stor sandsynlighed for at observere unge individer, hvis arten findes i området. Inden besigtigelsen blev der gjort et stop ved Maglesø, hvor der tidligere har været registreret markfirben. Her blev der observeret 1 juvenil markfirben, der solbadede på stien ned til Maglesø (lokation X) (foto 2).*

*Region Sjælland vurderer derfor, at hvis der findes en population af markfirben i Igelsø Grusgrav, var chancerne for at finde dem denne dag, gode.*

*Der blev ved besigtigelsen ikke observeret nogen bilag IV-arter, herunder markfirben, på det ansøgte areal. Den nordlige del af det ansøgte areal vurderes dog, at være egnede biotop markfirben, da der er sydvendte varme skrænter og sandet bund med vegetationsfrie pletter. Sammenholdt med denne vurdering og afstanden til fundet af markfirben ved Maglesø, bemærker Regionen, at det er sandsynligt at markfirben kan indvandre på det ansøgte areal over tid. På baggrund af de 3 besigtigelser Region Sjælland har foretaget i maj, juli og august, vurderes der ikke at være forekomst af markfirben på arealet.*

Dato: 18.08.2023

**Regional Udvikling  
Bæredygtig Udvikling**

Alléen 15

4180 Sorø

Tlf.: 70 15 50 00

[naturmiljo@regionsjaelland.dk](mailto:naturmiljo@regionsjaelland.dk)

[www.regionsjaelland.dk](http://www.regionsjaelland.dk)

**Sagsnr.:**

EMN-2020-32563

**Matr.nr.**

8b Vinstrup By, Sdr. Asmindrup  
9az og 9f Igelsø By, Kvanløse

**Sagsbehandler**

Ann Sofie Hedemann

93 56 64 35

[ahedem@regionsjaelland.dk](mailto:ahedem@regionsjaelland.dk)

Har I spørgsmål til dette brev, er I velkomne til at kontakte mig på telefon 93 56 64 35.

Venlig hilsen

*Ann Sofie Hedemann*  
*Konsulent*

Kopi til: *Holbæk Kommune*, [rikep@holb.dk](mailto:rikep@holb.dk)

**Behandling af personoplysninger**

I forbindelse med regionens behandling af sagen kan der ske behandling af personoplysninger. Ifølge persondataloven har den person, som oplysningerne vedrører ret til indsigt i disse oplysninger. Se mere om persondataloven og rettigheder efter loven på [www.datatilsynet.dk](http://www.datatilsynet.dk)

## Bilag



Foto 1: Oversigtskort over det ansøgte areal og lokationer.



Foto 2: Markfirben fundet ved parkeringspladsen, ved Maglesø (X).

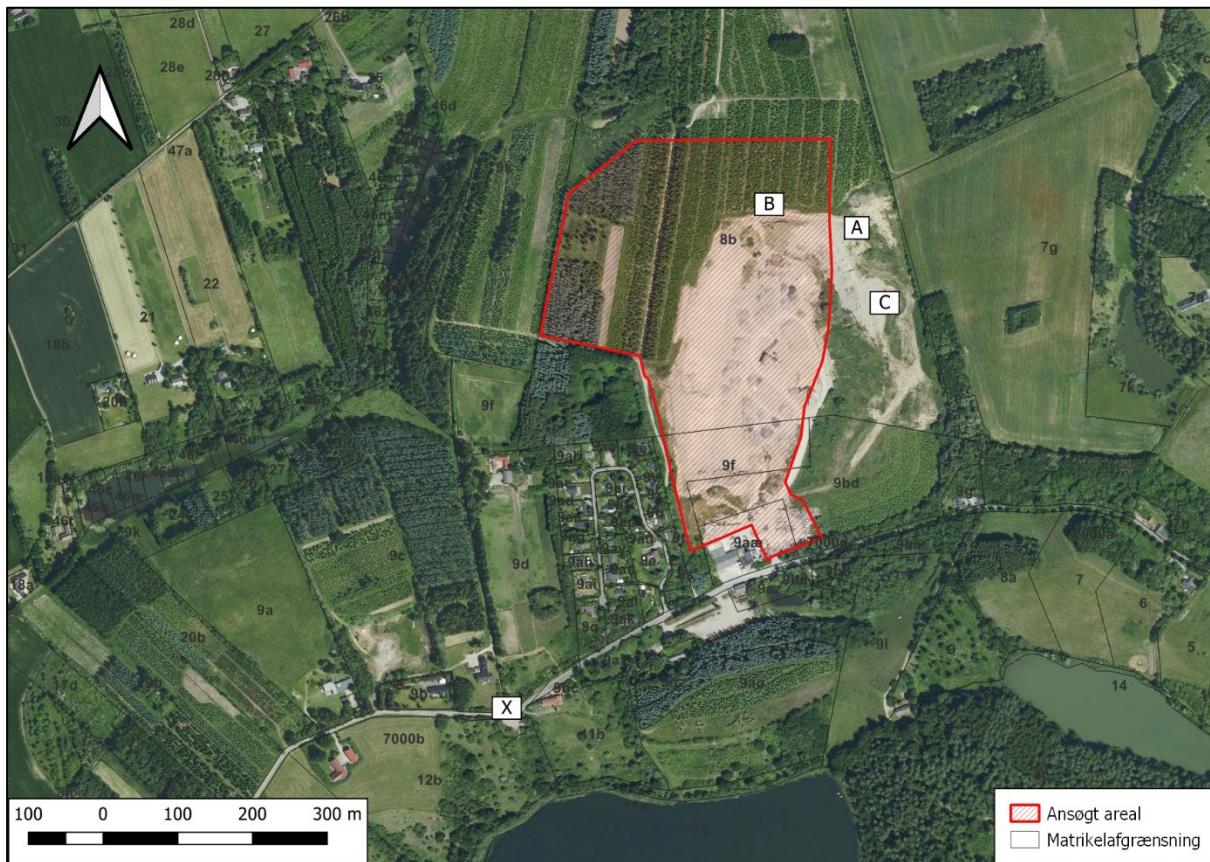

Foto 3: Et eksempel på vegetationsdækket i den nordlige del af det ansøgte areal (B).



Foto 4: Et eksempel på vegetationsdækket i den nordlige del af det ansøgte areal (C)

## **Bilag 7 - Høringsvar**

**Fra:** [Rikke Planeta Kepp](#)  
**Til:** [Ann Sofie Krogh Hedemann](#)  
**Cc:** [Lotte Højgaard](#); [Frej Faurschou Hastrup](#); [Dorte Harbo Jensen](#); [Karen Fentz Østergaard](#)  
**Emne:** Holbæk Kommunes partshøringssvar til udkast til råstoftilladelse i Igelsø Grusgrav. EMN-2020-32563  
**Dato:** 1. december 2023 12:17:24

---

## **Til Region Sjælland; Ann Sofie Hedemann**

Tak for udkastet til endelige tilladelse i Igelsø Grusgrav, som I har sendt i partshøring. Hermed sender vi Holbæk Kommunes partshøringssvar. Svarerne ses herunder:

## **Ejerforhold**

Først i udkastet fremgår det, at matr. nr. 8b er ejet boet efter Niels Bach Nielsen. Det ejes også af Inga Marie Schandorff Nielsen. Det fremgår dog ikke at udkastet. Det bør tilrettes.

## **Natur**

Vores høringssvar af 12. december 2022 vedr. naturforhold er ikke indarbejdet i udkast til tilladelse. Vi henviser til dette høringssvar og har yderligere bemærkninger om følgende:

### **Efterbehandlingsplan**

Overordnet set efterspørger Holbæk Kommune en efterbehandlingsplan der beskriver hvordan arealet skal fremstå, når reetableringen er gennemført. Holbæk Kommune ønsker at arealet efterbehandles til et naturområde.

Efterbehandlingsplanen i afsnit 3.1.10 og bilag 1 og 2 beskriver og sikrer ikke grundigt nok hvordan arealet skal efterbehandles. Holbæk Kommune ønsker at det er sat tydelige vilkår til hvilke arealer, hvor der ikke tilføres overjord eller muld efterfølgende. Dette kan f.eks. være vilkår minimumsarealer eller henvisning til et område på et kort. I bilagene og afsnit 3.1.2.2 er kun beskrevet skræntanlæg, men ikke hvor overjord og muld placeres.

Holbæk Kommune anbefaler at mulddepoter, der er oplagt i forbindelse med afgravning af overjord, nedlægges i et begrænset område, så størstedelen af grusgraven kan fremstå med grusede næringsfattige skrænter. Her anbefales det at nedlægning af muldjorden placeres i grusgravens mindst lyseksponeerede dele (nord-og østvendte skrænter).

Holbæk Kommune ønsker yderligere at der stilles vilkår om at der ikke må bruges gødning og pesticider, og arealet ikke må beplantes eller tilså med græs eller lignende. Dette for at arealet kan henligge til naturlig succesion mod overdrevsnatur.

Vilkår kunne lyde som følgende:

- Der må ikke foretages gødskning, sprøjtning, omlægning eller særskilt jordbehandling, jordforbedring, såning eller plantning af arealet.

Der står i afsnit 3.1.2.4 at indskiftning kun kan ske med tilladelse fra Regionen. I bilag 1 (efterbehandlingsplanen) er der skitseret indskiftning. Det er derfor uklart af afgørelsen om der vil ske indskiftning eller ej. Det vil være at foretrække om Region Sjælland i vurderingen tydeligt beskriver, at indskiftning ikke tillades, på trods af efterbehandlingsplanens oplysninger. Efterbehandlingsplanen bør opdateres i den endelige afgørelse, så der ikke fremgår indskiftning

på bilaget.

### **Beskyttede søer**

Vi gør opmærksomme på at de to nærtliggende § 3-beskyttede søer, vi har beskrevet i høringssvar af 12. december 2022, ikke er beskrevet i udkast til tilladelse, og der ikke er beskrevet hvordan man undgår påvirkning af disse. Der bør tilføjes vilkår herom. Vi henviser yderligere til vores høringssvar af 12. december 2022.

### **Beskyttet sti**

I graveområdet går en sti, som er beskyttet efter Naturbeskyttelseslovens §26. Stien er en bred grusvej, som man både kan cykle og gå på. Denne sti er ikke beskrevet i udkast til tilladelse. Hvis man vil nedlægge en sti, skal dette anmeldes til Holbæk Kommune jf. NBL 26a stk. 1. Holbæk Kommune kan give tilladelse til at nedlægge vejen hvis der findes et, efter kommunens vurdering, brugbart alternativt stiforløb og at ejeren af ejendommen er indstillet på at lade det alternative stiforløb tinglyse på ejendommen. Holbæk kommune skal svare en ansøgning om nedlæggelse af stien efter §26 inden for 4 uger fra modtagelsesdato. Holbæk Kommune ønsker at dette tydeliggøres i indvindingstilladelsen. Det kunne fremgå af afsnit 5.6 – øvrige interesser. Vi henviser igen til vores høringssvar af 12. december 2022.

### **Bilag IV-arter**

Der står i afsnit 6 følgende:

Særligt i forhold til bilag IV-arter er det Region Sjællands vurdering, at der på det ansøgte areal ikke er konkrete eller egnede yngle- eller rastesteder for markfirben eller andre bilag IV-arter.

Der står dog i Regionens eget notat fra besigtigelsen den 11. maj 2023, at det ansøgte areal vurderes delvis, at være egnet yngle- / rasteområde for bilag IV-arten markfirben. Der bør være en overensstemmelse imellem tilsynets vurdering og vurderingen i afgørelsen og evt. tilhørende vilkår.

### **Landzone**

Afsnit 3.1.22 og afsnit 3.1.27 - Vi bemærker, at der er taget hensyn til det beskyttede dige, der ligger det vestlige skal mod matr.nr. 9k Vinstrup By, Sdr. Asmindrup. Både i forhold til gravekant og i forhold til at der ikke må ske oplag af overjord eller materialer. Det er rigtig fint.

Afsnit 3.1.2.7 - Vi bemærker, at oplag af materialer og overjord skal ske inden for graveområdet. Det er rigtig fint. Vi vil dog bede Regionen om at sikre, at bestemmelsen overholdes, at der i forbindelse med tidligere gravninger er sket oplag af overjord uden for graveområdet. Vi ønsker ikke, at den nye overjord som afrømmes placeres oven på det tidligere afrømmede overjord.

Afsnit 3.1.8 - Vi bemærker, at der er indsat et vilkår om at der må opsættes lysmaster i grusgraven, på trods af at der ikke er ansøgt om opsætning af lystmaster. Der er ingen øvre grænse på hvor høje lysmasterne må være, jf. vilkåret men hvis de er over 4 m, skal lyskilden være nedadrettet og afskærmet. Det vilkår er vi rigtig kede af. Som udgangspunkt, bør der ikke opsættes lysmaster i det åbne land, da det har en stor og negativ indvirkning på det omkringliggende landskab. Specielt på denne ejendom er det uheldigt, da ejendommen grænser op til et område, som er omfattet af en landskabsfredning. Vi vil samtidig stille spørgsmålstejn ved, om Regionen har hjemmel til at tilladelse lysmaster, idet vi mener, at det vil kræve en landzonetilladelse på linje med andet udstyr i grusgraven. Vores vurdering er, at der kun bør

stillet vilkår om forhold som der ansøges om, så der ikke åbnes op for andet end det ansøgte.

## **Grundvand**

Vi stiller os undrende over for, at der stilles vilkår til gravning under grundvandsspejl når det ikke er en del af tilladelsen. De vilkår der tænkes på er: 3.1.2.1 (*hvor der fastsættes en grænse til gravning under grundvandsspejl*) samt 3.1.7.3 (*hvor der sættes vilkår om brug af oliesokker ved gravning under grundvandsspejl*) samt i vurderingens afsnit: 5.2.5. Ved at medtage disse standartvilkår, kan ejer og råstofindvinder få den tanke, at gravning under grundvandsspejl alligevel er en mulighed. Vilkårene bør være målrettet den konkrete ansøgning.

## **Vej forhold**

Vi har følgende spørgsmål:

1. Hvad er forventningen til årsdøgnstrafik til og fra grusgraven?
2. Forekommer der nævneværdige variationer i løbet af året, altså køres der hele året?
3. Hvilke størrelser lastbiler forventes anvendt?

## **Afsluttende bemærkning**

På baggrund af, at vores tidligere høringssvar fra den 12. december 2022 ikke er medtaget i udkastet til den endelige tilladelse, vil vi bede om, at få udkastet til gennemlæsning, når I har forholdt jer til partshøringssvarene.

Er der uddybende spørgsmål til vores partshøringssvar svarer vi gerne.

Med venlig hilsen

### **Rikke Planeta Kepp**

Naturgeograf

Telefon: 72362516 • 72362516

E-mail: rikep@holb.dk



### **Holbæk Kommune**

Vækst og Bæredygtighed • Natur og Miljø

Kanalstræde 2 • 4300 Holbæk





Region Sjælland  
Enhed for råstoffer  
[naturmiljo@regionsjaelland.dk](mailto:naturmiljo@regionsjaelland.dk)

Att.: Ann Sofie Hedemann

## Hørings svar fra Fors - Udkast til tilladelse om råstofindvinding i Igelsø Grusgrav – Udkast til tilladelse om råstofindvinding i Igelsø Grusgrav

30-11-2023

Fors Vand Holbæk A/S' (Herefter: Fors) hørings svar til Tilladelse til råstofindvinding Igelsø grusgrav 2023, Vinstrupvej 17b, 4390 Vip-perød og Maglesøvej 77 og 79, 4300 Holbæk. Sagsnummer EMN-2020-32563

Kontakt  
+45 70 20 20 66  
[fors@fors.dk](mailto:fors@fors.dk)  
[fors.dk](http://fors.dk)

Ring til os  
Man–Tor: 09–15  
Fre: 09–14

CVR: 33 03 28 38

Fors skal indledningsvist takke for at få muligheden for at afgive hørings svar.

Området hvor der søges tilladelse til råstofindvinding, er af stor betydning for Fors, da det ligger indenfor indvindingsoplandet til Fors' kildepladser, Vallestrup (indvindingstilladelse 450.000 m<sup>3</sup>/år) og Hellestrup (450.000 m<sup>3</sup>/år), samt en planlagt kildeplads, Havreholm (500.000 m<sup>3</sup>/år), der ligger kun 1,5 km nord for råstofindvindingsområdet. Desuden ligger råstofindvindingsområdet indenfor et område med særlige drikkevandsinteresser. Graveområdet ligger umiddelbart opstrøms for de tre ovennævnte kildepladser, hvilket betyder at grundvandsstrømningen i det primære magasin, løber mod nord, fra graveområdet mod kildepladserne.

Fors er derfor glade for at se at tilladelsen tager højde for de vandforsyningsinteresser der er i området, både i forhold til den planlagte drift af råstofgraven, samt efterbehandling af råstofgraven.

Fors har derfor ingen yderligere kommentarer til tilladelsen.

Venlig hilsen

Martin Olsen  
Vandplanlægger

**Fra:** [Natur Miljø](#)  
**Til:** [Ann Sofie Krogh Hedemann](#)  
**Emne:** VS: Høringssvar vedrørende tilladelse til udvinding i Igelsø Grusgrav  
**Dato:** 7. november 2023 12:56:36

---

-----Oprindelig meddelelse-----

Fra: [magleso@ingenis.dk](mailto:magleso@ingenis.dk) [<mailto:magleso@ingenis.dk>]  
Sendt: 6. november 2023 15:06  
Til: Natur Miljø <[naturmiljo@regionsjaelland.dk](mailto:naturmiljo@regionsjaelland.dk)>  
Cc: [REDACTED] <[REDACTED]>; [REDACTED] <[REDACTED]>  
Emne: Høringssvar vedrørende tilladelse til udvinding i Igelsø Grusgrav

Forsigtig: Ekstern mail

Jeg skriver på vegne af Grundejerforeningen Maglesø, som repræsenterer Maglesøvej 11-75.

Vi har en række ting som vi mener bør indarbejdes i tilladelsen for at sikre at vi ikke påføres urimelige gener og risici af råstofindvindingen.

Vi har følgende kommentarer:

#### 3.1.2.7 Jord og materialeoplæg

Vi er tilfredse med kravene, men vil gerne vide om det også har konsekvenser for oplaget af jord/grus øst for det ansøgte område, da højden her er betragteligt større end 5 m over terræn? Det hjælper jo ikke at der er fornuftige krav til graveområdet, hvis jorden bare placeres lige udenfor.

3.1.7.5 Gødningsstoffer og sprøjtemidler Udenfor tilladelsesområdet, i den gamle del af grusgraven er der etableret juletræsplantage i modstrid med den oprindelige efterbehandlingsplan. Gælder forbuddet mod gødning og sprøjtning også her?

Generelt:

Sti fra Maglesø til Vinstrup

Stien fra Maglesø til Vinstrup ser ud til at blive fjernet. Vi ønsker at der etableres en alternativ sti så det fortsat er muligt at cykle til Vinstrup og videre til Holbæk, da man derved kan undgå det stykke af vej 57 som ikke har cykelsti. Dette ønske blev fremført i vores indledende kommentar og det fremgår ikke af tilladelsen om der etableres et meningsfuldt alternativ i graveperioden.

Reetablering

På den del af grusgraven (udenfor det ansøgte område) som er reetableret er der etableret juletræsplantage. Det er i modstrid med betingelserne om at reetableringen skal ske som rekreativt område. Der er også oplagret store mængder materiale lige øst for det ansøgte område i niveau væsentligt over naturligt terræn. Vi mener at tilladelsen bør tage stilling til hele terrænet som der er grusgrav på og ikke blot den ansøgte udvidelse. Den del af grusgraven der ligger udenfor den ansøgte udvidelse er ikke reetableret i overensstemmelse med de oprindelige betingelser og det er ikke acceptabelt at der bliver tildelt en ny tilladelse når kravene i tidligere tilladelse ikke er overholdt.

På vegne af grundejerforeningen

[REDACTED]  
Maglesøvej 29  
4300 Holbæk

Maglesø Plantage v/Ebbe Bach Nielsen  
Maglesøvej 7  
4300 Holbæk

Dato: 28. maj 2024  
Sagsb.: Kasper Thor  
Sagsnr: 24000251  
Dir.tlf.: 72365103  
E-mail: kthor@holb.dk

## Afgørelse efter naturbeskyttelsesloven om nedlæggelse af skovvej

Holbæk Kommune har d. 6. maj 2024 modtaget ansøgning om nedlæggelse af skovvej i forbindelse med udvidelse af Igelsø grusgravs graveområde. Ansøgning er indgivet af Landskabsarkitekt Anders Holm fra AART som repræsentant for virksomheden Wewers, der står for driften af Igelsø grusgrav og ejeren af Maglesø Plantage, Ebbe Bach, hvori skovvejen er beliggende.



På luftfoto t.v. er de ca. 310 m. af skovvejen, der ønskes nedlagt, markeret med rød streg.

Den blå streg viser det alternative tracé, der har en længde på ca. 500 m. og således er ca. 190 m. længere end stykket, der ønskes nedlagt.

Skovvejen går fra landsbyen Vinstrup mod nord igennem Maglesø plantage til Maglesøvej mod syd. Skovvejen går forbi et sommerhusområde med ca. 32 sommerhuse, der er beliggende syd for Maglesø Plantage og vest for Igelsø Grusgrav. Se oversigtskort over området på bilag 2.

Se flere detaljer på kortbilag 1.

## Afgørelse

Kommunen har afgjort:

- At skovvejen har væsentlig rekreativ betydning.
- At den alternative vejføring er et tilfredsstillende alternativ til den del af skovvejen, der er ansøgt til nedlæggelse.
- At nedlæggelse af delen af skovvejen, der er ansøgt om, kan tillades såfremt nedenstående vilkår bliver imødekommet.

Afgørelsen er truffet i medfør af naturbeskyttelseslovens § 26a, stk. 3.

## Vilkår:

Kommunen stiller som vilkår for tilladelsen til at nedlægge del af skovvejen at:

- Den nye, alternative vej/sti skal være etableret i sin helhed, inden den aktuelle del af skovvejen nedlægges.
- Den alternative vej/sti skal kunne benyttes af både gående og cyklister i lighed med den eksisterende vej/sti. Stien skal etableres som en befæstet vej/sti i minimum 2 meters bredde og med rabatter, så færdsel ikke hindres eller besværliggøres.
- Matrikelejer er ansvarlig for at vedligeholde den nye vej/stistrækning på en måde så lovlig færdsel ikke hindres eller besværliggøres.
- Matrikelejer skal give besked til kommunens naturafdeling på mail [natur@holb.dk](mailto:natur@holb.dk), når det alternative vejforløb er anlagt, hvorpå kommunen vil foretage en besigtigelse.
- Matrikelejer skal sørge for skiltning, der viser det alternative vejforløb for skovens gæster, f.eks. nord og syd for nedlagt strækning.
- Det nye vejforløb tinglyses af kommunen på matrikelejers bekostning.

## Lovgivning

Maglesø Plantage er et skovområde med en størrelse på over 5 hektar, hvorfor skoven er åben for færdsel efter bestemmelserne i naturbeskyttelseslovens § 23.

Den del af skovvejen, der er ansøgt om at nedlægge, har karakter af en permanent, menneskeskabt færdselsbane i overensstemmelse med forarbejderne til naturbeskyttelsesloven. Derfor finder naturbeskyttelseslovens § 26a om nedlæggelse af veje og stier anvendelse.

Det fremgår af naturbeskyttelseslovens § 26 a, stk. 1 at nedlæggelse af gennemgående veje og stier, der fører til forskellige naturtyper, herunder skov, og nedlæggelse af veje og stier, der fører til særlige udsigtspunkter, kulturminde og lignende, tidligst må ske 4 uger efter, at ejeren har givet skriftlig meddelelse herom til kommunalbestyrelsen.

Det følger herefter af § 26a, stk. 2, at såfremt kommunen ikke senest 4 uger efter modtagelsen af meddelelsen har truffet afgørelse om at ville foretage en nærmere vurdering af stiens rekreative betydning, kan den nedlægges.

Kommunen kan i medfør af § 26a, stk. 3, træffe afgørelse om, at stien ikke må nedlægges, hvis den har væsentlig, rekreativ betydning, og såfremt der ikke findes eller etableres tilfredsstillende, alternative adgangsmuligheder.

Af lovbemærkningerne til naturbeskyttelseslovens §26 a fremgår, at der ved vurderingen af, om en vej eller sti har væsentlig rekreativ betydning, ikke alene lægges vægt på, hvor mange der benytter den, men at bedømmelsen heraf må bero på en konkret vurdering af den rekreative betydning, de alternative adgangsmuligheder og af de omstændigheder, der ligger til grund for ønsket om nedlæggelse.

Endvidere gælder § 66 som fastslår, at vilkår, der knyttes til en tilladelse, er bindende for ejere og indehavere af andre rettigheder over ejendommen uden hensyn til, hvornår retten er stiftet.

Kommunen kan som myndighed på ansøgerens bekostning lade betingelser af varig interesse tinglyse på den pågældende ejendom

## Kommunens vurdering

### Skovvejens rekreative værdi

Skovvejen er en vigtig rekreativ forbindelse, idet den løber ca. 1 km i nord-sydgående retning fra Vinstrup Landsby gennem Maglesø Plantage til Maglesø- og Brorfeldeområdet, som jf. kommuneplanen er væsentlige rekreative områder. Ligeledes understøtter skovvejen, at beboere i Maglesø sommerhusområde har mulighed for at benytte Maglesø plantages skovområde nord for sommerhusområdet rekreativt. Skovvejen er i sin helhed en central del af vejnettet i skoven med forbindelse til skovens øvrige sti- og vejnetværk.

Brorfeldeområdets rekreative betydning fremgår af kommuneplanen<sup>1</sup>, hvor man også kan se, at skovvejen gennem Maglesø Plantage udgør en forbindelse til besøgsområdet Brorfelde fra oplandet mod nord. Skovvejens rekreative potentiale understreges yderligere i Holbæk Kommunes stiplan<sup>2</sup>, hvor det på side 93-94 illustreres, at skovvejen har forbindelse til rekreative stier og ruter i lokalområdet.

Da skovvejen i Maglesø Plantage således dels har lokal betydning for den rekreative færdsel fra den nærliggende landsby Vinstrup og fra Maglesø sommerhusområde og dels betydning for den rekreative færdsel fra det øvrige opland jf. kommuneplan og stiplan, vurderer kommunen, at skovvejen i sin helhed har en væsentlig rekreativ betydning.

### Strækningen der ønskes nedlagt

Holbæk Kommune har besigtiget området, skovvejen, og strækningen, der ønskes nedlagt, og har konstateret og vurderet følgende:

- Strækningen, der ønskes nedlagt, har en længde på ca. 310 m. Skovvejen har en bredde på ca. 3,5 m. eksklusiv rabat, som findes på begge sider af vejen.
- Terrænet stiger/falder ca. 11. højdemeter på distancen.
- Skovvejen herunder strækningen, der ønskes nedlagt, er egnet til at færdes på til fods og på almindelig cykel.
- Der er ikke forbindelse til andre veje/stier i skoven fra den del af skovvejen, der ønskes nedlagt.

### Alternativt tracé

Holbæk Kommune har besigtiget området hvor den foreslåede alternative nye vej skal anlægges, og har konstateret og vurderet følgende:

Det alternative tracé

- har en længde på ca. 500 m. og er ca. 190 m længere end den eksisterende strækning, der nedlægges.
- er ikke markant forskellig med hensyn til terræn i forhold til den eksisterende strækning.
- går gennem samme slags skovlandskab som den nuværende rute.
- vil give mulighed for gennemgående færdsel fra både syd og nord og understøtter den rekreative funktion i nærområdet og lokalområdet.
- har forbindelse med skovens øvrige sti- og vejsystem på flere punkter langs ruten og understøtter således færdsel til skovens øvrige stisystem.
- giver bedre adgang til skovens øvrige sti- og vejnetværk, end den del af skovvejen, der ønskes nedlagt.

Kommunen vurderer derfor, at ansøger har præsenteret et tilfredsstillende alternativ, såfremt de stillede vilkår observeres og overholdes.

---

<sup>1</sup> <https://kommuneplan2021.holbaek.dk/temaer/sundhed-friluftsliv/stier-og-groenne-omraader/>

<sup>2</sup> [https://planer.holbaek.dk/media/12797/stiplan\\_samlet\\_til\\_netttet.pdf](https://planer.holbaek.dk/media/12797/stiplan_samlet_til_netttet.pdf)

### **Klagevejledning**

Denne afgørelse kan i medfør af naturbeskyttelseslovens § 78 påklages til Natur- og Miljøklagenævnet af dig, samt klageberettigede myndigheder, organisationer og foreninger.

Hvis du ønsker at klage over denne afgørelse, skal klagen være indgivet til Natur- og Miljøklagenævnet senest 4 uger efter, at afgørelsen er meddelt.

Klagen skal indgives skriftligt til Holbæk Kommune via Klageportalen ved at logge på med din NEM-ID på [www.borger.dk](http://www.borger.dk) eller [www.virk.dk](http://www.virk.dk). Der er direkte links til disse steder via forsiden af Natur- og Miljøklagenævnets hjemmeside [www.nmkn.dk](http://www.nmkn.dk), hvor du også finder information om, hvordan man klager via Klageportalen,

En klage er indgivet, når den er tilgængelig for Holbæk Kommune i Klageportalen. Når du klager, skal du betale et gebyr.

Natur- og Miljøklagenævnet skal som udgangspunkt afvise en klage, der kommer uden om Klageportalen, hvis der ikke er særlige grunde til det. Hvis du ønsker at blive fritaget for at bruge Klageportalen, skal du sende en begrundet anmodning til Holbæk Kommune. Kommunen sender derefter din anmodning til Natur- og Miljøklagenævnet, som træffer afgørelse om, hvorvidt din anmodning kan imødekommes.

En eventuel klage har, jf. naturbeskyttelseslovens § 87, stk. 7, opsættende virkning, medmindre Natur- og Miljøklagenævnet bestemmer andet.

Nærværende afgørelse kan, jf. naturbeskyttelseslovens § 88, stk. 1, indbringes for domstolene inden 6 måneder efter, at afgørelsen er meddelt.

Med venlig hilsen

Kasper Thor  
Naturmedarbejder

**Kopi sendt til følgende:**

- Maglesø Plantage v. Ebbe Bach Nielsen, [info@maglesoe-plantage.dk](mailto:info@maglesoe-plantage.dk)
- Wewers v. Leif Christensen, [lc@wewers.dk](mailto:lc@wewers.dk)
- Anders Holm Landskabsarkitekt AART, [anho@aart.dk](mailto:anho@aart.dk)
- Region Sjælland v. Ann Sofie Krogh Hedemann, [ahedem@regionsjaelland.dk](mailto:ahedem@regionsjaelland.dk)
- Danmarks Naturfredningsforening, [dn@dn.dk](mailto:dn@dn.dk)
- Danmarks Naturfredningsforening, Holbæk, [holbaek@dn.dk](mailto:holbaek@dn.dk)
- Friluftsrådet Nordvestsjælland, [nordvestsjælland@friluftsradet.dk](mailto:nordvestsjælland@friluftsradet.dk)
- Naturstyrelsen, [nst@nst.dk](mailto:nst@nst.dk)

**Bilag 1**

Ansøgningen om nedlæggelse af skovvej og stioplæggelse (alternativ stiføring) fra Landskabsarkitekt Anders Holm fra AART som repræsentant for virksomheden Wewers, der står for driften af Igelsø grusgrav og ejeren af Maglesø Plantage, Ebbe Bach, hvori skovvejen er beliggende:



Kortbilag ansøgning  
om stioplæggelse - lc

## Bilag 2

Kort der viser skovvejen i sin helhed fra Vinstrup Landsby mod nord, ned igennem Maglesø plantage og skovvejens placering mellem grusgraven mod øst og sommerhusområdet mod vest. Maglesø kan ses mod syd for området.



Grøn streg: Skovvejens forløb.

Rød streg: Del af skovvejen på ca. 310 m der er ønskes nedlagt.

Blå streg: Forslag til alternativt tracé med en længde på ca. 500 m.