

## Afgørelse om efterbehandling af Kaldred Grusgrav

Dato: 31-08-2022

### Redegørelse

COLAS har ansøgt om ændring af efterbehandlingsplanen for deres grusgrav i Kaldred, Kaldredvej 27, 4593 Eskebjerg (matr.nr. 1d).

I gravetilladelsen er der stillet vilkår om efterbehandling af den sydlige del af grusgraven (3.1.12), med skel til Natura 2000-området i matr. 1c og 1f Kaldred By, Bregninge.

Denne del af grusgraven, der ligger mellem skel og gravesø skal efterbehandles til landareal med padesøer. På efterbehandlingsplanens oversigtskort fremgår fire padesøer. Området skal anlægges med landareal og være minimum 50 meter bredt. Der må ikke udlægges muld eller andet næringsrigt materiale på arealet. På efterbehandlingsplanen er lavvandssøerne indtegnet langs hele den sydlige afgrænsning.

COLAS ønsker at indvinde så mange råstoffer som muligt i graven. Dette medfører, at der kun vil være få materialer tilbage til etablering af den opbyggede zone beskrevet i tilladelsens afsnit 3.1.12. COLAS har derfor ansøgt Region Sjælland om tilladelse til at indvinde indtil 15 m fra skellet mod syd, inden for en ca. 450 m strækning, hvor der således ikke etableres fuld opbygget zone med lavvandssøer som beskrevet i efterbehandlingsplanen (se bilag med ny efterbehandlingsplan).

### Regional Udvikling

#### Miljø & Ressourcer

Alléen 15

4180 Sorø

Tlf.: 70 15 50 00

[naturmiljo@regionsjaelland.dk](mailto:naturmiljo@regionsjaelland.dk)

[www.regionsjaelland.dk](http://www.regionsjaelland.dk)

#### Sagsnr:

EMN-2020-32773

#### Sagsbehandler

Troels Land

+45 20 34 25 94

[troch@regionsjaelland.dk](mailto:troch@regionsjaelland.dk)



Oversigt oprindelig efterbehandlingsplan

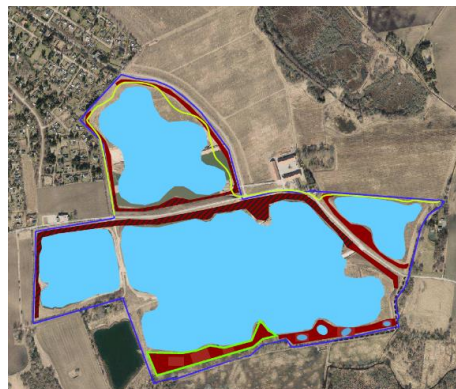

Oversigt ny efterbehandlingsplan

Kalundborg Kommune er blevet anmodet om bemærkninger til ansøgningen d. 7. april 2022 og igen 19. maj 2022. Kalundborg Kommune har ikke indgivet bemærkninger.

### **Afgørelse**

Region Sjælland ændrer vilkår 3.1.12 om efterbehandling af Kaldred Grusgrav, matr.nr. 1d. Der gives tilladelse til, at der mod den sydlige afgræsning af arealet (mod matr. 1c og 1f Kaldred By, Bregninge) efterbehandles til landareal med småsøer. Området med landareal fra skel til den store gravesø skal minimum være 50 meter bredt, med undtagelse af en strækning på 450 m, hvor landarealet minimum skal være 15 m bredt. Der må ikke udlægges muld eller andet næringsrigt materiale på dette areal.

### **Begrundelse**

Ved råstoflovens anvendelse skal der foretages en afvejning af de hensyn, der fremgår af lovens § 3. Region Sjælland har i denne afgørelse fundet, at råstofressourcernes udnyttelse og naturbeskyttelse er de relevante hensyn at afveje.

#### Natur/Natura 2000

Region Sjælland vurderer ikke, at den ændrede efterbehandling vil have konsekvenser for det tilstødende Natura 2000 område. Etablering af lavvandszonen med små søer vil have positiv betydning for naturens spredningsmuligheder i området, men regionen vurderer ikke, at det vil have betydning for beskyttelsen af den eksisterende natur, at der kun etableres lavvandszone om små søer på den ene halvdel af strækningen.

Den vestlige del af arealet, hvor der ikke etableres lavvandszone grænser op til et registreret moseområde. Region Sjælland vurderer ikke, at mosen kan blive påvirket af ændringen, da der ikke ændres på, hvor tæt op til mosen der må indvindes, men kun hvordan arealet efterbehandles. Region Sjælland vurderer heller ikke, at ændringen risikerer at forandre afvandsforholdene til mosen, da gravearealet ligger meget tæt på grundvandspejlet uden overjord, og mosen er grundvandsfødt.

Samtidigt vurderer Region Sjælland, at det iht. forsyningsikkerhed er hensigtsmæssigt at udvinde en så stor mængde råstoffer som muligt, uden at det belaster omgivelserne unødigt.

#### Miljøvurdering (VVM)

Ansøger har ikke indsendt ansøgning om screening efter miljøvurderingsloven. Region Sjælland vurderer ikke, at ændringen er screeningspligtig, da ændringen ikke vurderes at kunne få væsentlig skadelig indvirkning på miljøet i forhold til påvirkning af områdets natur. Regionen vurderer ikke, at der er andre miljøforhold, som kunne blive påvirket af ændringen.

Vurderingen er fortaget ud fra bilag 2 pkt. 13a i bekendtgørelse af lov om miljøvurdering (LBK nr 1976 af 27/10/2021).

### **Høring**

Ansøgningen er sendt i høring til:

- Kalundborg Kommune, Thomas.Hiorth@kalundborg.dk

### **Klagevejledning**

Afgørelsen kan påklages inden 4 uger fra den er offentligt annonceret.

Hvis du ønsker at klage over afgørelsen, kan du klage til Natur- og Miljøklagenævnet. Du klager via Klageportalen, som du finder et link til på forsiden af [www.nmkn.dk](http://www.nmkn.dk). Du logger på via borger.dk eller via virk.dk med NEM-ID. Klagerne sendes gennem Klageportalen til den myndighed, der har truffet afgørelsen. En klage er rettidigt indgivet, når den er tilgængelig for myndigheden i Klageportalen inden kl. 23.59 på den dag, hvor klagefristen udløber. For hver klage du indgiver, skal du betale et gebyr på kr. 500. Du betaler gebyret med betalingskort i Klageportalen.

Natur- og Miljøklagenævnet skal som udgangspunkt afvise en klage, der kommer uden om Klageportalen, hvis der ikke er særlige grunde til det. Hvis du ønsker at blive fritaget for at bruge Klageportalen, skal du sende en begrundet anmodning til den myndighed, der har truffet afgørelse i sagen. Myndigheden videresender herefter anmodningen til Natur- og Miljøklagenævnet, som træffer afgørelse om, hvorvidt din anmodning kan imødekommes.

Vejledning om gebyrordningen kan findes på Natur- og Miljøklagenævnets hjemmeside. Gebyret tilbagebetales, hvis

1. Klagesagen fører til, at den påklagede afgørelse ændres eller ophæves,
2. Klageren får helt eller delvis medhold i klagen, eller
3. Klagen afvises som følge af overskredet klagefrist, manglende klageberettigelse eller fordi klagen ikke er omfattet af Natur- og Miljøklagenævnets kompetence.

Det bemærkes, at hvis den eneste ændring af den påklagede afgørelse er forlængelse af frist for efterkommelse af afgørelse som følge af den tid, der er medgået til at behandle sagen i klagenævnet, tilbagebetales gebyret dog ikke.

### **Klageberettigede**

- Adressaten for afgørelsen.
- Offentlige myndigheder.
- En berørt nationalparkfond oprettet efter lov om nationalparker
- Lokale foreninger og organisationer, som har en væsentlig interesse i afgørelsen.
- Landsdækkende foreninger og organisationer, hvis hovedformål er beskyttelse af natur og miljø.
- Landsdækkende foreninger og organisationer, som efter deres formål varetager væsentlige rekreative interesser, når afgørelsen berører sådanne interesser.
- Enhver med en individuel væsentlig interesse i afgørelsen.

Rettidig klage efter denne lov har opsættende virkning for tilladelsen, medmindre Natur- og Miljøklagenævnet bestemmer andet.

Natur- og Miljøklagenævnets afgørelse kan indbringes for domstolene inden 12 måneder efter, at afgørelsen er meddelt.

### **Kopi af afgørelsen er sendt til:**

- Naturstyrelsen, [nst@nst.dk](mailto:nst@nst.dk)
- Danmarks Naturfredningsforening, [dn@dn.dk](mailto:dn@dn.dk)
- Danmarks Naturfredningsforening i Kalundborg Kommune, [Kalundborg@dn.dk](mailto:Kalundborg@dn.dk)
- Dansk Ornitologisk Forening, [natur@dof.dk](mailto:natur@dof.dk)
- Friluftsrådet [fr@friluftsradet.dk](mailto:fr@friluftsradet.dk)
- Friluftsrådet Kreds Nordvestsjælland [kreds14@friluftsradet.dk](mailto:kreds14@friluftsradet.dk)
- Kalundborg Kommune, [kalundborg@kalundborg.dk](mailto:kalundborg@kalundborg.dk) og [Thomas.Hiorth@kalundborg.dk](mailto:Thomas.Hiorth@kalundborg.dk)