

Tilladelse til indvinding af råstoffer, Buskehuse Grusgrav, Veddevej 9, 4190 Munke Bjergby

Region Sjælland har den 4. april 2024 givet endelig tilladelse til at indvinde råstoffer på Veddevej 9, 4190 Munke Bjergby, matr. nr. 22b og 7c Munke Bjergby By.

Tilladelsen har forud for afgørelsen været i partshøring.

Gravearealet ligger i Sorø Regionale graveområde. Arealet er på ca. 7,4 ha. Grusgraven skal efterbehandles til landbrug, natur og rekreativt område, der graves under grundvandsspejl.

Tilladelsen er givet efter råstoflovens¹ § 7 og § 8.

Ansøgningen er blevet screenet efter bekendtgørelse af lov om miljøvurdering af planer og programmer og af konkrete projekter (VVM)², § 21, og regionen har den 13.02.2024 vurderet, at råstofindvinding på ovennævnte ejendomme ikke vil få væsentlig indvirkning på miljøet. Tilladelse til råstofindvinding er derfor gennemført uden at der er udarbejdet en VVM-redegørelse. Klagefristen for screeningen var den 12.03.2024.

Klagevejledning

Klageberettigede kan klage over afgørelserne til Miljø- og Fødevareklagenævnet inden 4 uger fra datoen for offentliggørelsen. Klagefristen er d. 2. maj 2024.

Der henvises desuden til klagevejledningen i tilladelsen.

¹ Lovbekendtgørelse nr. 124 af 26/01/2017 om råstoffer

² Lovbekendtgørelse nr. 4 af 3. januar 2023 om miljøvurdering af planer og programmer og af konkrete projekter

Tilladelse til

RÅSTOFINDVINDING



Buskehuse Grusgrav, Veddevej 9

4190 Munke Bjergby

Gældende indtil 04.04.2034



Tilladelse til erhvervsmæssig
indvinding af råstoffer på matrikel

Matr.nr. 22b og 7c Munke Bjergby By.

Veddevej 9, 4190 Munke Bjergby

Sorø Kommune

Sorø Regionale Graveområde

Munke Bjergby Delområde A

Dato: 04.04.2024

REGION
SJÆLLAND



- vi er til for dig

Oversigt

Matr.nr. 22b og 7c Munke Bjergby By.

Veddevej 9, 4190 Munke Bjergby

Sagsnummer EMN-2020-32767

Ansøger

Navn:	JØRGEN LARSENS STENINDUSTRI ApS		
CVR-nr.:	11801196		
Adresse:	Lange Løng 8, 4180 Sorø		
Kontakt:	Jørgen Larsen		
Telefon:	40341215	E-mail:	lerhoj@mail.dk

Indvinder

Navn:	Dansk Miljø og Genbrug ApS		
CVR-nr.:	14407677		
Adresse:	Løngvej 14, 4180 Sorø		
Kontakt:	Daniel Opiola		
Telefon:	25272311	E-mail:	daniel@damilog.dk

Rådgiver

Navn:	Dansk Miljø og Genbrug ApS		
CVR-nr.:	14407677		
Adresse:	Løngvej 14, 4180 Sorø		
Kontakt:	Anette Petersen		

Telefon:	81886470	E-mail:	anette@damilog.dk
----------	----------	---------	-------------------

Ejer	
Navn:	Reersø Landbrug ApS
CVR-nr.:	38688170
Adresse:	Kirkebjergvænget 7, 4330 Hvalsø
Kontakt:	Bernd Gieseler
Telefon:	51528110

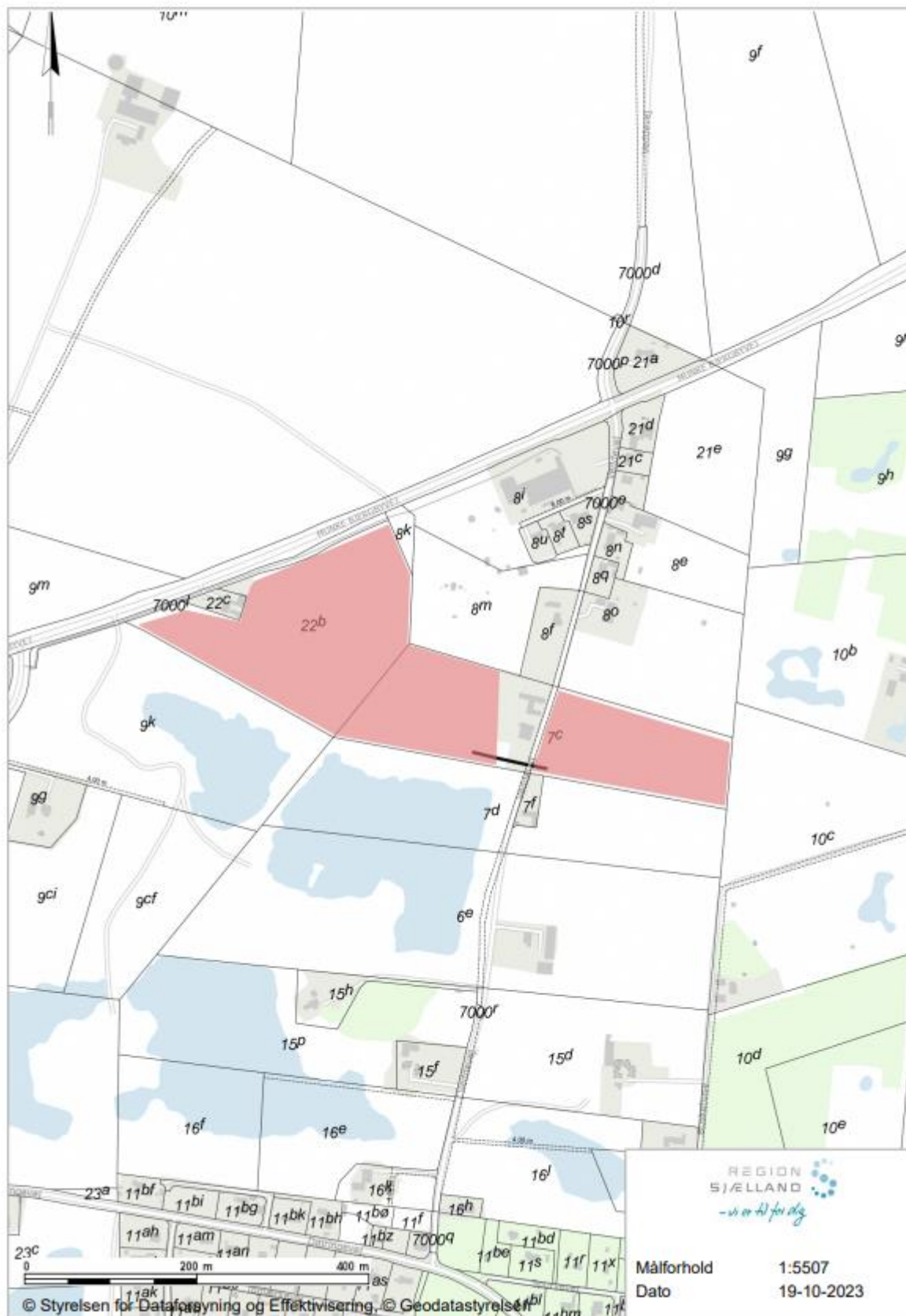

Indhold

1	AFGØRELSER FRA REGION SJÆLLAND	8
1.1	RÅSTOFLOVEN	8
1.1.1	Begrundelse	8
1.2	NATURA 2000-OMRÅDER OG HABITATDIREKTIVETS BILAG IV	8
2	VILKÅR FRA REGION SJÆLLAND	9
2.1	VILKÅR EFTER RÅSTOFLOVEN	9
2.1.1	Før indvindingen påbegyndes	9
2.1.2	Råstofindvindingen	9
2.1.3	Tilladte driftstider	10
2.1.4	Støj	10
2.1.5	Materiel	11
2.1.6	Støv	11
2.1.7	Forebyggelse mod forurening	12
2.1.8	Geologiske interesser	13
2.1.9	Efterbehandling	13
2.1.10	Afslutning	13
3	AFGØRELSER OG VILKÅR FRA ANDRE MYNDIGHEDER	15
4	GRUNDLAG FOR TILLADELSEN	16
4.1	ANSØGNINGEN	16
4.2	UDTALELSER	16
4.2.1	Indledende høring af naboer mv.	16
4.2.2	Høring af myndigheder, forsyningselskaber og øvrige parter	17
5	REGIONENS VURDERING OG BEHANDLING AF SAGEN EFTER RÅSTOFLOVEN	18
5.1	RÅSTOFLOVEN	18
5.1.1	Råstofplanen	18
5.2	GRAVE- OG EFTERBEHANDLINGSPLAN	18
5.3	MILJØBESKYTTELSE	19
5.3.1	Driftstider	19
5.3.2	Støj	19
5.3.3	Støv	20
5.3.4	Forebyggelse mod forurening	20
5.3.5	Graveafstande og periferiskråninger	20
5.4	VANDFORSYNINGSSINTERESSER	21
5.5	BESKYTTELSE AF ARKÆOLOGISKE OG GEOLOGISKE INTERESSER	22
5.6	NATURBESKYTTELSE, LANDSKABELIGE VÆRDIER OG VIDENSKABELIGE INTERESSER	22
5.7	ØVRIGE HENSYN	22
5.8	SIKKERHEDSSTILLELSE	22
6	NATURA 2000-OMRÅDER OG HABITATDIREKTIVETS BILAG IV	24
7	MILJØVURDERING (VVM)	24
8	HØRINGSSVAR PÅ PARTSHØRING	25
9	REGIONS SJÆLLANDS SAMLEDE VURDERING	26

10	GENERELLE BESTEMMELSER	27
10.1	GYLDIGHED OG TILBAGEKALDELSE.....	27
10.2	TINGLYSNING AF DEKLARATION OM EFTERBEHANDLING.....	27
10.3	TILSYN OG BESIGTIGELSE.....	27
10.4	ARKÆOLOGI UNDER INDVINDINGEN SAMT UDTALELSE FRA MUSEUM INDEN OPSTART	28
10.5	VEJLOVEN.....	28
10.6	GRAVE OG EFTERBEHANDLINGSPLAN	28
10.7	RETURJORD	28
10.8	OLIE- OG KEMIKALIEAFFALD	29
10.9	ENTREPRENØRTANKE	29
10.10	JORDFORURENING.....	29
10.11	BYGGELOVEN	29
10.12	GRUNDEVAND	29
10.13	DRÆN.....	29
10.14	DIGESVALER.....	29
10.15	LEDNINGSREGISTERET	30
10.16	TELELEDNINGER.....	30
10.17	INDBERETNING AF INDVUNDEN MÆNGDE.....	30
10.18	INDBERETNING OM BORINGER.	30
10.19	UNDERRETNING VED KONKURS MV.	30
10.20	RÅSTOFAFGIFT.....	30
10.21	YDERLIGERE VILKÅR OG ÆNDRINGER	30
11	OFFENTLIGGØRELSE OG KLAGEVEJLEDNING	31
11.1	GENEREL KLAGEVEJLEDNING.....	31
11.2	KLAGE OVER REGION SJÆLLANDS AFGØRELSE.....	31
11.2.1	<i>Råstoftilladelsen og vurderinger efter Habitatbekendtgørelsen</i>	<i>31</i>
11.3	ORIENTERING.....	32

Bilag

1. Grave- og efterbehandlingsplan
2. VVM-screeningsafgørelsen
3. Høringssvar og udtalelser fra den indledende høring og høring af VVM-screeningsafgørelsen
4. Besigtigelsesnotat
5. Tilføjelse til ansøgning d. 18. december 2023
6. Andre myndigheders afgørelser

1 Afgørelser fra Region Sjælland

1.1 Råstofloven

På baggrund af ansøgning af 01.11.2023, med justeringen d. 18. december 2023 (bilag 6) og med hjemmel i råstofloven¹ meddeler Region Sjælland hermed tilladelse til en årlig indvinding af 100.000 m³ sand, grus og sten på i alt 7,4 ha, hvoraf de 10.000 m³ kan indvindes under grundvandspejlet. Tilladelsesarealet er angivet på oversigtskortet på s. 4. Den tilladte indvindingsmængde gælder samlet for hele råstofgraven på matr. nr. 22b og 7c, Munke Bjergby By. Tilladelsen er gældende til 04.04.2034.

Tilladelsen gives på vilkår i medfør af råstoflovens § 10, som beskrevet under afsnit 2.

Samtidig godkender Region Sjælland grave- og efterbehandlingsplanen (bilag 1) på vilkår, som er beskrevet i afsnit 2.1.9 og 2.1.10.

Der fastsættes en sikkerhedsstillelse på 1.300.000 kr., jf. afsnit 2.1.1.2. Tilladelsen må først udnyttes, når sikkerhedsstillelsen er godkendt af Region Sjælland.

Tilladelsen må først udnyttes, når klagefristen er udløbet.

1.1.1 Begrundelse

For tilladelsen til råstofindvinding har Region Sjælland lagt vægt på, at arealet er udlagt til graveområde i Region Sjællands Råstofplan 2016. Region Sjælland har afvejet de hensyn, som fremgår af råstoflovens § 3 og råstofplanens retningslinjer og fundet, at der ud fra vurderingerne i afsnit 5 og med de fastsatte vilkår kan etableres en råstofgrav på den ansøgte placering.

Nærmere beskrivelse af Region Sjællands behandling og vurdering af sagen fremgår af afsnit 5.

1.2 Natura 2000-områder og habitatdirektivets bilag IV

Det er Region Sjællands vurdering, at det ansøgte ikke i sig selv eller i forbindelse med andre planer og projekter kan påvirke nærmest Natura 2000-område Nærmeste Natura 2000-område, Store Åmose, Skarresø og Bregninge Å (N137), væsentligt² og ikke vil ødelægge eller beskadige leve- eller voksesteder for de arter, der indgår i udpegningsgrundlaget.

Regionen vurderer endvidere, at det ansøgte ikke vil medføre beskadigelse/ødelæggelse af plantearter eller yngle- eller rasteområder for de dyrearter, der fremgår af habitatdirektivets bilag IV.

Regionens nærmere vurdering fremgår af afsnit 6.

¹ LBK nr. 124 af 26. januar 2017. Bekendtgørelse af lov om råstoffer, § 7, stk. 1 og § 8.

² BEK nr. 1098 af 21. august 2023. Bekendtgørelse om udpegning og administration af internationale naturbeskyttelsesområder samt beskyttelse af visse arter, § 6, stk. 1, § 7, stk. 3, nr. 1, § 7 stk. 13, nr. 1, § 7 stk. 13, nr. 2, og § 10, stk. 1.

2 Vilkår fra Region Sjælland

2.1 Vilkår efter råstofloven

2.1.1 Før indvindingen påbegyndes

2.1.1.1 Grave- og efterbehandlingsplan

- Gravningen og efterbehandlingen skal tilrettelægges og udføres i overensstemmelse med den godkendte grave- og efterbehandlingsplan, der beskriver de overordnede retningslinjer for indvinding og efterbehandlingen. Eventuelle ændringer af grave- og efterbehandlingsplanen skal godkendes af Region Sjælland.

2.1.1.2 Sikkerhedsstillelse

- Der skal stilles sikkerhed for opfyldelse af vilkårene om efterbehandling, inden tilladelsen udnyttes.
- Den aktuelle sikkerheds størrelse fastsættes til 1.300.000 kr., som er beregnet ud fra 1,9 ha efterbehandlet til landareal, hvor sikkerheden er fastsat til 250.000 kr./ha og 5,5 ha efterbehandlet til sø- og naturområde, hvor sikkerhedsstillelsen er fastsat til 150.000 kr./ha.
- Region Sjælland kan stille krav om, at sikkerhedsbeløbet opskrives, hvis det ud fra en konkret vurdering skønnes nødvendigt. Sikkerhedsbeløbet kan efter aftale reduceres, hvis det åbne gravefelt begrænses til et mindre areal, som følge af efterbehandling af de udgravede arealer.
- Sikkerhedsstillelsen skal være en ikke tidsbegrænset sikkerhed og stilles i form af garanti fra et pengeinstitut eller et kautions- og garantiforsikringsselskab. Gravning må ikke påbegyndes før sikkerhedsstillelse er indsendt til og godkendt af Region Sjælland.

2.1.1.3 Afmærkning

- Der skal ske afmærkning af tilladelsesarealet, hvor der ikke i forvejen er en tydelig afgrænsning. Afmærkning kan ske etapevis. Afmærkning skal være godkendt af Region Sjælland før indvinding påbegyndes.

2.1.2 Råstofindvindingen

2.1.2.1 Grave- og efterbehandlingsgrænser

- Der fastsættes tre forskellige grænser for indvindingen. En grænse for indvinding under grundvand, en grænse for indvinding over grundvand, og en grænse for efterbehandlingen. Grænserne fremgår af skemaet herunder. Se også afsnit 5.3.5.

2.1.2.2 Skema over skråningsanlæg, grave- og efterbehandlingsgrænser

Afgrænsning mod	Efterbehandlingsgrænse (m)	Gravegrænse til gravning over grundvand (m)	Gravegrænse til gravning under grundvand (m)	Maksimalt skråningsanlæg for efterbehandling (1:x)
Sokkel ved beboelsesbygning	25	33	53	1:3
Vejkant	3	11	31	1:3
Skel til nabo-matrikler	3	11	31	1:3

2.1.2.3 Indskiftning

- Indskiftning kan kun ske, såfremt Region Sjælland meddeler tilladelse.

2.1.2.4 Minimumsindvinding

- Der skal som minimum indvindes en råstofmængde på 10.000 m³ pr. år i gennemsnit over tre år.

2.1.2.5 Interne køreveje

- Til etablering af køreveje i råstofgraven må der ud over materialer fra graven ikke uden godkendelse fra Region Sjælland anvendes andet end rene sten- og grusmaterialer.

2.1.2.6 Jord- og materialeoplag

- Materialeoplag samt oplag af afrømet muld/overjord skal henlægges inden for det tilladte indvindingsområdes afgrænsning og med en maksimal højde på fem meter over omgivende ikke gravet terræn.

2.1.3 Tilladte driftstider

- Tilladte driftstider for indvinding og oparbejdning:
 - Mandag til fredag kl. 07.00 - 16.30, dog ikke helligdage.
- Tilladte driftstider for udlevering og læsning, herunder kørsel inden for virksomhedens område.
 - Mandag til fredag kl. 06.00 - 16.30, dog ikke helligdage.
 - Lørdag kl. 07.00 - 12.00, dog ikke helligdage.
- Der må ikke foretages knusning om lørdagen.
- Afvigelser fra de normale driftstider er kun undtagelsesvist muligt i kortere perioder og kun med godkendelse fra Region Sjælland.

2.1.4 Støj

2.1.4.1 Støj

- Driften af virksomheden må ikke medføre, at den målte/beregnete værdi af virksomhedens bidrag til støjen, målt som det ækvivalente, korrigerede støjniveau i dB(A), overstiger følgende grænser:

Grænseværdier for støj, baseret på Miljøstyrelsens vejledning nr. 6/1984	Mandag - fredag kl. 07.00 - 18.00 Lørdag kl. 07.00 - 14.00	Mandag - fredag kl. 18.00 - 22.00 Lørdag kl. 14.00 - 22.00 Søn- og helligdag kl. 07.00 - 22.00	Alle dage kl. 22.00-07.00
8. Det åbne land (inklusiv landsbyer og landbrugsarealer) på opholdsarealer op til 15 m fra boliger	55	45	40

2.1.4.2 Maksimalt støjniveau om morgenen

- Der må ikke på noget tidspunkt i perioden kl. 06.00 - 07.00 være et støjniveau over 55 dB(A) ved boliger omkring graveområdet som følge af råstofindvindingsaktiviteterne.

2.1.4.3 Støj i anlægs- og efterbehandlingsfasen

- Der accepteres et støjniveau på 60 dB(A) i tidsrummet 08.00 - 16.00, mandag til fredag, i forbindelse med anlægs- og efterbehandlingsarbejdet. Anlægsarbejdet omfatter håndtering af muld og overjord.
- Der accepteres et støjniveau på 70 dB(A) i tidsrummet 08.00 - 16.00, mandag til fredag, i forbindelse med etablering og nedlæggelse af støjvolde samt terrænreguleringer af kortere varighed.

2.1.4.4 Støjdæmpende foranstaltninger

- Knuseanlægget skal være placeret nede i grusgraven som angivet i bilag 1.
- Der skal etableres støjvolde i overensstemmelse med ansøgningen og bilag 1.

2.1.4.5 Pligt til støjmåling/støjberegning

- Virksomheden er forpligtet til at bekoste og lade udføre støjmålinger og støjberegninger efter anmodning fra Region Sjælland, hvis regionen som tilsynsmyndighed har begrundet mistanke om, at vilkårene ikke overholdes. Beslutning om metode og hyppighed af målinger træffes af Region Sjælland. Der kan maksimalt kræves målinger en gang om året, - med mindre forholdene i råstofgraven er ændrede.

2.1.4.6 Udførelse af støjmåling/støjberegning

- Støjmålinger/støjberegninger skal udføres som angivet i Miljøstyrelsens vejledninger nr. 5/1984 og nr. 6/1984 om måling af ekstern støj fra virksomheder og gennemføres under forhold, hvor virksomheden er i fuld drift.
- Støjmålingerne/støjberegningerne skal udføres af et af Miljøstyrelsen akkrediteret firma.

2.1.5 Materiel

- Sorteringsanlæg og knuser skal placeres i overensstemmelse med det ansøgte.

2.1.6 Støv

- Virksomhedens indretning og drift må ikke give anledning til støvgener i omgivelserne, som efter tilsynsmyndighedens vurdering er væsentlige. Såfremt der konstateres væsentlige støvgener, skal virksomheden straks iværksætte og gennemføre de nødvendige støvbegrænsende foranstaltninger, således at generne minimeres.
- Der skal i nødvendigt omfang træffes foranstaltninger til hindring af støvdannelse fra interne transportveje, materialebunker og produktionsanlæg.
- Der må ikke uden råstofmyndighedens godkendelse udsprede andre støvdæmpende midler end vand.
- På interne veje må der ikke køres med en hastighed over 20 km/t.

2.1.7 Forebyggelse mod forurening

2.1.7.1 Brændstof og olieoplag

- Alt brændstof, olieoplag mv. anbringes i aflåselige tætlukkede containere i forsvarlig stand med en indbygget sump med dobbeltbund eller spildbakke, som skal kunne rumme 100 % af brændstoftankens volumen eller indholdet af den største beholder af øvrige olie- eller kemikalieprodukter.
- Der må ikke benyttes eller oplagres olieprodukter, kemikalier mv. til andet end råstofindvindingen.
- Transport af tanke skal ske, så der ikke opstår risiko for spild.
- Tanke og containere skal sikres mod påkørsel.
- Mobiletanke skal opbevares uden for det åbne graveareal uden for gravens tilladte driftstider.

2.1.7.2 Materiel

- Tankning, reparation, vask og parkering af kørende materiel skal foregå udenfor åbent graveareal.
- Tankning, reparation/service og parkering skal foregå på en sådan måde, at der ikke er risiko for spild.
- Til sikring mod drybspild skal anvendes sugemåtter eller lignende.
- Tankning skal foregå under opsyn.
- Tankningen skal foregå således, at den automatisk afbrydes, når tanken er fuld.

2.1.7.3 Olie- og kemikaliespild

- Alt materiel skal være i forsvarlig stand med henblik på at undgå olie- og kemikaliespild, og eventuelle utætheder skal øjeblikkeligt afhjælpes og repareres.
- Når der graves under vandspejl skal der i/ved gravemaskiner findes såkaldte oliesokker – absorberende flydespærringer som udlægges i tilfælde af oliespild på vandfladen.
- Spild af olie- og kemikalieprodukter, herunder spild ved påfyldning af brændstof på køretøjer, skal opsamles straks og Region Sjælland kontaktes.

2.1.7.4 Dræn

- Der må ikke afledes drænvand til det gravede areal.

2.1.7.5 Gødningsstoffer og sprøjtemidler

- Der må ikke anvendes gødningsstoffer og sprøjtemidler inden for etaper, hvor råstofindvinding er påbegyndt og på de efterbehandlede arealer. Forbuddet er gældende pr. etape fra tidspunkt for opstart af afrømning. Forbuddet er også gældende efter afslutning af indvinding og efterbehandling.

2.1.7.6 Affald

- Maskiner og materiel, der ikke anvendes i forbindelse med indvinding, eller ikke kan betragtes som anvendeligt til indvindingen, må ikke opbevares inden for det område, som tilladelsen til indvinding af råstoffer omfatter.
- Ejeren og indvinderen har ansvar for, at der ikke henlægges affald af nogen slags samt for, at eventuelt henkastet affald straks fjernes.

2.1.7.7 Adgangsvej

- For at hindre uvedkommende færdsel skal adgangsvejen være afspærret, når råstofgraven er ubemandet.

2.1.8 Geologiske interesser

- Hvis der i indvindingsforløbet blotlægges særligt værdifulde geologiske elementer i grusgravens periferi, kan Region Sjælland forlange disse elementer bevaret af undervisningsmæssige og videnskabelige grunde.

2.1.9 Efterbehandling

- Arealet skal efterbehandles løbende, og efterbehandlingen påbegyndes og afsluttes så tidligt, som det er praktisk muligt under hensyn til virksomhedens drift.
- Tilkørte materialer skal fjernes i forbindelse med efterbehandlingen, medmindre Region Sjælland kan godkende, at materialerne indgår som en naturlig del af efterbehandlingen.
- Muld- og overjordsdepoter, der er oplagt på ejendommen i forbindelse med afgravning af overjord, skal nedlægges i forbindelse med efterbehandlingen.
- Efterbehandlingen skal minimum udføres med periferiskråninger som beskrevet i afsnit 2.1.2.2. Efterbehandlingen kan udføres fra efterbehandlingsgrænsen, der ligeledes er vist i skemaet.
- Der må ikke udlægges muld på sydvendte skråninger i forbindelse med efterbehandlingen. Udlæg af muld på det efterbehandlede areal skal så vidt muligt begrænses arealmæssigt.
- Ved efterbehandling til sø udføres en sikkerheds- og lavvandszone. Fra periferiskråningernes skråningsfod - som er en meter over højeste grundvandsniveau - anlægges en sikkerheds- og lavvandszone på 13 m med anlæg 1:5 fra fem meter over grundvandsspejlet til otte meter under grundvandsspejlet.
- Søbredden skal gøres varieret f.eks. med udlæg af store sten og etablering af næs og vige. Sikkerheds- og lavvandszonen må ikke udføres af eller beklædes med muld.
- Adgangsvejen og interne veje skal fjernes i forbindelse med tilladelsesarealets efterbehandling, medmindre Region Sjælland vurderer, at vejene kan indgå som en naturlig del af efterbehandlingen.
- Der må ikke udsættes eller fodres ænder, fisk eller andet i eller ved vandhuller og søer i råstofgraven.

2.1.10 Afslutning

- Efterbehandlingen skal være afsluttet senest et år efter indvindingens ophør og senest den dato, hvor tilladelsen udløber.

- Efterbehandlingspligten indtræder omgående, såfremt tilladelsen tilbagekaldes.
- Behandlingsanlæggene og dertil knyttede installationer, herunder eventuelle støbte fundamenter eller lignende, samt gravemaskiner, redskaber, bygninger og skure skal være fjernet senest et år efter indvindingens ophør og/eller senest den dato, hvor tilladelsen udløber.

3 Afgørelser og vilkår fra andre myndigheder

- Sorø Kommune meddeler den 04.04.2024 tilladelse efter vandforsyningsloven til indvinding af 30.000 m³ vand pr. år fra gravesø til grusvask og støvbekæmpelse samt tilladelse til den midlertidig grundvandssænkning, i forbindelse med indvinding af 10.000 m³ råstoffer årligt under grundvandsspejl. Tilladelsen meddeles på vilkår, som fremgår af bilag 6.
- Sorø Kommune har den 21.12.2021 meddelt tilladelse til overkørsel fra Munke Bjergbyvej og Veddevej. Tilladelsen meddeles på vilkår, som fremgår af bilag 6.

4 Grundlag for tilladelsen

4.1 Ansøgningen

- Ansøgningskema af 5. juli 2023, suppleret med justering 18. december 2023, se bilag 5.
- Ejendommen består af Matr.nr. 22b og 7c Munke Bjergby By. Veddevej 9, 4190 Munke Bjergby og udgør totalt 8,5 ha.
- Det ansøgte graveareal udgør 7,4 ha.
- Der forventes årligt produceret 100.000 m³ sand-, grus- og stenmaterialer, heraf op til 10.000 m³ under grundvandsspejlet.
- Det søges om tilladelse til gravningen indtil år 2034. Den samlede råstofindvinding forventes afsluttet år 2033 over og under grundvandsspejlet.
- Beskrivelse af anvendt materiel

Type	Type brændstof/oliestoffer	Angivet kildestøj
Tørsorteringsanlæg	Diesel	83
Knuser	Diesel	72
Gummiged	Diesel	69
Vådsorteringsanlæg	Diesel	91,3
Hydraulisk gravemaskine	Diesel	70

- Grave- og efterbehandlingsplanen vedlagt som bilag 1.

4.2 Udtalelser

4.2.1 Indledende høring af naboer mv.

Ansøgningsmaterialet har været udsendt i indledende høring hos lejere eller ejere af Veddevej 8, 10-14, 16,18, 20, 22 26, Rådhusvej 8, Kirkebakkevej 48, Kirkebjergvænget 7, Munke Bjergbyvej 47, Ny-randsvej 19, Hørkær 8, Østervej 18, Østervej 33, Møllemarksvej 8 og Tjørntvedvej 45. Beboere på Veddevej 10, 11, 12, 14 og Østervej 33 indgav i den forbindelse bemærkninger vedr. støj, støjvolde, udkørsel via Veddevej og grundvand og mulighed for compensation. Til dette har Region Sjælland nedenstående bemærkninger:

Støj

Regionen har forståelse for, at der vil være gener i forbindelse med støjen fra grusgraven. Produktion af grus er desværre ikke muligt uden støj. Grusgraven ved Veddevej 9 skal overholde de støjvilkår, der er fastsat i tilladelsen. Der er fastsat støjvilkår ud fra områdetype 8, som gælder for blandet bolig og erhverv (gælder også det åbne land). Som udgangspunkt fastsættes støjvilkårene med udgangspunkt i Miljøstyrelsens vejledning nr. 6/1984. Det er Region Sjællands vurdering, at med de støjreducerende tiltag, som indvinderen laver (støjvolde), kan grusgravningen overholde støjgrænserne. Selvom støjvilkårene bliver overholdt, betyder det ikke, at der ikke kan opleves støj i hverdagen.

Støjvolde

Der blev i høringssvar spurgt ind til støjvoldenes højde. Region Sjælland giver tilladelse til opførelse af op til fem meter høje støjvolde ind mod nabomatrikler, som værn mod støj.

Udkørsel via Veddevej

Udkørslen via Veddevej er fjernet fra ansøgningsmaterialet, da der er givet tilladelse fra Sorø Kommune til udkørsel via Munke Bjergbyvej.

Grundvand

I forhold til ændring af vandstand i private vandboringer og risikoen for forurening af samme, er det Sorø Kommune der er myndighed i henhold til Vandforsyningsloven. Sorø Kommunes afgørelse vil ligge som bilag til råstofindvindingstilladelsen. De vilkår der stilles af Sorø Kommune skal overholdes, og det er kommunen der er tilsynsmyndighed.

Mulighed for kompensation

Tilladelse til råstofindvinding er i udgangspunktet erstatningsfri regulering. Eventuelle spørgsmål om erstatning for økonomisk tab er et privatretligt forhold mellem indvinder og naboer.

4.2.2 Høring af myndigheder, forsyningselskaber og øvrige parter

Jf. forvaltningsloven³ er udkastet til afgørelsen om erhvervsmæssig indvinding af råstoffer sendt i høring hos:

- Indvinder og rådgiver: Dansk Miljø og Genbrug ApS
- Ejeren af ejendommen, Reersø Landbrug ApS
- Sorø kommune
- Museum Vestsjælland
- Sorø Forsyning
- Cerius
- TDC
- Fibia
- Munke Bjergby Vand
- Global Connect
- KFUM-spejder ved Veddevej 7c
- Ejere af og beboere på Buskehuse 6 og 10, Lillevangsvej 7, 9 og 11A, Munke Bjergbyvej 42A (NCC), 44, 45, 47 og 49, Veddevej 5-20, 22, 24 og 26, Østervej 16, 18, 20, 31 og 33.

Region Sjælland har vurderet, at ejere og beboere af boliger indenfor en afstand af 300 m fra projektet er parter i sagen.

Region Sjælland har ikke modtaget høringsvar under partshøringen af tilladelsen.

³ LBK nr. 433 af 22. april 2014. Bekendtgørelse af forvaltningsloven, § 19.

5 Regionens vurdering og behandling af sagen efter råstofloven

5.1 Råstofloven

Ved råstoflovens anvendelse skal der efter § 3 foretages en afvejning af råstofressourcernes omfang, kvalitet, sikring af råstofressourcernes udnyttelse samt erhvervsmæssige hensyn mod hensynene til miljøbeskyttelse, vandforsyningsinteresser, beskyttelse af arkæologiske og geologiske interesser, naturbeskyttelse, herunder bevarelsen af landskabelige værdier og videnskabelige interesser, rekreative interesser, en hensigtsmæssig byudvikling, infrastrukturanlæg, herunder energiproducerende anlæg, jord- og skovbrugsmæssige interesser, sandflugtsbekæmpelse og risiko for oversvømmelse eller erosion af kysten, fiskerimæssige interesser, ulemper for skibs- og luftfarten samt ændringer i strøm- og bundforhold.

Bestemmelsen er en udtømmende opregning af de hensyn og interesser, der skal vurderes og afvejes ved en afgørelse af, om der kan meddeles tilladelse til råstofindvinding, og på hvilke vilkår indvindingen i givet fald skal foregå. Spørgsmål om livskvalitet og ejendomsværdiforringelse indgår ikke i den afvejning, der kan foretages efter råstofloven.

5.1.1 Råstofplanen

Råstofplanen formål er at sikre, at råstofloven interesseafvejning tilgodeses, således at udnyttelsen af råstofforekomsterne på land sker som led i en bæredygtig udvikling efter en samlet interesseafvejning og således, at indvinding og efterbehandling tilrettelægges så arealet efterfølgende kan indgå som led i anden arealanvendelse.

Råstofindvinding skal som altovervejende hovedregel foregå i de områder, som er udlagt hertil i råstofplanen, medmindre der er særlige grunde til at fravige dette. En afvejning af hensynene i råstoflovens § 3 på baggrund af de konkrete forhold kan dog føre til, at der ikke kan meddeles tilladelse til erhvervsmæssig råstofindvinding i et udlagt graveområde, eller at der kan meddeles tilladelse til erhvervsmæssig råstofindvinding uden for de udlagte graveområder.

Gravearealet er beliggende i Sorø Regionale Graveområde som ifølge Råstofplan 2016 er reserveret til indvinding af sand, grus og sten. Råstofferne inden for området skal udnyttes og oparbejdes optimalt, såvel over som under grundvandsspejlet i overensstemmelse med deres kvalitet, med mindre hensyn til andre interesser taler afgørende imod. Indenfor råstofplanens udlagte graveområder tillægges indvinding af råstoffer særlig vægt i regionens samlede afvejning.

5.2 Grave- og efterbehandlingsplan

Indvinding og efterbehandling udføres i henhold til den godkendte grave- og efterbehandlingsplan. Grave- og efterbehandlingsplanen fremgår af bilag 1.

Graveplanen visualiserer den overordnede rækkefølge og proces for indvinding af råstofressourcen.

Arealet efterbehandles til hhv. natur- og rekreativt område og landbrugsareal. Den planlagte efterbehandling og de fastsatte vilkår for efterbehandling sikrer efter regionens vurdering, at arealet landskabeligt og anvendelsesmæssigt vil indgå hensigtsmæssigt i det omkringliggende landskab, der består af spredt bebyggelse, blandet landbrug samt aktive og efterbehandlede grusgrave.

5.3 Miljøbeskyttelse

5.3.1 Driftstider

Region Sjælland har fastsat tidspunkter for drift i graven. Regionen har lagt særligt vægt på, at driften i graven efter regionens vurdering ikke vil overskride de vejledende støjvilkår indenfor de fastsatte driftstider.

5.3.2 Støj

Region Sjælland har i indvindingstilladelsen fastsat en række vilkår for at imødegå støjgener for de omkringboende. Der er bl.a. fastsat vilkår indeholdende grænseværdier for råstofgravens eksterne støjniveau samt vilkår om pligt til støjmåling/støjberegning, hvis tilsynsmyndigheden har en begrundet mistanke om, at støjvilkårene ikke overholdes. Der er endvidere fastsat vilkår om metoden til udførelse af støjberegninger.

Støjvilkårene fremgår af afsnit 2.1.4.

Det ansøgte areal er vurderet til at være omfattet af ”områdetype 8, det åbne land”, jf. vejledning fra Miljøstyrelsen nr. 5/1984, “Ekstern støj fra virksomheder”. Af vejledningen fremgår det, at fastsættelse af støjgrænser for denne områdetype skal ske efter en konkret vurdering. En virksomhed, der påfører omgivelserne en væsentlig støjbelastning, bør ikke placeres i det åbne land, medmindre det er den eneste naturlige placering af virksomheden, blandt andet råstofindvindingsvirksomheder, der i højere grad er bestemt af de geologiske forekomster end støjhensyn.

Som udgangspunkt ved den konkrete vurdering i forbindelse med fastsættelse af støjgrænser er Miljøstyrelsen af den principielle opfattelse, at vilkår om støj fra grusgrave bør fastsættes med udgangspunkt i Vejledning fra Miljøstyrelsen nr. 5/1984, “Ekstern støj fra virksomheder”, områdetype 3 - “Blandet bolig- og erhvervsbebyggelse, centerområder”.

Region Sjælland vurderer på baggrund af projektets karakter og arealets beliggenhed, at støjgrænserne skal fastsættes efter områdetype 3.

Som udgangspunkt fastsættes der ikke vilkår om maksimalværdier inden for arealer, der er omfattet af områdetype 8. Maksimalværdierne fastsættes i tidsrummet 22.00-07.00. Ved den konkrete råstofindvinding vurderes det dog, at det åbne landskab kan øge risikoen for oplevede støjgener ved de nærmest beliggende boliger. Derfor fastsættes der vilkår om maksimalværdier inden for de tilladte driftstider fra klokken 6:00-7.00 svarende til maksimalværdier for områdetype 3, hvorfor der reelt set er tale om en skærpelse af de vejledende støjgrænser.

I ansøgningsmaterialet er der beskrevet, at der anlægges støjvolde, som etableres i forbindelse med, at overjorden afrømmes fra arealerne. I denne situation er omgivelserne mere udsat for støjpåvirkning, da anlægsarbejderne med etablering af støjvolde foregår i niveau med terræn. Anlægsarbejdet foregår også tæt på beboelse, hvor der i denne fase naturligt ikke er støjbeskyttelse. Afrømning af jord og anlæg af støjvolde vurderes dog at være essentielt for den efterfølgende støjbeskyttelse, hvorfor Region Sjælland har meddelt lempelse af de vejledende støjgrænser i forbindelse med anlægs- og efterbehandlingsarbejdet.

5.3.3 Støv

Processer i forbindelse med indvinding eller forarbejdning af råstoffer kan forsage støvdannelse ligesom støvdannelse kan opstå fra gravens flade eller kørsel på interne veje. Region Sjælland har derfor fastsat vilkår om, at støv ikke må udgøre en væsentlig gene for omgivelserne, og at der i graven skal træffes de nødvendige foranstaltninger til hindring af støvdannelse.

For at mindske risiko for støvdannelse i forbindelse med kørsel internt i graven har regionen fastsat hastighedsbegrænsning på kørsel inden for indvindingsområdet. Denne hastighedsbegrænsning er gældende for både kørende materiel, der anvendes til indvindingen, samt eksterne transportører, der kører inden for det tilladte indvindingsareal.

Der kan eventuelt være risiko for forekomst af støvgener i forbindelse med kørsel på offentlig vej, både fra veje, hjul mm, men også fra de transporterede materialer, såfremt lastbiler ikke dækkes over. Dette forhold reguleres af Sorø Kommune samt politiet.

5.3.4 Forebyggelse mod forurening

Vilkår til forebyggelse af forurening har til formål at mindske risiko for forurening af jord og grundvand, blandt andet ved at sikre, at eventuelle spild eller uheld undgås eller begrænses. Derudover sikres, at eventuelt spild f.eks. i forbindelse med brud på olie- eller brændstofslinger kan opsamles hurtigst muligt, da opsamlingsmateriel skal være tilgængeligt.

Samtidig sikrer sikkerhedsafstand til åbne vandflader, at der er mindst mulig risiko for påvirkning af f.eks. grundvandssøer eller andre overfladeberørte recipienter ved et eventuelt spild fra brændstoftanke, tanke med øvrige tilsætningsstoffer og affald.

5.3.5 Graveafstande og periferiskråninger

Fastsættelse af graveafstande har til formål at begrænse de miljømæssige gener fra indvindingen bl.a. i form af støv og støj. Derudover er formålet med graveafstande at sikre, at indvinderen ikke uagtsomt graver så tæt på graveområdets ydre grænse, at de nødvendige råstoffer til at udføre den planlagte efterbehandling mangler. De fastsatte grænser for indvindingen består både af en efterbehandlingsgrænse og en gravegrænse for hhv. indvinding over og under grundvandsspejl, som fastsættes i forhold til grænserne for det samlede indvindingsareal. Derudover fastsættes der grænser for, hvor stejle de efterbehandlede skråninger må være. Gravegrænserne er fastsat/beregnet med udgangspunkt i de gravedybder, der er angivet i ansøgningen. De fastsatte graveafstande fremgår af afsnit 2.1.2.2.

Efterbehandlingsgrænsen (e) definerer en sikkerhedsafstand, hvor der må ske efterbehandling til. Udenfor efterbehandlingsgrænsen må der ikke foretages nogen former for gravning/råstofindvinding/efterbehandling. Gravegrænsen (Go) definerer, hvortil der må foretages råstofindvinding over grundvand. Mellem gravegrænsen og efterbehandlingsgrænsen må der kun ske efterbehandling. Gravegrænsen (Gu) definerer, hvortil der må foretages råstofindvinding under grundvandsspejl (gvs)

Efterbehandlingsgrænsen (e) og det maksimale skråningsanlæg (s) ved efterbehandling varierer alt efter vurdering af de interesser, der skal varetages. Gravegrænsen beregnes på baggrund af efterbehandlingsgrænsen (e), det maksimale skråningsanlæg (s) og gravedybden (d) ud fra formelen herunder:

- G_o : Graveafstand over gvs fastsættes efter formlen: $G_o = e + (\frac{1}{2} * s * d)$
- G_u : Graveafstand under gvs fastsættes efter formlen: $G_u = e + (s * d) + 13$ (lavvandzone)

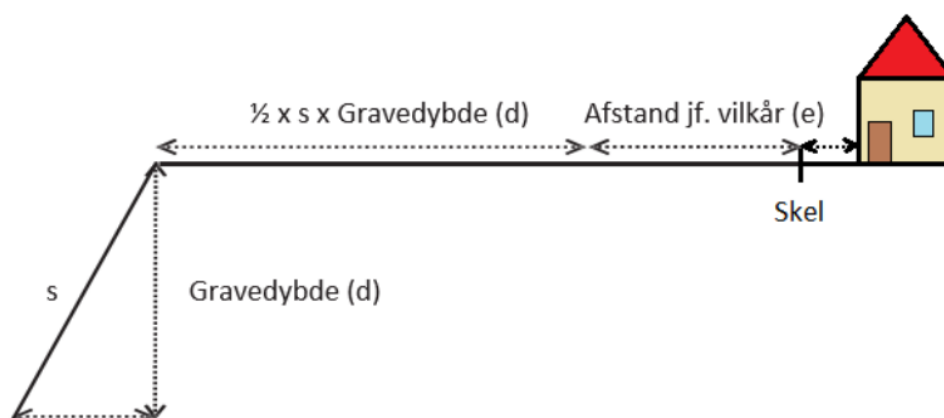

Der er fastsat følgende afstande til efterbehandlingsgrænsen (e) og maksimale skråningshældning ved efterbehandling:

- 3 meter til skel til andre ejendomme med anlæg 1:3.
Den fastsatte afstand og skåningshældning ved efterbehandling er fastsat for at sikre, at råstofindvindingen ikke kommer så tæt på naboejendommen, at der er risiko for skred over skel.
- 3 meter til offentlige veje og private fællesveje, med anlæg 1:3.
Afstanden er fastsat ud fra § 73 i vejloven. Gravning tættere på veje end 3 m eller indenfor 2 gange dybden forudsætter tilladelse fra vejmyndigheden.
- 25 meter til beboelsesbygninger, med anlæg 1:3.
Den udvidede afstand til beboelseshuse fastsættes for at reducere gener ved råstofindvindingen i form af bl.a. støv, støj for beboerne.

5.4 Vandforsyningsinteresser

Ved råstofindvindingen fjernes muldrag/overjord og selve råstofferne (sand/grus/kalk/kridt), hvilket øger grundvandets sårbarhed overfor forurening. Der er derfor fastsat vilkår for opbevaring af tanke, brændstofpåfyldning, reparationer m.m., for at minimere risikoen for spild eller uheld, som kan medføre grundvandsforurening.

Der er derudover fastsat vilkår om permanent forbud imod brug af pesticider/sprøjtemidler og gødning på indvindingsarealet for at undgå forurening af grundvandet. Vilkåret fastholdes permanent, da området efter råstofindvindingens afslutning vurderes permanent at være mere sårbart overfor grundvandsforurening.

Vilkåret tinglyses permanent på ejendommen.

5.5 Beskyttelse af arkæologiske og geologiske interesser

Der er i forbindelse med regionens sagsbehandling indhentet udtalelse fra Museum Vestsjælland. Udtalelse er vedlagt i bilag 3.

Af hensyn til beskyttelse af geologiske, videnskabelige og undervisningsmæssige interesser er der vilkår om, at regionen kan forlange særligt værdifulde geologiske profiler bevaret i grusgravens periferi, hvis sådanne profiler blotlægges undervejs i indvindingsforløbet.

5.6 Naturbeskyttelse, landskabelige værdier og videnskabelige interesser

Hensyn vedr. Natura 2000 og bilag IV-arter er beskrevet i afsnit 6 nedenfor.

Af hensyn til landskabelige værdier har Region Sjælland ud fra tilsyn og vurdering af området fastsat vilkår for blandt andet efterbehandlingen. Indvinding af grus er en irreversibel proces, hvorfor der vil blive en påvirkning af landskabskarakteren. De overordnede vilkår for efterbehandlingen, hvor det præciseres, hvordan efterbehandlingen skal foretages, har til hensigt at mindske den visuelle påvirkning af arealet efter endt indvinding og samtidig tage hensyn til naturmæssige- og grundvandsmæssige interesser.

Det er medtaget i vurderingen, at der tidligere er foretaget indvinding af råstoffer i området.

Der er fastsat vilkår om forbud mod udsætning og fodring af ænder, fisk eller andet i eller ved vandhuller og søer i råstofgraven. Begrundelsen for dette vilkår er, at der med udsætning og fodring vil ske øget tilførsel af næringsstoffer til søer/vandhuller, som vil forringe vandkvaliteten og søernes tilstand, der i råstofgrave oftest vil være naturligt næringsfattige. Søer og vandhuller etableret i råstofgraven vil desuden være grundvandsfødte, hvorfor næringsstofpåvirkning som følge af udsætning og fodring vil give en direkte påvirkning af grundvandet.

For at sikre færdiggørelse af råstofindvindingen og en tidsmæssig begrænsning af den påvirkning råstofgraven vil have på landskabet og omgivelserne generelt, er der fastsat vilkår om minimumsindvinding. Kravet til indvinding er fastsat på 10 % af den tilladte mængde for at sikre, at vilkåret ikke er til hinder for almindelige udsving i produktionen, der bl.a. opstår på grund af konjunkturudsving.

For at begrænse gravens landskabelige påvirkning er der også fastsat vilkår om højdebegrænsning af materialebunker og jorddepoter.

5.7 Øvrige hensyn

Der er ingen rekreative interesser på arealet i dag.

Byudvikling, infrastruktur anlæg, jagt-, jord- og skovbrugsmæssige interesser, sandflugtsbekæmpelse og risiko for oversvømmelse eller erosion af kysten, fiskerimæssige interesser, ulemper for skibs- og luftfarten samt ændringer i strøm- og bundforhold findes ikke at være relevante hensyn i den pågældende sag.

5.8 Sikkerhedsstillelse

Der er fastsat vilkår om sikkerhedsstillelse for efterbehandlingen af området i overensstemmelse med § 10 i råstofloven.

Sikkerhedens størrelse er fastsat på baggrund af arealstørrelsen og den planlagte efterbehandling ud fra regionens normale arealtakster.

6 Natura 2000-områder og habitatdirektivets bilag IV

Tilladelse til råstofindvinding på land er omfattet af habitatbekendtgørelsens § 6, stk. 1 og 2, § 7, stk. 3, nr. 1, og derved forpligtelsen i habitatbekendtgørelsens § 10. Habitatbekendtgørelsens § 10 implementerer dele af habitatdirektivets artikel 12.

Bilag IV-arter er beskyttede både i og uden for Natura 2000-områder. Et yngle- eller rasteområde forstås som en samling af lokaliteter, hvor en bestand af en art yngler eller raster, og ikke som hver enkelt lokalitet eller forekomst, medmindre der ikke er økologisk sammenhæng med andre lokaliteter eller forekomster. Ofte vil de enkelte lokaliteter i et sådant "netværk" af lokaliteter, der udgør et yngle- eller rasteområde, indbyrdes supplere hinanden i at opretholde bestanden. Betydningen af de enkelte lokaliteter i netværket kan afhænge af bestandens tæthed og spredningsmuligheder. Ved vurderingen af, om et yngle- eller rasteområde beskadiges eller ødelægges, er det afgørende, om den økologiske funktionalitet kan opretholdes på mindst samme niveau som hidtil. Vurderingen af eventuelle påvirkninger af bilag IV-arter er foretaget på baggrund af kendskab til bl.a. arternes forekomster, udbredelse, spredningsmuligheder og økologiske sammenhæng.

Det følger således af habitatbekendtgørelsen, at regionen ved behandlingen af en sag om tilladelse til råstofindvinding efter råstofloven er forpligtet til bl.a. at vurdere, hvorvidt projektet kan beskadige eller ødelægge yngle- eller rasteområder for bilag IV-arter. Regionens vurdering af eventuelle påvirkninger af bilag IV-arter forudsætter derfor kendskab til bl.a. arternes forekomst, udbredelse, spredningsmuligheder og økologiske sammenhæng.

Regionen vurderer, at det ansøgte ikke i sig selv eller i forbindelse med andre planer og projekter kan påvirke nærmeste Natura 2000-område, Store Åmose, Skarresø og Bregninge Å(N137), væsentligt⁴ og ikke vil ødelægge eller beskadige leve- eller voksesteder for de arter, der indgår i udpegningsgrundlaget, samt at det ansøgte ikke vil medføre beskadigelse/ødelæggelse af plantearter og yngle- eller rasteområder for de dyrearter, der fremgår af habitatdirektivets bilag IV.

Region Sjælland har i vurderingen taget udgangspunkt i artsdata fra den statslige miljøportal samt vurderet det konkrete ansøgte areal i forhold til den ansøgte råstofindvinding og dets mulige påvirkning af nærmeste Natura 2000-område samt bilag IV-arter. Region Sjælland har foretaget en besigtigelse af det konkrete området den 1. september 2022 blandt andet med henblik på vurdering af de naturmæssige forhold. Region Sjælland har efterfølgende deltaget i møde på arealet d. 19. december 2023, i forbindelse med VVM-screeningen.

Den ansøgte råstofindvinding vurderes ikke at ville påvirke Natura 2000-området eller dets udpegningsgrundlag, grundet afstanden til Natura 2000-området på ca. 6,5 km.

Særligt i forhold til bilag IV-arter er det regionens vurdering, at der på det ansøgte areal ikke er konkrete eller egnede yngle- eller rastesteder for padder, markfirben eller flagermus eller andre bilag IV-arter, da arealet i dag står som mark, uden ældre træer med hulheder.

7 Miljøvurdering (VVM)

En ansøgning om råstofindvinding skal behandles efter "Bekendtgørelse af lov om miljøvurdering af planer og programmer og af konkrete projekter (VVM)", idet indvinding af sand, grus og sten er

BEK nr. 1098 af 21. august 2023. Bekendtgørelse om udpegning og administration af internationale naturbeskyttelsesområder samt beskyttelse af visse arter, § 6, stk. 1 og 2, § 7, stk. 3, nr.1, § 7, stk. 13, nr. 1 og 2, og § 10, stk. 1.

opført under bekendtgørelsens bilag 2, hvorfor det skal vurderes om indvindingen kan have væsentlig indvirkning på miljøet⁵.

Region Sjælland har den 13.02.2024 afgjort, at dette projekt ikke kræver udarbejdelse af miljøkonsekvensrapport, se bilag 2.

8 Hørings svar på partshøring

Region Sjælland har foretaget høring af parter i henhold til afsnit 4.2.2.

⁵ LBK nr. 4 af 3. januar 2023. Bekendtgørelse af lov om miljøvurdering af planer og programmer og af konkrete projekter (VVM).

9 Regions Sjællands samlede vurdering

Det er Region Sjællands samlede vurdering, at der skal gives tilladelse til indvinding af råstoffer på det ansøgte areal.

Region Sjælland har afvejet de hensyn, som fremgår af råstoflovens § 3 og fundet, at der ud fra ovenstående vurderinger og med de nævnte vilkår, som er fastsat i afsnit 2 kan etableres en råstofgrav på den ansøgte placering, så der bliver taget de nødvendige og tilstrækkelig hensyn til natur, miljø, grundvand, naboer og øvrige interesser.

10 Generelle bestemmelser

10.1 Gyldighed og tilbagekaldelse

Råstofindvindingen må ikke påbegyndes før klagefristen er udløbet. Hvis der indkommer en klage, får ansøger besked, og gravningen må ikke startes, før en endelig afgørelse er truffet med mindre, klagemyndigheden bestemmer andet.

Råstoffortilladelsen bortfalder, hvis den ikke udnyttes inden tre år efter at den er meddelt, eller hvis den ikke har været udnyttet i tre på hinanden følgende år.

Råstoffortilladelsen kan tilbagekaldes af Region Sjælland i tilfælde af grov eller gentagen overtrædelse af vilkårene, hvilket er beskrevet i råstoflovens § 11.

Tilladelse efter vandforsyningsloven kan tilbagekaldes eller ændres uden erstatning, hvis forudsætningerne for tilladelsen viser sig urigtige eller ændres væsentligt.

10.2 Tinglysning af deklaration om efterbehandling

Når afgørelsen er endelig, tinglyser Region Sjælland en deklaration på ejendommen om de varige vilkår vedrørende efterbehandling og brug af arealet.

Afgiften for tinglysningen er 1.850 kr. I henhold til § 10, stk. 6 i lov om råstoffer⁶ skal tinglysningsgebyret betales af ejendommens ejer, men opkræves hos ansøger. Afgiften vil blive opkrævet, når tinglysningen er sket.

Sikkerhedsstillelsen frigives først, når den i grave- og efterbehandlingsplanen beskrevne efterbehandling er udført og godkendt af Region Sjælland. Regionen beder i den forbindelse om en udtalelse fra Sorø kommune, inden godkendelse af den udførte efterbehandling.

10.3 Tilsyn og besigtigelse

Region Sjælland fører tilsyn med indvindingen og foretager besigtigelse af arealet for blandt andet at påse, at tilladelsen og vilkårene overholdes. Tilsynet kan også ske ved brug af drone. Tilsynet har uden retskendelse adgang til offentlige og private ejendomme for at foretage dette tilsyn, og politiet yder om nødvendigt bistand til at gennemføre dette, jf. råstoflovens § 32.

Tilsynsmyndigheden skal foranledige et ulovligt forhold lovliggjort, medmindre forholdet har underordnet betydning. Region Sjælland kan meddele påbud om, at et ulovligt forhold skal lovliggøres inden for en nærmere fastsat frist, jf. råstoflovens § 33.

Region Sjælland kan umiddelbart lade foretage, hvad der er nødvendigt på ejerens og indvinderens bekostning, hvis et påbud om at lovliggøre et ulovligt forhold ikke efterkommes rettidigt, jf. råstoflovens § 33.

⁶ LBK nr. 124 af 26. januar 2017. Bekendtgørelse af lov om råstoffer.

10.4 Arkæologi under indvindingen samt udtalelse fra museum inden opstart

Bygherre har altid mulighed for at indhente det arkæologisk ansvarlige museums udtalelse forud for jordarbejder, jf. museumsloven § 257.

Herved gives de bedste muligheder for at undgå standsning af anlægsarbejdet og udgifter til arkæologiske undersøgelser, jf. museumsloven § 27.

Hvis museet i sin udtalelse skønner, at der på arealet ikke findes væsentlige arkæologiske bevaringsinteresser, så vil evt. udgifter til nødvendig arkæologisk undersøgelse skulle betales af Kulturministeren, jf. museumsloven § 27.

Uanset eventuel udtalelse fra museet skal indvinding omgående standses, hvis der i forbindelse med råstofindvindingen fremkommer arkæologiske fund eller anlæg, og der skal foretages anmeldelse til museet.

En udtalelse fritager ikke bygherre/indvinder fra forpligtelsen til at standse anlægsarbejdet og underrette museet, hvis arkæologiske levn påtræffes, men fritager ham/hende for udgifterne til en undersøgelse.

Indvinder kan også få afklaret de arkæologiske interesser igennem en prøvegravning på arealet.

10.5 Vejloven

Ifølge vejlovens § 73 stk. 3 kræver det vejmyndighedens tilladelse at foretage udgravning eller påfyldning nærmere vejens areal end 3 m samt nærmere vejens areal end svarende til to gange højdeforskellen mellem udgravningen eller påfyldningen og vejens areal. Dette er regionens udgangspunkt ved fastsættelse af vilkår om afstand til veje omfattet af vejloven.

10.6 Grave og efterbehandlingsplan

Efterbehandlingsplanen beskriver de overordnede retningslinjer for efterbehandlingen. De medfølgende skitser, f.eks. placering af søer, beplantning osv., er således ikke nøjagtigt fastlagte.

10.7 Returjord

Der må ikke uden dispensation fra Region Sjælland tilføres hverken forurenede eller ren jord til råstofgraven⁸.

Import af råstofferne sand, grus og sten til forarbejdning og/eller produktforbedring forudsætter ikke dispensation fra jordforureningsloven § 52. Import af råstoffer forudsætter dog Region Sjællands tilladelse efter råstofloven fra.

⁷ LBK nr. 358 af 8. april 2014. Bekendtgørelse af museumsloven.

⁸ LBK nr. 282 af 27. marts 2017. Bekendtgørelse af lov om forurenede jord.

10.8 Olie- og kemikalieaffald

Olieaffald skal op- og indsamles med henblik på regenerering. Denne forpligtigelse skal opfyldes ved at indgå aftaler med virksomheder, der indsamler olieaffald med henblik på regenerering til baseolie⁹.

Klude, der benyttes til aftørring af maskiner og andet materiel, skal opbevares og bortskaffes efter de til enhver tid gældende regler om opbevaring og bortskaffelse af farligt affald.

10.9 Entreprenørtanke

Entreprenørtanke skal være typegodkendte, og der skal være mærkeskilt på tankene med oplysninger om fabrikantens navn, hjemsted, tankrumfang, tanktype, fabrikationsnummer og fabrikationsår.

Tankene i grusgraven skal desuden være typegodkendt og opstillet efter Olietankbekendtgørelsen¹⁰ og ADR reglerne¹¹.

10.10 Jordforurening

I tilfælde af oliespild eller lignende i forbindelse med råstofindvindingen skal Region Sjælland orienteres.

10.11 Byggeloven

Hvis der ønskes opsat mandskabsvogne, administrationsbygninger eller lignende i råstofgraven, skal der søges særskilt om byggetilladelse til dette i kommunen. Dette gælder også for midlertidigt opsatte skurvogne eller lignende. Der henvises til det gældende bygningsreglement.

10.12 Grundvand

Der må ikke uden særlig tilladelse foretages oppumpning og bortledning af grundvand med henblik på grundvandssænkning.

Der må ikke uden særskilt udledningstilladelse foretages udledning af vand fra grusvask og vand fra vask af materiel.

10.13 Dræn

Hvis der i forbindelse med indvindingen stødes på dræn, eller der opstår behov for at ændre, afbryde eller omlægge dræn skal Sorø kommunens vandløbsmyndighed kontaktes forinden, da det kan kræve en tilladelse efter vandløbsloven.

10.14 Digesvaler

Digesvaler er fredet. Skrænter og skråninger, hvor digesvalerne har etableret reder, må ikke graves inden for ynglesæsonen fra 1. april til 31. august.

⁹ BEK. nr. 2512 af 10. december 2021. Bekendtgørelse om affald, § 67.

¹⁰ BEK nr. 1257 af 27. november 2019. Bekendtgørelse om indretning, etablering og drift af olietanke, rørsystemer og pipelines, kap. 2.

¹¹ BEK nr. 596 af 26. maj 2023. Bekendtgørelse om vejtransport af farligt gods.

10.15 Ledningsregisteret

Før gravning påbegyndes, har indvinder pligt til at indhente oplysninger i ledningsregistret (LER.dk) om ledningsføringer, der kan påvirkes af gravningen¹².

10.16 Teleledninger

I henhold til § 5 i lovbekendtgørelse om graveadgang¹³ skal enhver, der foretager bygnings-, jordarbejder eller iværksætter andre foranstaltninger, forespørge telefonselskaberne med mindst otte dages varsel, om der findes ledninger eller anlæg, der nødvendiggør særlig hensyn.

10.17 Indberetning af indvunden mængde

Der skal hvert år gives oplysninger til Region Sjælland om arten og mængden af de råstoffer, der indvindes i hver råstofgrav samt om anvendelsen heraf. Indberetningen skal ske elektronisk efter anvisning af Region Sjælland.

10.18 Indberetning om boringer.

Resultatet af udførelse af boringer m.v. efter råstoffer på ejendommen skal inden tre måneder efter udførelsen indberettes til Danmarks og Grønlands Geologiske Undersøgelser på særlige skemaer. Inden for samme frist skal resultater af geofysiske undersøgelser og andre råstofundersøgelser, herunder om råstoffernes kvalitet, indberettes til Danmarks og Grønlands Geologiske Undersøgelser.

10.19 Underretning ved konkurs mv.

I tilfælde af indvindingsvirksomhedens konkurs, betalingsstandsning m.v., er såvel ejendommens ejer, som den der driver indvindingsvirksomheden, forpligtet til straks at underrette tilsynsmyndigheden.

10.20 Råstofafgift

Råstofindvinderen er forpligtet til at betale råstofafgift.

Det skal bemærkes, at erhvervsmæssig indvinding af råstoffer, skal registreres ved Skat, myndighed@skat.dk. Region Sjælland orienterer skattemyndigheden om afgørelsen.

10.21 Yderligere vilkår og ændringer

Region Sjælland kan fastsætte yderligere vilkår eller foretage ændringer af allerede stillede vilkår, hvis det på et senere tidspunkt måtte vise sig nødvendigt af hensyn til opfyldelsen af råstoflovens formålsbestemmelser.

Fastsættelse af eventuelle nye vilkår eller ændringer af eksisterende vilkår vil dog kun blive aktuelt, hvis der er tale om ændrede forudsætninger i forhold til grundlaget for denne afgørelse.

¹² BEK nr. 1806 af 12. december 2020. Bekendtgørelse om registrering af ledningsejere mv.

¹³ LBK nr. 845 af 21. august 2019. Bekendtgørelse af lov om graveadgang, etablering og udnyttelse af infrastruktur til telekommunikationsformål mv.

11 Offentliggørelse og klagevejledning

11.1 Generel klagevejledning

Tilladelsen til råstofindvinding er offentliggjort den 04.04.2024 ved annoncering på Region Sjællands hjemmeside.

Afgørelserne kan påklages inden fire uger fra de er offentliggjort.

Hvis du ønsker at klage over afgørelserne, kan du klage til Miljø- og Fødevarerklagenævnet.

Du klager via klageportalen, som du finder via borger.dk eller virk.dk. Du logger på klageportalen med Nem-ID. En klage er indgivet, når den er tilgængelig for myndigheden via klageportalen. Når du klager, skal du betale et gebyr på 900 kr. for borgere og 1.800 kr. for virksomheder, organisationer og offentlige myndigheder.

I klageportalen sendes din klage automatisk først til rette myndighed. Hvis myndigheden fastholder afgørelsen, sender myndigheden klagen videre til behandling i nævnet via klageportalen. Du får besked om videresendelsen.

Miljø- og Fødevarerklagenævnet afviser din klage, hvis du sender den uden om klageportalen, medmindre du er blevet fritaget for brug af klageportalen. Hvis du ønsker at blive fritaget for at bruge klageportalen, skal du sende en begrundet anmodning til Miljø- og Fødevarerklagenævnet, som herefter beslutter om, du kan fritages. [Se betingelserne for at blive fritaget.](#)

Et indbetalt klagegebyr tilbagebetales, hvis

1. Klagesagen fører til, at den påklagede afgørelse ændres eller ophæves,
2. Klageren får helt eller delvis medhold i klagen, eller
3. Klagen afvises som følge af overskredet klagefrist, manglende klageberettigelse eller fordi klagen ikke er omfattet af Miljø- og Fødevarerklagenævnets kompetence.

Det bemærkes, at hvis den eneste ændring af den påklagede afgørelse er forlængelse af frist for efterkommelse af afgørelse som følge af den tid, der er medgået til at behandle sagen i klagenævnet, tilbagebetales gebyret dog ikke.

Vejledning om gebyrordningen kan findes på Nævnenes Hus' hjemmeside.

Hvis afgørelsen ønskes indbragt for domstolene, skal sag anlægges inden seks måneder fra meddelelsen af afgørelsen, jf. råstoflovens § 43. Er afgørelsen offentligt bekendtgjort, regnes søgsmålsfristen dog altid fra bekendtgørelsen.

11.2 Klage over Region Sjællands afgørelser

11.2.1 Råstoffilladelsen og vurderinger efter Habitatbekendtgørelsen

Regionens afgørelse om tilladelse til råstofindvinding og evt. vurderinger efter miljøvurderingsloven¹⁴ eller habitatbekendtgørelsen¹⁵ om internationale naturbeskyttelsesområder og beskyttede dyre- og plantearter kan påklages efter bestemmelserne i råstofloven.

¹⁴ LBK nr. 4 af 3. januar 2023. Bekendtgørelse af lov om miljøvurdering af planer og programmer og af konkrete projekter (VVM).

¹⁵ BEK nr. 1098 af 21. august 2023. Bekendtgørelse om udpegning og administration af internationale naturbeskyttelsesområder samt beskyttelse af visse arter.

Klageberettigede

- Adressaten for afgørelsen.
- Offentlige myndigheder.
- En berørt nationalparkfond oprettet efter lov om nationalparker.
- Lokale foreninger og organisationer, som har en væsentlig interesse i afgørelsen.
- Landsdækkende foreninger og organisationer, hvis hovedformål er beskyttelse af natur og miljø.
- Landsdækkende foreninger og organisationer, som efter deres formål varetager væsentlige rekreative interesser, når afgørelsen berører sådanne interesser.
- Enhver med en individuel væsentlig interesse i afgørelsen.

Tilladelsen må ikke udnyttes, før klagefristen er udløbet, jf. råstoflovens § 16, stk. 7. Ved rettidig klage efter råstoflovens § 13, stk. 1, må tilladelsen tidligst udnyttes, når Miljø- og Fødevareklagenævnet har truffet endelig afgørelse i klagesagen eller har truffet afgørelse om, at tilladelsen kan udnyttes på trods af klagen, jf. råstoflovens § 16, stk. 8.

Hvis afgørelsen ønskes indbragt for domstolene, skal sag anlægges inden seks måneder fra meddelelsen af afgørelsen, jf. råstoflovens § 43, stk. 1, og miljøvurderingslovens § 54, stk. 1 (ved samtidig miljøvurdering). Er afgørelsen offentligt bekendtgjort, regnes søgsmålsfristen dog altid fra bekendtgørelsen.

11.3 Orientering

Kopi af afgørelsen er sendt til:

- Naturstyrelsen, nst@nst.dk
- Danmarks Naturfredningsforening, dn@dn.dk og soroe@dn.dk
- Danmarks Sportsfiskerforbund, post@sportsfiskerforbundet.dk
- Dansk Ornitologisk Forening, natur@dof.dk
- Embedslægeinstitutionen for Sjælland, sjl@sst.dk
- Forbrugerrådet, Fiolstræde 17, fbr@fbr.dk
- Fredningsnævnet for Vestsjælland, vestsjaelland@fredningsnaevn.dk
- Friluftsrådet fr@friluftsradet.dk
- Friluftsrådet Kreds Sydvestsjælland: sydvest@friluftstraadet.dk
- Slots- og Kulturstyrelsen, Center for Kulturarv, cfk@slks.dk
- Skat, myndighed@skat.dk

Derudover orienteres øvrige høringsparter jf. afsnit 4.2.2.

Bilag 1

Grave- og efterbehandlingsplan — Buskehuse Grusgrav

Oversigt:



Jørgen Larsens Stenindustri ApS,

Graveområde Veddevej 9, 4190 Munke Bjergby, Sorø

Stenlille Graveområde februar 2019

Matrikelkort

Område 1 = matr. nr. 22b Munke Bjergby By, Munke Bjergby

Område 1 og 2 = matr. nr. 7c Munke Bjergby By, Munke Bjergby

Gravefelter:



Jørgen Larsens Stenindustri ApS,

Graveområde Veddevej 9, 4190 Munke Bjergby, Sorø

Stenlille Graveområde februar 2019

Graveretning:

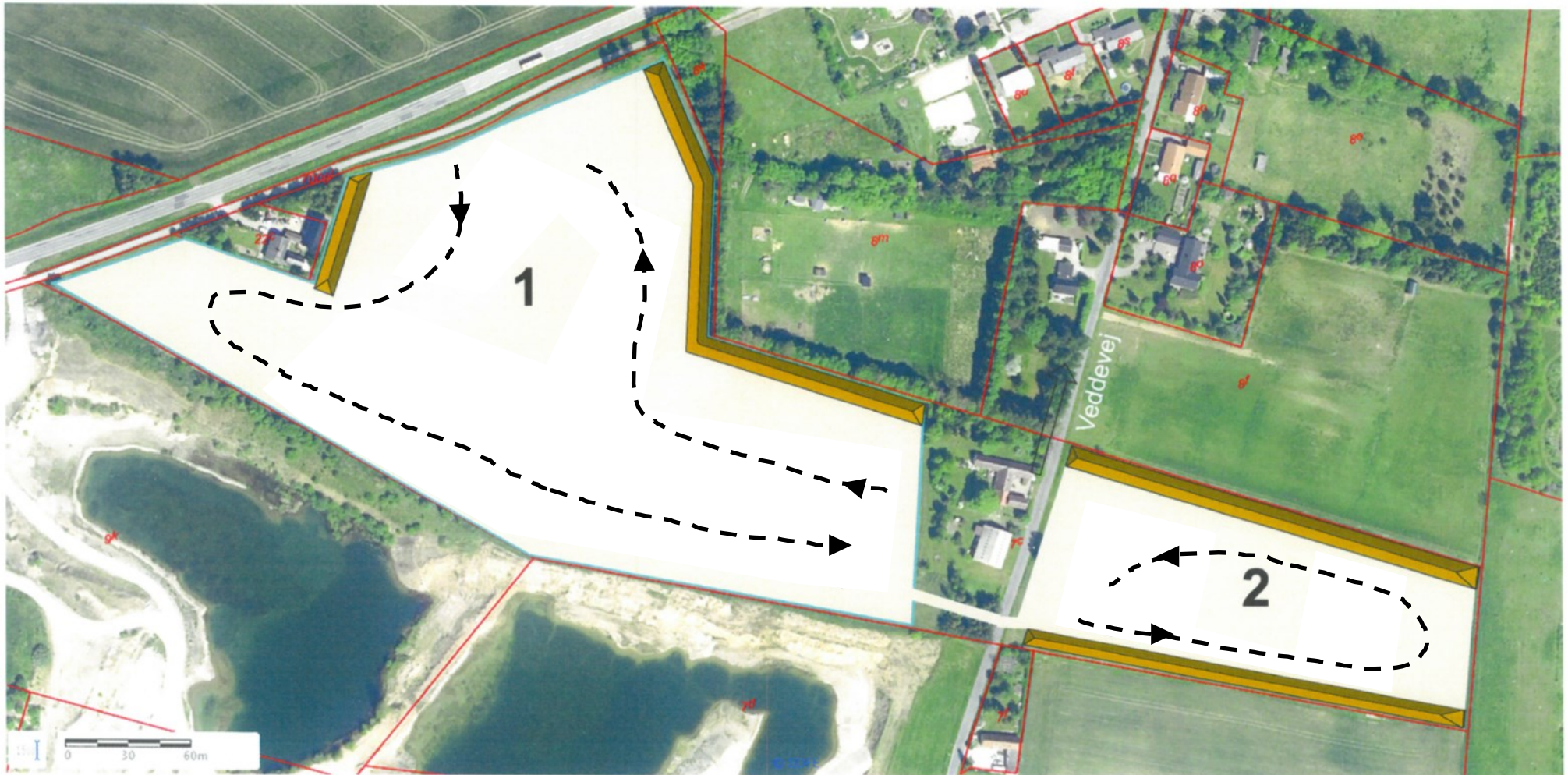

Jørgen Larsens Stenindustri ApS, Graveområde Veddevej 9, 4190 Munke Bjergby, Sorø Stenlille Graveområde februar 2019

Plan for afrømning og deponering af overjord og muld langs skel samt graveretninger (Pile) for indvindingen.

Efterbehandling:

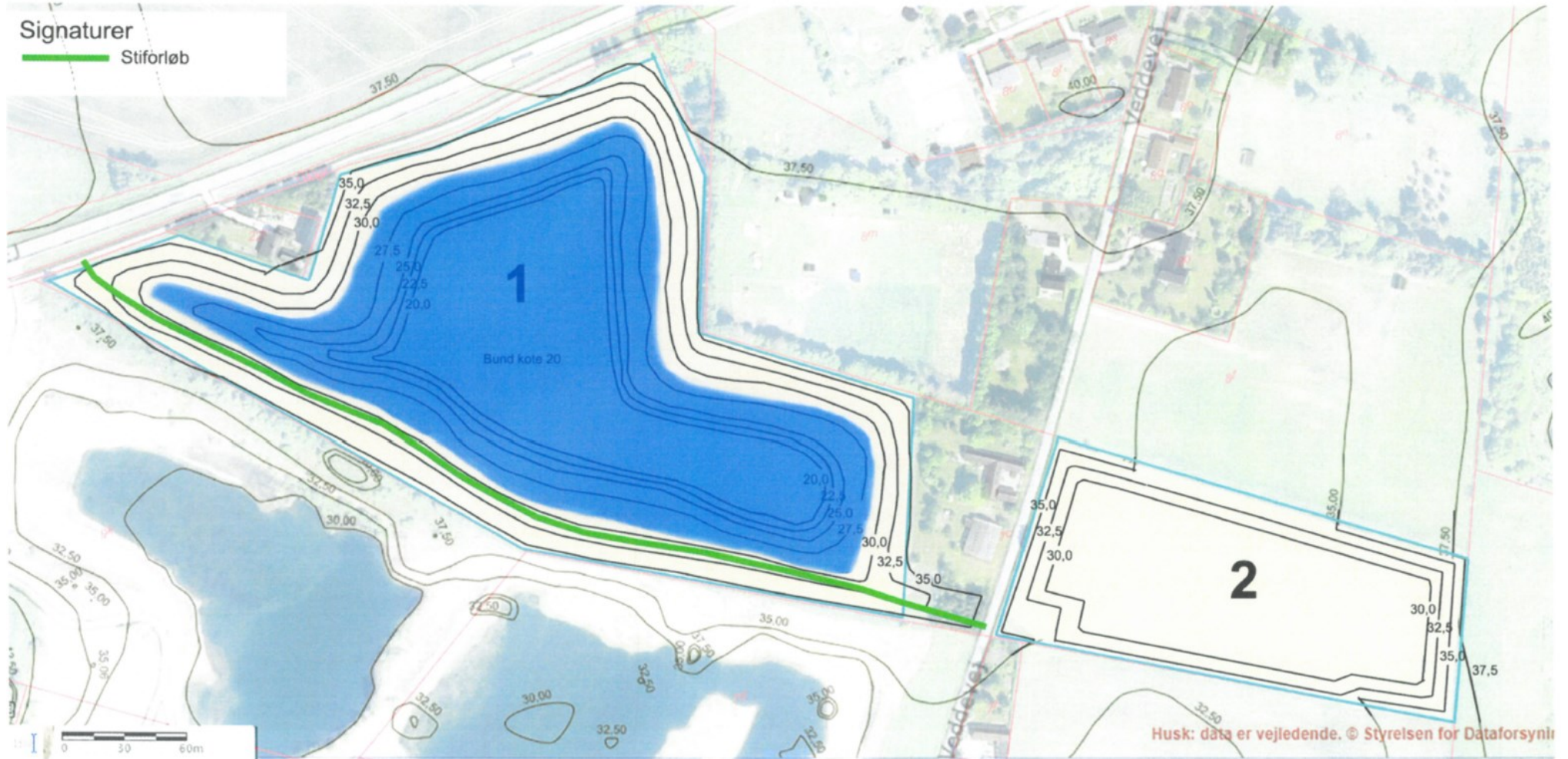

Jørgen Larsens Stenindustri ApS, Graveområde Veddevej 9, 4190 Munke Bjergby, Sorø Stenlille Graveområde februar 2019

Graveområder 1 og 2 efter endt indvinding.

Sømråde vist med blå farve.

Ækvidistance på terrain 2,5 m.

Rekreativ sti langs søbred mod syd i 2,5 m bredde.

Stiforløb ca. 1 m over grundvandspejl.

Efterbehandling af skråninger i søen og nærmeste omgivelser:

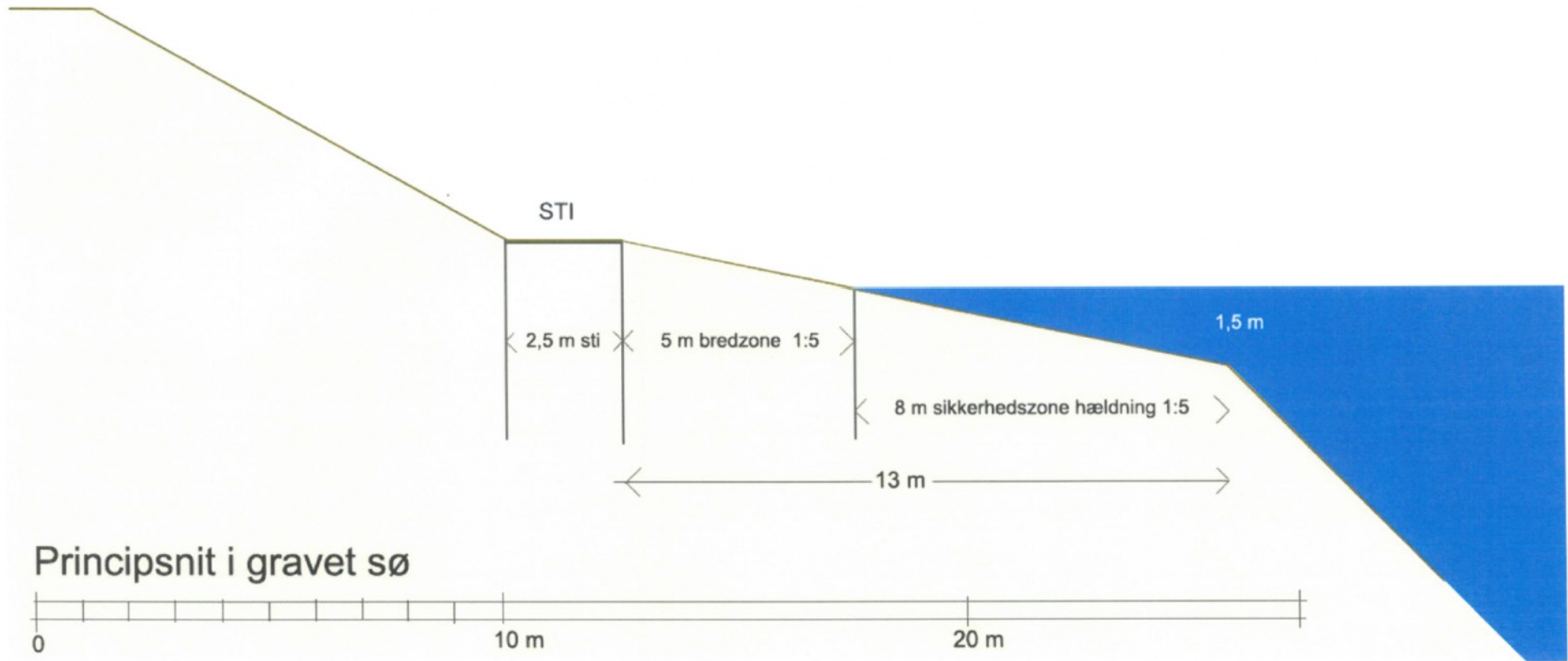

Jørgen Larsens Stenindustri ApS,

Graveområde Veddevej 9, 4190 Munke Bjergby, Sorø

Stenlille Graveområde februar 2019

Bilag 2

VVM-screening af

RÅSTOFINDVINDING



Buskehuse Grusgrav

Gældende indtil 13.03.2034



VVM-screening af ansøgning
om tilladelse til erhvervsmæssig
indvinding af råstoffer på

Matr.nr. 22b og 7c Munke Bjergby By.
Veddevej 9, 4190 Munke Bjergby
Sorø Kommune

Sorø Regionale Graveområde
Munke Bjergby Delområde A
Dato: 13.02.2024

Oversigt

Matr.nr. 22b og 7c Munke Bjergby By.

Veddevej 9, 4190 Munke Bjergby

Sagsnummer EMN-2020-32-767

Ansøger

Navn:	JØRGEN LARSENS STENINDUSTRI ApS		
CVR-nr.:	11801196		
Adresse:	Lange Løng 8, 4180 Sorø		
Kontakt:	Jørgen Larsen		
Telefon:	40341215	E-mail:	lerhoj@mail.dk

Indvinder

Navn:	Dansk Miljø og Genbrug ApS		
CVR-nr.:	14407677		
Adresse:	Løngvej 14, 4180 Sorø		
Kontakt:	Daniel Opiola		
Telefon:	25272311	E-mail:	daniel@damilog.dk

Rådgiver

Navn:	Dansk Miljø og Genbrug ApS		
CVR-nr.:	14407677		
Adresse:	Løngvej 14, 4180 Sorø		
Kontakt:	Anette Petersen		

Telefon:	81886470	E-mail:	anette@damilog.dk
----------	----------	---------	-------------------

Ejer			
Navn:	Reersø Landbrug ApS		
CVR-nr.:	38688170		
Adresse:	Kirkebjergvænget 7, 4330 Hvalsø		
Kontakt:	Bernd Gieseler		
Telefon:	51528110	E-mail:	-

Oversigtskort

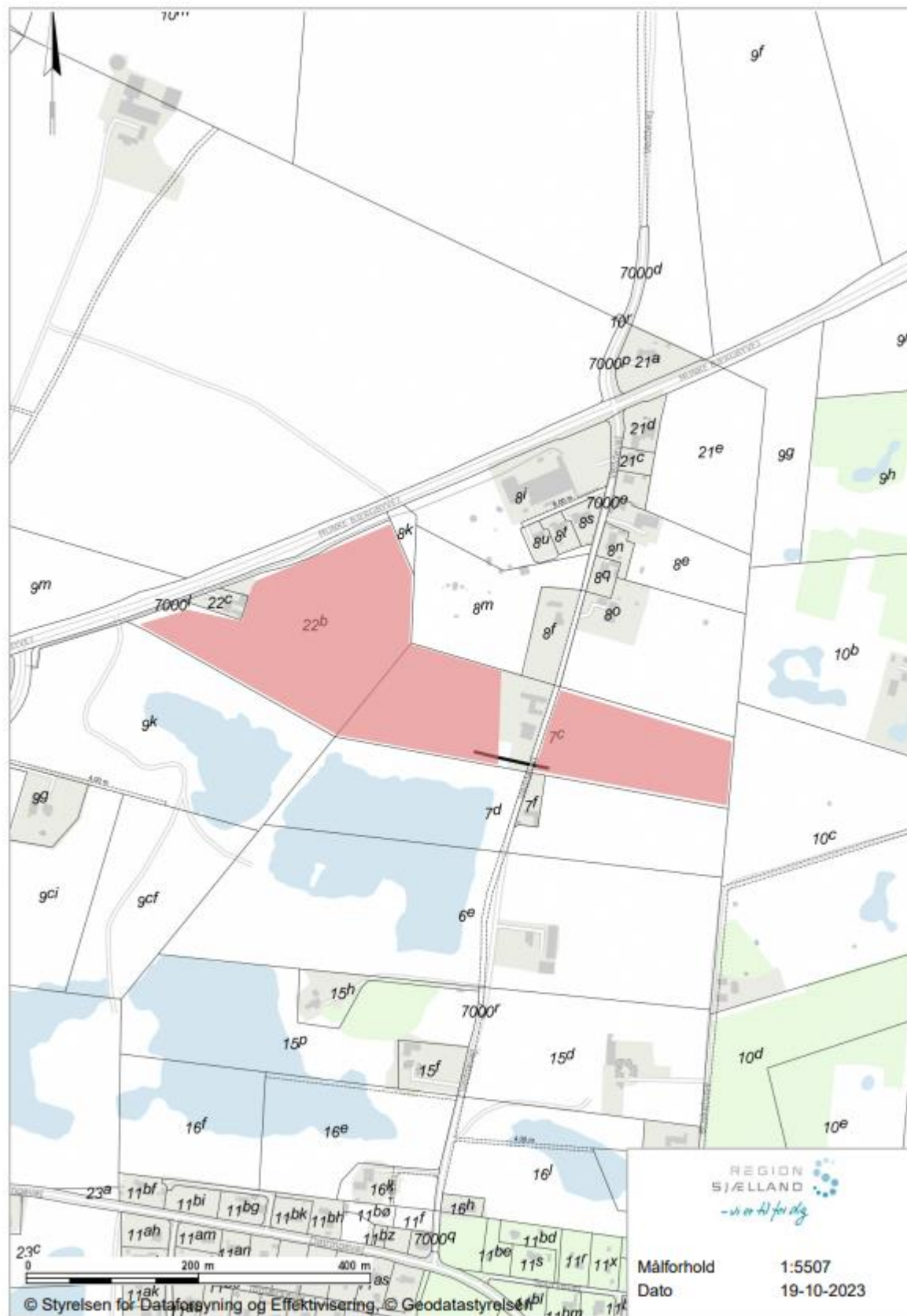

Indhold

1	AFGØRELSE FRA REGION SJÆLLAND	6
1.1	MILJØVURDERING AF KONKRETE PROJEKTER (VVM).....	6
2	GRUNDLAG FOR TILLADELSEN	7
2.1	UDTALELSER.....	7
2.1.1	Indledende høring af myndigheder og sagens parter	7
2.1.2	Partshøring og orientering om udkast til afgørelse	8
3	REGIONENS BEHANDLING AF SAGEN	9
3.1	RÅSTOFPLANEN.....	9
3.2	OM SCREENINGEN FOR PLIGT TIL MILJØVURDERING - VURDERING AF VIRKNING PÅ MILJØET (VVM).....	9
3.3	REGION SJÆLLANDS SAMLEDE VURDERING AF MILJØVURDERINGSPLIGTEN	10
4	OFFENTLIGGØRELSE OG KLAGEVEJLEDNING	12
4.1	KLAGEVEJLEDNING.....	12

Bilag

1. VVM-screening
2. Ansøgning om råstofindvinding
3. VVM-ansøgningskema
4. Grave- og efterbehandlingsplan
5. Kort over maskiner og bygninger Buskehuse Grusgrav
6. Besigtigelsesnotat
7. Udtalelse fra Sorø Kommune
8. Udtalelse fra Museum Vestsjælland
9. Overkørselstilladelse
10. Tidl. Høringssvar
11. Udkast til vandindvindingstilladelse
12. Sorø Kommunes høringssvar
13. Ejeren af Buskehuse 10, 4180's høringssvar
14. Justering af graveplan og graveansøgning, d. 18.12.2023

1 Afgørelse fra Region Sjælland

1.1 Miljøvurdering af konkrete projekter (VVM)

Region Sjælland har vurderet, at det ansøgte projekt om tilladelse til indvinding på i alt 7,4 ha af matr.nr. 22b og 7c Munke Bjergby By, med en årlig indvinding af 100.000 m³ sand, grus og sten, hvoraf de 10.000 m³ skal indvindes under grundvandsspejlet, ikke kan forventes at få væsentlige indvirkninger på miljøet, og afgør derfor, at der ikke skal udarbejdes en miljøvurdering (miljøkonsekvensrapport - VVM)¹, inden ansøgningen kan behandles efter råstofloven m.v.

Samtidig har regionen vurderet, at det ansøgte projekt ikke i sig selv, eller i forbindelse med andre planer og projekter, kan påvirke et Natura 2000-område væsentligt, og ikke vil ødelægge eller beskadige leve- eller voksesteder for de arter, der indgår i udpegningsgrundlaget, samt at det ansøgte ikke vil medføre beskadigelse/ødelæggelse af plantearter eller yngle- eller rasteområder for de dyrearter, der fremgår af habitatdirektivets bilag IV².

VVM-screeningen, Natura 2000- og habitatvurderingen fremgår af bilag 1.

¹ LBK nr 4 af 03/01/2023. Bekendtgørelse af lov om miljøvurdering af planer og programmer og af konkrete projekter (VVM) § 17, stk. 2, og § 21.

² BEK nr 1098 af 21/08/2023. Bekendtgørelse om udpegning og administration af internationale naturbeskyttelsesområder samt beskyttelse af visse arter, § 6, stk. 1, § 7, stk. 3, nr. 1, og stk. 13, nr. 1 og § 10, stk. 1.

2 Grundlag for tilladelsen

- Ansøgning om råstofindvinding (bilag 2)
- VVM-ansøgningskema (bilag 3)
- Grave- og efterbehandlingsplan (bilag 4)
- Kort over maskiner og bygninger Buskehuse Grusgrav (bilag 5)
- Besigtigelsesnotat (bilag 6)
- Udtalelse fra Sorø Kommune (bilag 7)
- Udtalelse fra Museum Vestsjælland (bilag 8)
- Tidl. Høringssvar (bilag 10)

2.1 Udtalelser

2.1.1 Indledende høring af myndigheder og sagens parter

Ansøgningsmaterialet har været sendt i høring til følgende:

- Sorø kommune
- Museum Vestsjælland
- Trafik, bolig og byggestyrelsen
- Vejdirektoratet
- Stofa
- Sorø Forsyning
- Cerius
- TDC
- Fibia
- Munke Bjergby Vand
- Global Connect

Ansøgningsmaterialet har tidligere i en tidligere udgave været sendt i høring til nedenstående:

- Veddevej 8, 10-14, 16, 18, 20, 22, 26, Rådhusvej 8, Kirkebakkevej 48, Kirkebjergvænget 7, Munke Bjergbyvej 47, Nyrandsvej 19, Hørkær 8, Østervej 18, 33, Møllemarksvej 8, Tjørntvedvej 45.

Den indledende høring gav anledning til 5 høringssvar, fra hhv. beboerne på:

- Veddevej 10, 11, 12, 14 og Østervej 33.

Høringssvarene er vedlagt i bilag 10. Svarene adresserede problemstillinger vedr. støj, støjvolde, ud-kørsel via Veddevej, grundvand og mulighed for kompensation. Til dette har Region Sjælland følgende bemærkninger:

Støj

Region Sjælland har stor forståelse for, at der vil være gener i forbindelse med støjen fra grusgraven, dog er råstofindvinding ikke muligt uden støj. Buskehuse Grusgrav bliver underlagt konkrete støjvilkår i tilladelse, der fastsættes i overensstemmelse med Miljøstyrelsens vejledning nr. 6/1984. Region Sjælland vurderer, at med de støjreducerende tiltag, som indvinderen har beskrevet i ansøgningsmaterialet, kan indvindingen overholde miljøstyrelsens vejledende støjgrænser. Selvom støjvilkårene bliver overholdt, betyder det ikke, at der ikke kan opleves støj i hverdagen.

Støjvolde

Der blev i høringssvar spurgt ind til støjvoldenes højde. Ansøger har ansøgt om opførelse af 5 m høje støjvolde ind mod nabomatrikler, som værn mod støj.

Udkørsel via Veddevej

Der er givet tilladelse fra Sorø Kommune til udkørsel via Munke Bjergbyvej. Se bilag 9.

Grundvand

I forhold til ændring af vandstand i private vandboringer og risikoen for forurening af samme, er det Sorø Kommune der er myndighed i henhold til Vandforsyningsloven. Sorø Kommunes afgørelse vil ligge som bilag i en evt. råstofindvindingstilladelse. De vilkår der stilles af Sorø Kommune skal overholdes, og det er Sorø Kommune der er tilsynsmyndighed.

Mulighed for kompensation

Eventuelle spørgsmål om erstatning for økonomisk tab er et privatretligt forhold mellem indvinder og naboer.

2.1.2 Partshøring og orientering om udkast til afgørelse

Udkast til VVM-screeningsafgørelse er udsendt i partshøring til:

Ansøgningsmaterialet har været sendt i høring til følgende:

- Indvinder og rådgiver: Dansk Miljø og Genbrug ApS
- Ejeren af ejendommen, Reersø Landbrug ApS
- Sorø kommune
- Museum Vestsjælland
- Sorø Forsyning
- Cerius
- TDC
- Fibia
- Munke Bjergby Vand
- Global Connect
- KFUM-spejder ved Veddevej 7c
- Ejere af og beboere på Buskehuse 6 og 10, Lillevangsvej 7, 9 og 11A, Munke Bjergbyvej 42A (NCC), 44, 45, 47 og 49, Veddevej 5-20, 22, 24 og 26, Østervej 16, 18, 20, 31 og 33.

Sorø Kommune har indgivet en bemærkning vedlagt som bilag 12.

Ejerne af Buskehuse 10, 4180 Sorø har indgivet en bemærkning vedr. ønske om støjvold mod deres marker. Der er blevet afholdt markmøde mellem indvinder og nabo, hvor også Region Sjælland deltog. Indvinder bekræftede overfor naboen, at de vil rejse en støjvold mod deres marker og have konstruktiv dialog vedr. minimering af gener for naboenes hestehold. Bemærkningen er vedlagt som Bilag 13.

TDC bemærkede, at de ingen indvendinger har under den forudsætning at de i forbindelse med den ændre anvendelse kan viderefakturere regning for eventuel kabelflytning til indvinder.

Ansøgningsmaterialet har tidligere været sendt i indledende høring til nedenstående. I høringsbrevet blev det understreget, at Region Sjælland endnu ikke havde taget stilling til om de ville blive betragtet som parter:

- Veddevej 8, 10-14, 16, 18, 20, 22, 26, Rådhusvej 8 (Sorø Kommune, ejer af Veddevej 19), Kirkebakkevej 48, Kirkebjergvænget 7 (ejer af Veddevej 9), Munke Bjergbyvej 47, Nybrandsvej 19, Hørkær 8, Østervej 18, 20, 33, Møllemarksvej 8 og Tjørntvedvej 45 (ejer af Veddevej 24).

Region Sjælland betragter ikke beboere eller ejere af Kirkebakkevej 48, Nybrandsvej 19, Hørkær 8 og Møllemarksvej 8 som parter i den videre sagsbehandling.

VVM-screeningsafgørelsen sendes til orientering hos nedenstående. Disse betragtes som klageberettigede og ikke som høringsparter:

- Naturstyrelsen, nst@nst.dk
- Danmarks Naturfredningsforening, dn@dn.dk og soroe@dn.dk
- Danmarks Sportsfiskerforbund, post@sportsfiskerforbundet.dk
- Dansk Ornitologisk Forening, natur@dof.dk
- Embedslægeinstitutionen for Sjælland, sjl@sst.dk
- Forbrugerrådet, Fiolstræde 17, fbr@fbr.dk
- Fredningsnævnet for Vestsjælland, vestsjaelland@fredningsnaevn.dk
- Friluftsrådet fr@friluftsradet.dk
- Friluftsrådet Kreds Sydvestsjælland: sydvest@friluftsradet.dk
- Slots- og Kulturstyrelsen, Center for Kulturarv, cfk@slks.dk

3 Regionens behandling af sagen

3.1 Råstofplanen

Gravearealet er beliggende i Sorø Regionale Graveområde, Munke Bjergby Delområde A, som ifølge Råstofplan 2016 er reserveret til indvinding af sand, grus og sten. Råstofferne inden for området skal udnyttes og oparbejdes optimalt, såvel over som under grundvandsspejlet.

3.2 Om screeningen for pligt til miljøvurdering - Vurdering af Virkning på Miljøet (VVM)

Et råstofprojekt omfattet af miljøvurderingslovens bilag 2 må ikke påbegyndes, før Region Sjælland, skriftligt har meddelt bygherren, at projektet ikke antages at kunne få væsentlig indvirkning på miljøet, jf. miljøvurderingslovens § 16 (og der herudover er meddelt de øvrige nødvendige tilladelser, herunder tilladelse efter råstofloven).

Region Sjælland skal derfor, jf. miljøvurderingslovens §§ 21 og 22, screene projektet for pligt til miljøvurdering. Her træffer Region Sjælland afgørelse om hvorvidt projektet på grund af dets art, dimensioner eller placering kan forventes at få væsentlige indvirkninger på miljøet. Der er i givet fald pligt til miljøvurdering af projektet (miljøkonsekvensrapport - VVM).

Ansøger har udfyldt et ansøgningsskema, som Region Sjælland har brugt som udgangspunkt for den screening, der skal tilvejebringe nødvendig viden til afgørelse af, hvorvidt projektet er VVM-pligtigt.

Region Sjælland har med udgangspunkt i det indsendte ansøgningmateriale (bilag 2-5), en besigtigelse af arealet (bilag 6), og høringssvar og indgivne bemærkninger fra den indledende høring (bilag 7, 8 og 10), foretaget den screening, der skal tilvejebringe nødvendig viden til afgørelse af, hvorvidt projektet er VVM-pligtigt.

Regionen vurderer, at det ansøgte ikke vil have en væsentlig påvirkning på Natura-2000 områder eller levesteder for arter/naturtyper på udpegningsgrundlaget. Nærmeste Natura-2000 område, Store Åmose, Skarresø og Bregninge Å(137), ligger ca. 6,7 km nord for det ansøgte areal. Grundet projektets karakter og afstand til nærmeste Natura-2000 område, vurderes det ansøgte ikke i sig selv eller i forbindelse med andre projekter, at få nogen påvirkning af Natura-2000 området og tilmed

ikke vil ødelægge eller beskadige naturtyper og levesteder for de arter, der indgår i udpegningsgrundlaget.

I forhold til trafik bemærker regionen at der etableres en overkørsel til Munke Bjergbyvej og regionen vurderer, at der er gode adgangsforhold til graven.

Museum Vestsjælland har vurderet, at råstofindvindingen ikke vil komme i indlysende konflikt med arkæologiske interesser. Museet vil dog gerne som minimum kunne følge indvindingen i de indledende faser.

Sorø Kommune gjorde i deres udtalelse opmærksom på, at de ønskede monitoring af vandstand i nærliggende søer, en uddybning af risiko for grundvandssænkning, en uddybning af behovet for vandindvinding til grusvask og vanding samt en redegørelse for hvor der planlægges at graves under grundvand.

Kommunen bemærkede i øvrigt, at der ikke i kommuneplanen er konflikter med råstofindvinding, udover udpegninger af Grønt Danmarkskort og Økologiske forbindelser. Kommunen bemærkede hertil, at efterbehandlingen kan imødekomme de hensyn, som kommunen skal varetage indenfor Grønt Danmarkskort og de Økologiske forbindelser.

Hele graveområdet ligger i kommuneplanens udpegning af "tør eksisterende korridor", jf. kommuneplanens pkt. 6.1.6. Derfor ønsker Sorø Kommune en retningslinje i gravetilladelsen der sikrer, at den sydvestvendte skrænt friholdes for overjord og beplantning ved efterbehandlingen samt at der etableres småsøer og et forbud mod udsætning og fordring af vilde dyr.

Region Sjælland har været i dialog med indvinder og Sorø Kommune om uddybning af de forhold som kommunens udtalelse gav anledning til. Indvinder har redegjort for forholdene og uddybet overfor Sorø Kommune. Sorø Kommune har efterfølgende sendt udkast til vandindvindingstilladelse til Region Sjælland og indvinder (bilag 11).

Region Sjælland har sammen med Sorø Kommune besøgt området med fokus på bilag IV-arter (bilag 6). Der blev ikke fundet tegn på bilag IV arter. Regionen vurderer på baggrund af besøget, at det ansøgte ikke vil beskadige eller ødelægge yngle- eller rasteområder for markfirben eller andre bilag IV-arter.

3.3 Region Sjællands samlede vurdering af miljøvurderingspligten

Denne afgørelse omfatter, hvorvidt der skal foretages en miljøvurdering forud for en råstofstilladelse til Dansk Miljø og Genbrug ApS. Det kræver tilladelse efter råstofloven at gennemføre indvindingen af råstoffer, og Region Sjælland vil efterfølgende træffe afgørelse efter råstofloven.

Region Sjælland vurderer, at det ansøgte projekt ikke ønskes placeret i et område, der er sårbar overfor de forventede miljøpåvirkninger ved råstofindvinding. Projektet er kendetegnet ved at være af lokal miljøpåvirkning, dvs. at påvirkningen begrænser sig til det umiddelbare nærområde. Projektet er karakteristisk for denne type af projekter og medfører velkendte påvirkninger, hvorfor Region Sjælland vurderer, at de forventede miljøpåvirkninger kan afværges ved de i ansøgningen samt bilag beskrevne tiltag. Derudover er det muligt og normal praksis at modvirke risiko for påvirkninger ved fastsættelse af passende vilkår i en tilladelse til råstofindvinding. Projektets miljøpåvirkning forventes hverken at være væsentlig enkeltvis eller samlet.

Jf. vurderingerne anført i bilag 1 vurderer Region Sjælland samlet, at det ansøgte projekt om indvinding af råstoffer på matr.nr. 22b og 7c Munke Bjergby By, grundet projektets karakteristika, dimension og placering ikke vil give anledning til en væsentlig påvirkning af miljøet, hvorfor der ikke skal udarbejdes en miljøkonsekvensrapport.

4 Offentliggørelse og klagevejledning

4.1 Klagevejledning

Screening for pligt til udarbejdelse af en miljøvurdering (VVM) er foretaget efter miljøvurderingslovens § 21.

Afgørelsen vil blive offentliggjort den 13.02.2034 ved annoncering på Region Sjællands hjemmeside.

Afgørelsen kan påklages inden fire uger fra den er offentliggjort.

Hvis du ønsker at klage over afgørelsen, kan du klage til Miljø- og Fødevareklagenævnet.

Klageberettiget er:

- Enhver, der har en retlig interesse i sagens udfald.
- Landsdækkende foreninger og organisationer, der som formål har beskyttelsen af natur og miljø eller varetagelsen af væsentlige brugerinteresser inden for arealanvendelsen og har vedtægter eller love, som dokumenterer deres formål, og som repræsenterer mindst 100 medlemmer.
- Miljøministeren.

Du klager via klageportalen, som du finder via borger.dk eller virk.dk. En klage er indgivet, når den er tilgængelig for myndigheden via klageportalen. Når du klager, skal du betale et gebyr på 900 kr. for borgere og 1.800 kr. for virksomheder, organisationer og offentlige myndigheder.

I klageportalen sendes din klage automatisk først til rette myndighed. Hvis myndigheden fastholder afgørelsen, sender myndigheden klagen videre til behandling i nævnet via klageportalen. Du får besked om videresendelsen.

Miljø- og Fødevareklagenævnet afviser din klage, hvis du sender den uden om klageportalen, medmindre du er blevet fritaget for brug af klageportalen. Hvis du ønsker at blive fritaget for at bruge klageportalen, skal du sende en begrundet anmodning til Miljø- og Fødevareklagenævnet. Nævnet afgør herefter, om du kan fritages for at bruge klageportalen. [Se betingelserne for at blive fritaget.](#)

Et indbetalt klagegebyr tilbagebetales, hvis

1. Klagesagen fører til, at den påklagede afgørelse ændres eller ophæves,
2. Klageren får helt eller delvis medhold i klagen, eller
3. Klagen afvises som følge af overskredet klagefrist, manglende klageberettigelse eller fordi klagen ikke er omfattet af Miljø- og Fødevareklagenævnets kompetence.

Det bemærkes, at hvis den eneste ændring af den påklagede afgørelse er forlængelse af frist for efterkommelse af afgørelse som følge af den tid, der er medgået til at behandle sagen i klagenævnet, tilbagebetales gebyret dog ikke.

Vejledning om gebyrordningen kan findes på Nævnenes Hus' hjemmeside.

Rettidig klage efter miljøvurderingslovens § 49, stk. 1 har ikke opsættende virkning for udnyttelse af afgørelsen medmindre, Miljø- og Fødevareklagenævnet bestemmer andet. Der kan klages over retslige spørgsmål.

Hvis afgørelsen ønskes indbragt for domstolene, skal sag anlægges inden seks måneder fra meddelelsen af afgørelsen, jf. Miljøvurderingslovens § 54, stk. 1. Er afgørelsen offentligt bekendtgjort, regnes søgsmålsfristen dog altid fra bekendtgørelsen.

Bilag 3

Kommunens bemærkninger

Emne	Lov	Bemærkninger og forslag til vilkår	Afdeling	Forventet sagsbeh.tid
Grundvandssænkning eller bortledning af grundvand	Vandforsyningsloven § 26	<p>Der bør udarbejdes en vvm-vurdering, hvor der konkret redegøres for grundvandssænkningens påvirkning af omgivelserne.</p> <p>En konkret vurdering af sagen er umiddelbart en forudsætning for tilladelse jf. Sorø Kommunes administrationsgrundlag for vandforsyningsloven:</p> <p><i>”Der gives tilladelse til grundvandssænkning i forbindelse med råstofindvinding under grundvandsspejl hvis ansøger ved en hydro-geologisk modelberegning dokumenterer, at grundvandsmagasiner, overfladevand og naturområder ikke bliver væsentligt påvirket, hverken ved den enkelte tilladelse eller ved de samlede tilladelser i området. Rapporten skal vurdere både påvirkningen under indvindingen og de blivende påvirkninger af de hydro-geologiske forhold. Der gives vilkår om overvågning af grundvandsstanden og vilkår om en laveste kote for grundvandsstanden i området under indvindingen, så det sikres at grundvand, overfladevand og natur ikke bliver væsentligt påvirket hverken på kort eller på langt sigt.</i></p> <p><i>Ved indvindinger under 10.000 m³ årligt, som ikke foregår i sommerperioden, kan modelberegninger udføres på simple måder, for eksempel oplysning om det sekundære grundvands strømningsretning, strømningshastighed, vandspejlskoter over året samt begrundet forslag til vilkår om grundvandskoter. Det</i></p>	karu	

		<p><i>skal altid indgå i sagen, hvor store de samlede tilladelser til gravning under grundvandsspejl er i området.”</i></p> <p>Der ansøges om en årlig indvinding på 50.000 m³ under grundvandsspejlet, hvilket er en forholdsvis stor mængde, og væsentlig over kommunens normale bagatelgrænse for en simpel beregning.</p> <p>Der søges om gravning i 16 meters dybde, hvilket betyder, at der anslået skal graves til 10 meter under grundvandsspejlet.</p> <p>Der henvises i ansøgers vvm-screening til en generel undersøgelse af Region H og Midt, fremlagt på råstofårsmøde 2014, som ikke er vedlagt.</p>		
<p>Indvinding af grundvand til grusvask eller sortering</p>	<p>Vandforsyningsloven § 20</p>	<p>Der søges om indvinding af vand til grusvask, som recirkuleres ved udledning til gravesø efter at være ledt gennem bundfældningsbassin.</p> <p>Det fremgår ikke af vvm-screeningen, hvorvidt der indvindes vand til vanding for bekæmpelse af støvgener.</p> <p>Ansøger bedes uddybe behov for vandindvinding til grusvask og vanding.</p>	<p>Karu</p>	

Indvindingsboringer, vandværker o.lign		Området ligger i OSD og indvindingsopland til Dianalund vandværk. Den statslige grundvandskortlægning viser, at der er 20-30 m ler over det primære magasin i Sand 3. Nærmeste vandindvinding er dgu nr 210.582 ca. 600 m syd for arealet. Boringen tilhører Døjringe vandværk afd. Dybendal.		
Indvinding fra vandløb o.lign.	Vandløbsloven	<i>Som ovenstående</i>		
Udledning af vaskevand	Miljøbeskyttelsesloven	<i>Som ovenstående</i>		
Beskyttet natur	Naturbeskyttelsesloven § 3	Der er et antal mindre beskyttede søer øst for graveområdet. Det fremgår ikke af ansøgningsmaterialet, om der graves under grundvandsspejl på både del 1 og 2. Efterbehandlingsplanen kunne læses som om at det kun er på del 1, men det er ikke nævnt i ansøgningsmaterialet. Det må derfor forudsættes, at der graves under grundvandsspejlet på hele det ansøgte areal. Der er ned til ca. 80 meters afstand til nærmeste beskyttede sø mod øst, hvor Vestsjællands Amt i 1997 har registreret strandtudse. Der bør derfor fastsættes vilkår om monitorering af vandstanden i søen eller nærliggende grundvandspejling, så det sikres, at vandspejlet i søen (-erne) ikke påvirkes væsentligt. Alternativt må indvinder redegøre for, at der evt. ikke er hydraulisk kontakt mellem graveområdet og søerne.	kiha	
Dispensation fra fortidsminde - og andre beskyttelseslinjer	Museumsloven mfl.	<i>Som ovenstående</i>		

Dispensation for å-beskyttelseslinjer	Naturbeskyttelsesloven § 16	Ikke relevant	HHJE	
Dispensation for sø-beskyttelseslinjer	Naturbeskyttelsesloven § 16	Ikke relevant	HHJE	
				
Dispensation for jord- og stendiger	Museumsloven	Her kan være et beskyttet sten- og jorddige, der ikke er registreret. Men hvis jordvolden holdes i en afstand af 2,5 meter fra skel vil det "potentielle" ikke være et problem for råstofindvindingen.	HHJE	
Tilladelse til nedlæggelse af veje og stier		Ikke relevant	HHJE	
Habitat	Habitatdirektivet	<p>Der er løbende registreret arten Strandtudse i området, særligt i graveområdet syd for det ansøgte område.</p> <p>Det er sandsynligt, at strandtudse vil forekomme eller indfinde sig i området i forbindelse med grusgravningen. Grusgravning er en forudsætning for artens forekomst i området.</p>	kiha	

		Kommunen har ikke kendskab til forekomst af andre bilag IV arter på arealet, men skulle f. eks. markfirben forekomme, vil den kunne have fordel af de stejle skrænter og lysåbne arealer, som grusgravningen medfører.		
Vejloven både offentlig og privat, herunder udkørsel fra råstofgraveområdet til offentlig vej	Vejloven, offentlig og privat	<i>Vilkår for overkørsel, fejning, etablering, fjernelse, evt. skiltning samt kørselsretninger.</i>		
Lokal - og kommuneplan	Planloven	5-600 meter syd for den ansøgte råstofindvinding ligger et lokalplanlagt boligområde i Munke Bjergby og et sommerhusområde i Dybendal. Udover udpegninger af Grønt Danmarkskort og Økologiske forbindelser er der ikke i kommuneplanen udpegninger, der konflikter med råstofindvinding. Efterbehandlingen kan varetage de hensyn, som kommunen skal varetage indenfor Grønt Danmarkskort og de Økologiske forbindelser.		
Anlægsarbejde på forurenede ejendomme	JFL § 8	<i>Kun aktuelt såfremt der søges indvinding på et forureningskortlagt areal, eller der findes forurening under gravning.</i>		
Geologi og grundvand		<i>om muligt, en geologisk og hydrologisk beskrivelse af området</i>		
Eventuelle andre				

Bygninger	Byggeloven	<p><i>Kan kommunen allerede ved ansøgning bemærke, om der er forhold omkring ansøgning af byggetilladelse, som indvinder skal være opmærksom på.</i></p> <p><i>Der skal søges nedrivningstilladelse til fjernelse af bygninger.</i></p> <p><i>Der skal søges byggetilladelse til opstilling af container, mandskabshuse, vaskeplads, tanke osv. Hvis dele af opstillingen er flytbar, kan det laves som en tilladelse på matriklen og ikkemed fast placering.</i></p> <p><i>Forhold som vaskeplads og tanke kan også kræve en godkendelse fra Miljøafdelingen.</i></p>	Byggesag	<p>Nedrivning ca. 2 uger.</p> <p>Byggetilladelse ca. 6 – 8 uger + evt. landzonetilladelse på 16 – 18 uger.</p>
Efterbehandlingsplan	Råstofloven	<p>Hele graveområdet ligger i kommuneplanens udpegning af "tør eksisterende korridor", som i henhold til kommuneplanens pkt.6.1.6. er udpeget med henblik på at skulle sikre og forbedre spredningsmulighederne for vilde dyr og planter. Især den sydvestvendte skrænt (nordøst siden af grusgraven) har særlige muligheder for at tilbyde tørbundsarter gode betingelser for varme og tørke, og dermed medvirke til gode spredningsmuligheder for arterne.</p> <p>Det bør derfor være en bindende retningslinje i gravetilladelsen, at i det mindste den sydvestvendte skrænt friholdes for overjord og beplantning ved efterbehandlingen. Dette er dog ikke nogen hindring for at der kan plantes på det flade stykke ovenfor skrænten.</p> <p>Hvis gravningen ikke sker under grundvandsspejlet på hele bundarealet, bør der om muligt etableres nogle småsøer aht. forekomsterne af strandtudse i området. Der bør ikke</p>	kiha	

		<p>udsættes eller fordres ænder, fisk eller andet i evt. vandhuller og søer.</p> <p>Ved evt. genudlægning af overjord bør der tages hensyn til de biologiske interesser. På sydvendte skrånninger bør der sikres tilstedeværelse af næringsfattige jordbundsforhold, (dvs. uden overjord).</p>		
--	--	--	--	--



Region Sjælland
Regional Udvikling
Alleen 15
4180 Sorø
Att.: Randi Onsberg Johansson

Holbæk d. 26.08.2019
J.nr. MVE.P0890

Høringssvar/udtalelse jf. museumslovens §23 vedr. ansøgning om råstofindvinding på Veddevej 9, Munke Bjergby

Museet har ikke kendskab til registrerede fortidsminder præcist indenfor det ansøgte areal matrikel 22b og 7c.

Råstofindvinding vil dermed ikke komme i indlysende konflikt med arkæologiske interesser. Dette er dog ikke ensbetydende med, at der under indvindingsarbejdet ikke vil kunne blive påtruffet forhold af væsentlig arkæologisk værdi, og museet vil derfor gerne sikre sig som minimum at kunne følge indvindingen i de indledende faser, og have mulighed for at besigtige muldafrømmede flader løbende i indvindingsprocessen.

I lighed med hvad der har gjort sig gældende for råstofsager i de seneste år, ønsker museet derfor, at der i en kommende tilladelse indgår vilkår om varsling af museet om forberedende muldafrømning.

Alternativt vil indvinder kunne bekoste afvikling af arkæologisk prøvegravning i hele eller dele af arealet i takt med behovet for inddragelse af nye råstofarealer.

Bygherre/entreprenør har altid mulighed for at indhente det arkæologisk ansvarlige museums udtalelse forud for jordarbejder, jf. museumslovens § 25.

Herved gives de bedste muligheder for at undgå standsning af anlægsarbejdet og udgifter til arkæologisk undersøgelse jf. museumslovens § 27.

Hvis museet i sin udtalelse skønner, at der på arealet ikke findes væsentlige arkæologiske bevaringsinteresser, så vil evt. udgifter til nødvendig arkæologisk undersøgelse skulle betales af Kulturministeren jf. museumslovens § 27.

En udtalelse fritager ikke bygherre/entreprenør fra forpligtelsen til at standse anlægsarbejdet og underrette museet, hvis arkæologiske levn påtræffes, men fritager ham/hende for udgifterne til en undersøgelse.

Har de spørgsmål er De velkommen til at henvende Dem til museet.

Med venlig hilsen

Niels Hartmann
Museumsinspektør, arkæologi

Kortbilag til MVE.P0890

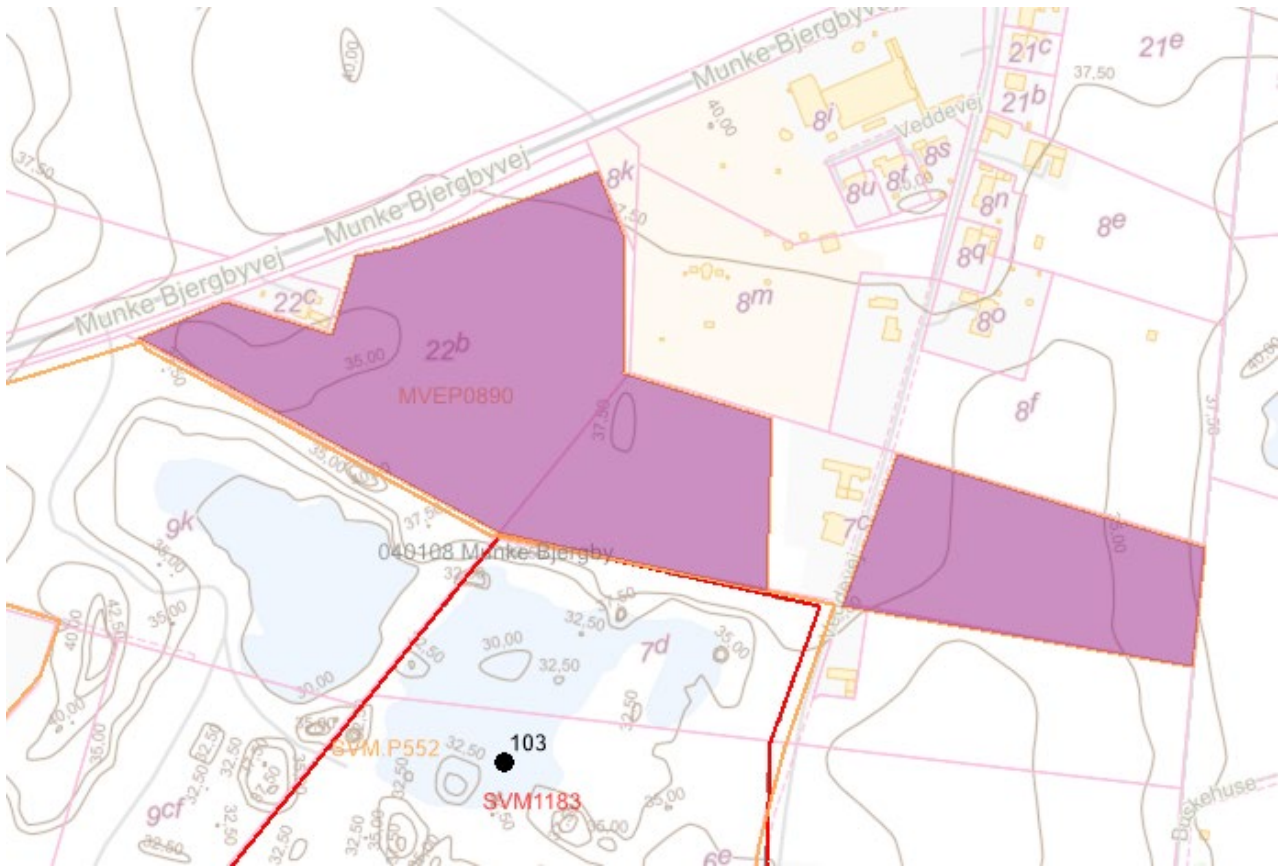

<p>Museumssag --</p> <p>Plansag --</p> <p>Diverse Viden --</p> <p>F&F Arealer --</p> <p>F&F fortidsmindebeskyttelseslinje --</p> <p>Fortidsminde, fredet ●</p> <p>Registreret arkæologi ●</p> <p>Fortidsminder, linjer --</p> <p>Kirkebyggelinje --</p> <p>Beskyttet dige --</p> <p>Registreret arkæologi (F&F) Primære "anslag"</p> <ul style="list-style-type: none"> ● Nyere tid ● Eftorreformatorisk tid ● Historisk Tid ● Middelalder ● Vikingetid ● Jernalder ● Bronzealder ● Stenalder ● Oldtid ● Udateret 	<p>Sagsareal [Farve] omramning).</p> <p>Registrerede fortidsminder og arkæologiske interesser jf. signaturforklaring.</p> <p>Copyright Geodatastyrelsen.</p>
--	--

Høring af ansøgning om tilladelse til indvinding af råstoffer

Region Sjælland har modtaget ansøgning om råstofindvinding på Veddevej 9, matrikel 22b og 7c Munke Bjergby By, Munke Bjergby.

Der er ansøgt om en maksimal årlig indvinding på 100.000 m³ sand, grus og sten, her ca. 50.000 m³ under grundvandsspejlet.

Ansøgningsmaterialet kan findes på Region Sjællands hjemmeside,

<https://www.regionsjaelland.dk/Miljo/raastoffer/gravetilladelse-regionen-er-myndighed/Sider/gravetilladelser-der-er-vedtaget.aspx>

Region Sjælland vil gerne høre de omkringboendes bemærkninger til den ansøgte råstofindvinding, og sender derfor ansøgningen bredt ud i høring. Det betyder også, at nogle af jer, som modtager denne høring, ikke kan betragtes som parter i sagen.

Kun parterne vil få et eventuelt udkast til tilladelse i høring og have mulighed for at påklage en eventuel endelig tilladelse.

Ønsker du at afgive et høringsvar skal dette være modtaget inden den 6. september 2019.

Høringsvar kan sendes pr. e-mail til:

regionaludvikling@regionsjaelland.dk mærket "sagsnr. 19/00092"

Eller med post til: Region Sjælland, Miljø & Ressourcer, att.: Regional Udvikling, Alléen 15, 4180 Sorø, mærket "sagsnr. 19/00092"

Har du spørgsmål er du velkommen til at henvende dig på tlf. 57 87 57 63 eller e-mail radj@regionsjaelland.dk.

Venlig hilsen

Randi Johansson
Specialkonsulent

Hermed vores høringsvar vedr. ansøgning af gravetilladelse på Veddevej 9 4190 Munke Bjergby.

Vi er godt nok kede og frustrerede over denne ansøgning af gravetilladelse som er så tæt på vores ejendom og undrer os samtidig over de tidligere meldinger som er givet, da der blev givet tilladelse til at grave ved Veddevej nr 4. Dengang hed det at gruskvaliteten blev så ringe at der ikke ville skulle graves længere op af Veddevej (altså den vej op mod os).

Vi frygter for den daglige støj både fra maskiner men også diverse lastbiler som vil benytte Veddevej (tidligere hed det også at vejen ikke kunne holde til dette, derfor skulle der etableres ud/ indkørsel til Munke Bjergbyvej).

Da vi købte vores ejendom som ligger lidt højt og derfor har fantastisk udsigt til 2 sider, var noget af prisen denne udsigt. Så hvis vi fremover skal kigge ud på en kæmpe jordvold og bagved et kæmpe hul i jorden vil vi være udsat for en værdiforringelse af ejendommen samt en evt. stavnsbinding for hvem vil købe en ejendom med denne udsigt.

Hvis denne gravetilladelse bliver godkendt, tænker vi at det må være et krav at vi får erstatning eller bliver overtaget til markedspris af ansøger, da vi godt nok frygter for "vores" sted og fremtid her.

Håber meget at vi bliver hørt og respekteret

Med venlig hilsen
Tony og Jeanne Dahl
Veddevej 12
4190 Munke Bjergby

Høringssvar vedr ansøgning til råstofindvinding/Gravetilladelse på veddevej 9, 4190 Munke Bjergby matr. 7c & 22b

Af skrivelsen fremgår det, at vi har mulighed for, at komme med bemærkninger og evt. forslag.

Vi læser, at der bliver foreslået, at udkørslen skal ske af Veddevej, ned forbi Børnehuset.

Vi er af den overbevisning, at den tunge trafik på denne vej, ikke vil være hensigtsmæssigt, grundene er som følger:

- Der går dagligt børn på vejen, som enten går til eller fra børnehuset. Er det ikke børn som sendes til og fra børnehuset, så er det Naturbørnehuset som går en masse ture med børnene. Vejen er i forvejen ikke særlig bred, hvorfor sikkerheden for alle trafikanter vil forringes.
- Den nye belægning, som der er blevet lagt på Veddevej i sommeren 2015, er ikke beregnet til så intens og tung kørsel, som lastbilerne fra grusgraven vil medføre. Vi kan allerede nu se, her efter får med høst og lastvognskørsel har slidt meget på vejen, dette kan kun blive meget værre med alle de biler som vil følge med indvindingen.
- Et lille eksempel på en udregning vil vise, at 100.000 m³ grus pr. år vil blive til ca. 5000 lastvogslæs pr. år og med ca. 220 arbejdsdage vil det svare til ca. 23 lastvogslæs pr. dag. Dertil kommer der jo også lastbiler, traktorer og andre storer køretøjer i andre forbindelser.
- Vi syntes, at det vil være direkte uansvarligt, at lede så tung og meget trafik via Veddevej, som faktisk er en "Skolevej", med bla. skolebusstoppested med mange børn i en lav alder som ikke er i følge med en voksen.

- Kører der i dag større køretøjer på vejen, medfører dette rystelser i vores hus. Vi frygter, at den tunge trafik fra grusgraven vil medføre diverse sætningsskader på vores hus, samt husene omkring. De fleste huse på Veddevej, ligger tæt ud til vejen.

Vi foreslår derfor, at grusgrav 1 og 2 får udkørsel på Munke bjerbyvej, ved den samme ind og udkørsel NCC bruger. Vi har igennem beboere i området fået af vide, at der i 2011, var lavet en plan, hvorledes trafikken fra grusgraven, ville blive ledt denne vej igennem. Denne løsning, ville være bedst for alle beboere i området, samt vores små nye og bløde trafikanter. I dag sker trafikken i grusgravene uden at medføre gene.

Foruden ovenstående punkter, så ser vi også en større værdiforringelse for vores hus, som nu vil have grund direkte op til en grusgrav. Vi tænker, at vi vil få meget svært ved at få vores hus solgt igen, hvilket vi er utrolig ked af! Vi vil derfor bede om, at der bliver udarbejdet en rapport hvor evt. værditab for vores hus bliver udregnet og kompenseret, da vi aldrig har haft et ønske om, at bo direkte op ad en grusgrav. Havde vi været vidende herom da vi købte vores hus, så havde vi ikke købt huset. Samtidig ser vi også, en grusgrav direkte op af vores matrikel vil forstyrre vores dyrehold, her mangler vi lidt oplysning om man vil undgå gene mest muligt Vi kan ingen steder se, hvor høje voldene vil blive, som man vil lave op til vores grund – og om voldene bliver fjernet efter endt råstofindvinding.

Vi vil gerne opdateres løbende

Venlig hilsen
Daniela & Mike H. Winther

Høringssvar vedr ansøgning til råstofindvinding/Gravetilladelse på [veddevej 9, 4190 Munke Bjergby](#) matr. 7c & 22b

Af skrivelsen fremgår det, at vi har mulighed for, at komme med bemærkninger og evt. forslag.

Vi læser, at der bliver foreslået, at udkørslen skal ske af Veddevej, ned forbi Børnehuset.

Vi er af den overbevisning, at den tunge trafik på denne vej, ikke vil være hensigtsmæssigt, grundene er som følger:

- Vi bor på [veddevej 10](#), som ligger lige op ad den kommende grusgrav. Og der går dagligt børn på vejen, incl vores egne to på henholdsvis 10 og 7 år, som uden voksen ledsager, skal gå til og fra skolebussen, som kører fra busstoppestedet foran Børnehuset.
- Ligeledes går der flere gange om ugen børnegrupper fra børnehaven på tur langs Veddevej. Vejen er i forvejen ikke særlig bred, hvorfor sikkerheden for alle trafikanter udsat.
- Den nye belægning, som der er blevet lagt på Veddevej i sommeren 2015, er ikke beregnet til så intens og tung kørsel, som lastbilerne fra grusgraven vil medføre. Vi kan allerede nu se, her efter får med høst og lastvognskørsel har slidt meget på vejen, dette kan kun blive meget værre med alle de biler som vil følge med indvindingen.
- Et lille eksempel på en udregning vil vise, at 100.000 m³ grus pr. år vil blive til ca. 5000 lastvognslæs pr. år og med ca. 220 arbejdsdage vil det svare til ca. 23 lastvognslæs pr. dag. Dertil kommer der jo også lastbiler, traktorer og andre større køretøjer i andre forbindelser.

- For at mindske gener fra køjertøjer, ser vi gerne at overgangen fra 7c til 22b, kun benyttes til komme fra den ene grusgrav til den anden og ikke til udkørsel fra begge grusgrave. Se forslag under punkterne.

- Vi syntes, at det vil være direkte uansvarligt, at lede så tung og meget trafik via Veddevej, som faktisk er en "Skolevej" og "Turvej", med mange børn i en lav alder.
- Kører der i dag større køretøjer på vejen, medfører dette rystelser i vores hus. Vi frygter, at den tunge trafik fra grusgraven vil medføre diverse sætningsskader på vores hus, samt husene omkring. De fleste huse på Veddevej, ligger tæt ud til vejen.

Vi foreslår derfor, at grusgrav 1 og 2 får udkørsel på Munke bjerbyvej, ved den samme ind og udkørsel NCC bruger. Vi har igennem beboere i området fået af vide, at der i 2011, var lavet en plan, hvorledes trafikken fra grusgraven, ville blive ledt denne vej igennem. Denne løsning, ville være bedst for alle beboere i området, samt vores små nye og bløde trafikanter. I dag sker trafikken i grusgraven det uden medføre gene for nogle.

Foruden ovenstående punkter, så ser vi også en større værdiforringelse for vores hus, som nu vil have grund direkte op til en grusgrav. Vi tænker, at vi vil få meget svært ved at få vores hus solgt igen, hvillket vi er utrolig ked af! Vi vil derfor bede om, at der bliver udarbejdet en rapport hvor evt. værditab for vores hus bliver udregnet og kompenseret, da vi aldrig har haft et ønske om, at bo direkte op ad en grusgrav. Havde vi været vidende herom da vi købte vores hus, så havde vi ikke købt huset. Samtidig ser vi også, en grusgrav direkte op af vores matriket vil forstyrre vores dyrehold. Vi kan ingen steder se, hvor høje voldende vil blive, som man vil lave op til vores grund – og om man vil se ind i, at sørge for at undgå gene af vores dyr mest muligt?

Venlig hilsen
Malene og Tommy Therkelsen.

Hej Tina

angående udvidelse af grusgrav på veddevej vi er imod da vi mener at vores husværdi bliver forringet. vi vil heller ikke have tung trafik forbi vores hus for huset kan slå revner. da vi snart går på efterløn vil vi blive generet af larm fra maskinerne

venlig hilsen Mona Nielsen og Bent Nørnberg Nielsen
Veddevej 14
4190 Munke-Bjergby
mobil:27183842

Indsigelse af undertegnet: Jess H. Kjær, Østervej 33, 4190 Munke Bjergby
Ansøgning sagsnr.: 19/00092

Det er med stor undren, at man kan fortsætte med råstofindvinding i området. Jeg har undersøgt Munke Bjergbys vandværksindvindingsområde, dels afstand fra vandværkets borer, og dels vandkvaliteten.

Det er et meget følsomt område med så store mængder råstofindvinding; 100.000 m³ over grundvandsspejlet samt 50.000 m³ under grundvandsspejlet.

Munke Bjergbys vandværk har p.t. dispensation for overskridelse af sprøjtegifte. Sorø vandforsyning har ligeledes problemer med vandkvaliteten.

Nedenstående er hvad jeg har draget konklusionen ud fra, efter at have gennemgået kortlægningen af grundvandsbeskyttelsen i Sorø – i det lille område trin 1 dec. 2008

I afsnit 2 bilag 2.1 linje 3 under punktet grunddata står følgende:

”fra Munke Bjergby mod Sorø, ses også at have en rimelig dækning af data, men langs hele den østlige grænse, samt mod syd og sydvest, er en ringere datadækning med flere m² helt uden data.”

I bilag 1. omhandlende boringer er det beskrevet, at der er boret ned i brønde, en stor del er under 10 m. dybde, boringer uden geologisk beskrivelse. Hele afsnittet bærer præg af en ringe undersøgelse.

Det er min vurdering, at der ikke er et grundlag, som kan bruges til noget. Det er under al kritik.

Under punkt 2.2. angående datadækning og borehulslogs står følgende:

Fra området Frederiksberg, Munke Bjergby og Stenlille er logs ulige fordelt

Det er ligeledes her i områderne, der er problemer med sprøjtegifte, som blev forbudt i 2007

Efter gennemlæsning af de forskellige undersøgelser, kan det konstateres, at der er få af disse, samt mangel på data og usikkerheder.

Konklusionen er:

Der er ikke grundlag for tilladelse til indvinding af råstoffer med de manglende data.

Der skal inden sagsbehandling foretages flytning af boringer samt undersøgelse af omkostninger for Munke Bjergbys vandværk.

Alle udgifter i forbindelse med boringer, i forbindelse med etablering af boringer, behandlingsanlæg, samt forsyning fra andet vandværk – kan beløbe sig til råstofindvinding for yderligt 2-4millioner kroner, hvilket burde undersøges nøje.

Undertegnet grundejer er ikke tryk ved den undersøgelse jeg har gennemgået. Derfor vil jeg anbefale at tilladelsen udskydes, idet man er på usikker grund.

Bilag 4

Notat

Region Sjælland har den 1. september 2022 foretaget anmeldt besigtigelse på matr.nr. 7c og 22b, Munke Bjerby By, Munke Bjergby, i forbindelse med ansøgning om indvindingstilladelse.

Ved besigtigelsen deltog Region Sjælland og Sorø Kommune. Indvinder var tilstede på ejendommen.

Hovedformålet med besigtigelsen var, at vurdere om der er bilag IV arter på arealet, på matr.nr. 7c og 22b, Munke Bjerby By, Munke Bjergby, da der er konstateret markfirben på nabomatrikel og strandtusse i området. Der blev ikke fundet tegn på bilag IV arter.

Behandling af personoplysninger

I forbindelse med regionens behandling af sagen kan der ske behandling af personoplysninger. Ifølge persondataloven har den person, som oplysningerne vedrører ret til indsigt i disse oplysninger. Se mere om persondataloven og rettigheder efter loven på www.datatilsynet.dk

Dato: 1-09-2022

Regional Udvikling Bæredygtig Udvikling

Alléen 15

4180 Sorø

Tlf.: 70 15 50 00

naturmiljo@regionsjaelland.dk

www.regionsjaelland.dk

Sagsnr:

EMN-2020-32631

Matr.nr.

7c og 22b, Munke Bjerby By, Munke Bjergby

Sagsbehandler

Troels Land

20 34 25 94

troch@regionsjaelland.dk

Bilag 5

Bilag 14. Justering af graveplan og graveansøgning, d. 18.12.2023

I forbindelse med regionens behandling af graveansøgning Buskehuse Grusgrav er der tidligere i mailkorrespondance mellem Regionen og DMG, blevet aftalt at der tilføjes støjvolde på begge sider af Veddevej. Yderligere vil der efter ønske med lodsejer Buskehuse 10, blive opført støjvold ud mod hestefold af hensyn til heste, på den anden side af skel til nævnte ejendom.

De tilføjede støjvolde er markeret på kortet nedenfor, med rød farve.

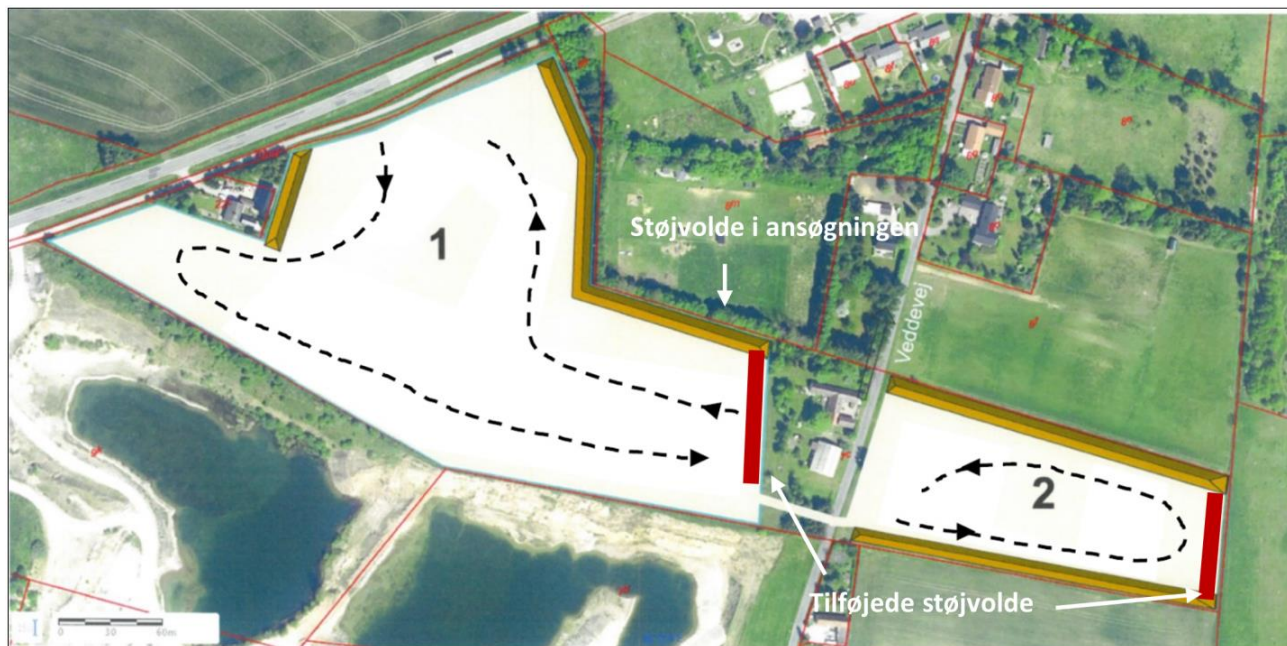

Samtidig er graveansøgningen blevet justeret således at der kun graves 10.000 m³ under grundvand/år på arealet markeret 1 på kortet.

Du må sige til hvis der er brug for yderligere.

Med venlig hilsen

Anette Petersen

Direkte: [25 27 23 14](tel:25272314) • anette@damilog.dk

Dansk Miljø & Genbrug

Løngvej 14 · 4180 Sorø

Tlf. 58 58 44 77

Email: info@damilog.dk

CVR: 14407677

www.damilog.dk

Bilag 6



Dansk Miljø & Genbrug

Løngvej 14 · 4180 Sorø

CVR: 14407677

Overkørsel til DMG/SGS Grusgrav fra Munke Bjergbyvej og Veddevej

På baggrund af ansøgning dateret den 20. september 2021 gives, i henhold til "Lov om offentlige veje" §49 stk. 1, tilladelse til etablering af overkørsel til Munke Bjergbyvej/Veddevej.

Forudsætninger for etablering af overkørsel:

- at oplyste krav i ansøgning af 20. september 2021 og 11. december 2021 overholdes
- at der foreligger fuldmagt fra ejer af 22b Munkebjergby By, Munkebjergby
- at adgangsvejen placeres i det nordligste hjørne af matrikel 22b Munkebjergby By, Munkebjergby ca. 75 m øst for skellet til matrikel 22c.
- at alt kørsel til og fra grusgraven sker via Munke Bjergbyvej og ikke Veddevej.
- at adgangsvejen ud til Munke Bjergbyvej skal være 8 m bred, og asfalteres minimum 25 m ind fra Munke Bjergbyvej – der etableres vinger ud til Munke Bjergbyvej, således den er 25 m bred her
- at der ved overkørslen som minimum er 240 m's frit udsyn til begge sider målt 3 m fra Munke Bjergbyvej i 1 m's højde.
- at overkørslen hvor denne ligger i offentligt areal (rabatten) opbygges på god og bæredygtig underbund med minimum 20 cm bundgrus og 30 cm Stabilt grus, 135 kg/m² GAB I / 50 kg/m² 8 å AB
- at der i drængrøften etableres et 300 mm PVC-rør, så der sikres et naturligt gennemløb under vejen.
- at overkørslen etableres med fald mod vej grøfter
- at åbningen af etape 2 først igangsættes når indvindingen kan foregå i løbet af kortest mulig tid og hvor der er plads til at materialer kan oplagres indenfor etape 1.
- at der stilles en fejmaskine til rådighed, som løbende fejer Veddevej efter jordspild, såfremt dette ikke er tilstrækkeligt, vil vejmyndigheden kræve at krydsningen af Veddevej også udføres med 25 m asfalt

Den 21-12-2021

J.nr. 05.01.10-G01-13-21

Vej, Park og Trafik

Rådhusvej 8

4180 Sorø

T 5787 6000

soroekom@soroe.dk

www.soroe.dk

René Nielsen - reni

T 57876372

reni@soroe.dk

- at omkostninger i forbindelse med eventuelle anlægsarbejder vedr. overkørslen er vejbestyrelsen uvedkommende
- at jordforurening fra anlægget til Munke Bjergbyvej/Veddevej undgås enten via vaskefaciliteter eller fejning af Munke Bjergbyvej/Veddevej umiddelbart efter jordspild
- at der ansøges om gravetilladelse inden arbejdet påbegyndes
- at giver benyttelsen anledning til uforudsete trafikfarlige situationer vil Sorø Kommune trække tilladelsen tilbage

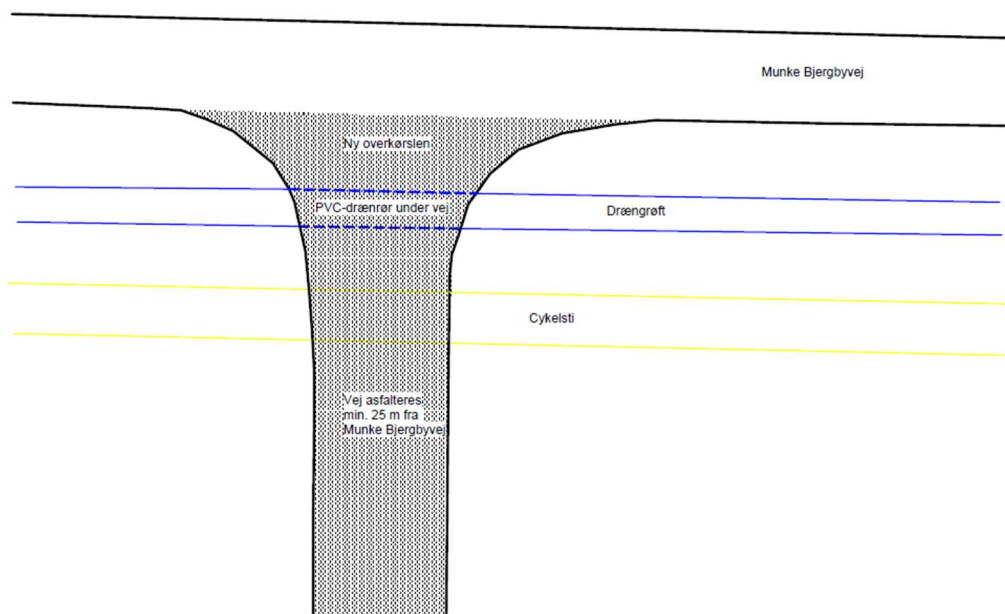

Med venlig hilsen

René Nielsen - reni

Ingeniør

Klagevejledning

Du kan klage over denne afgørelse til Vejdirektoratet, Havnegade 27, 1058 København K.

Klagen kan indsendes via Vejdirektoratets elektroniske klageblanket på borger.dk. Benyt linket eller gå ind på borger.dk – Samfund og rettigheder – Klagemuligheder – Klagemuligheder i Danmark – Klag til Vejdirektoratet over afgørelser på vejområdet.

Klagen omfatter kun retlige spørgsmål. Det vil sige Vejdirektoratet kun kan tage stilling til, om afgørelsen er lovlig, men ikke til kommunens skøn indenfor lovens rammer – undtaget ekspropriationssager, hvor Vejdirektoratet ligeledes kan tage stilling til skønnet.

Klagefristen er 4 uger fra modtagelsen af denne afgørelse og klagen skal være modtaget i Vejdirektoratet inden udløbet af denne frist.

Afgørelsen kan kun indbringes for domstolene, hvis du har udnyttet din klagemulighed.

JØRGEN LARSENS STENINDUSTRI ApS
Lange Løng 8
4180 Sorø

Den 04-04-2024

J.nr. 13.02.01-P19-2-23

Tilladelse til midlertidig grundvandssænkning og vandindvinding ifm. råstofindvinding under grundvandsspejlet på Veddevej 9, 4190 Munke Bjergby

Jørgen Larsen Stenindustri ApS har med ansøgning til Region Sjælland ansøgt om tilladelse til indvinding af 10.000 m³ grus årligt under grundvandsspejlet, samt indvinding af op til 30.000 m³ grundvand årligt til støvbekæmpelse og vådsortering i Buskehuse Grusgrav, Veddevej 9, matrikelnummer 22b og 7c, Munke Bjergby By, Munke Bjergby.

Natur og Miljø

Rådhusvej 8

4180 Sorø

T 5787 6000

soroekom@soroe.dk

www.soroe.dk

Karsten Brunsgaard Rud - karu

T 57876344

karu@soroe.dk

Afgørelse

Sorø Kommune meddeler jf. vandforsyningslovens § 26 tilladelse til midlertidig grundvandssænkning, som følge af den tilladte råstofindvinding på 10.000 m³ råstoffer årligt under grundvandsspejlet på matrikelnummer 22b og 7c, Munke Bjergby By, Munke Bjergby.

Sorø Kommune meddeler jf. vandforsyningslovens § 20 tilladelse til indvinding af 30.000 m³ grundvand årligt til støvbekæmpelse og vådsortering fra en gravesø på matrikelnummer 22b og 7c, Munke Bjergby By, Munke Bjergby.

Sorø Kommune meddeler jf. miljøbeskyttelseslovens § 19 og § 28 stk. 1 tilladelse til udledning af vaskevand brugt i vådsorteringsanlæg til gravesøen. Udledningen sker efter gennemløb og klaring i et bundfældningsbassin, hvor der også sker nedsivning.

Tilladelsen meddeles på følgende vilkår.

Gyldighed

1. Tilladelsen bortfalder hvis den ikke er udnyttet inden 3 år.
2. Tilladelsen gælder i 10 år og udløber når råstoff tilladelsen udløber. Ved bortfald af råstoff tilladelsen bortfalder denne tilladelse også.

Tilladelse til midlertidig grundvandssænkning

3. Gravning under grundvandsspejl må ikke give anledning til påvirkning af vandmængderne i nærliggende vandløb, søer eller vådområder.

4. I forbindelse med råstofgravningen er det ikke tilladt at sænke grundvandsstanden ved hjælp af pumpning eller afledning af vand via dræn eller grøft.
5. Der må ikke graves under grundvandsspejlet, hvis grundvandsspejlet ligger under kote 29,0 m DVR90.
6. I perioden fra 1. august til 1. februar skal grundvandsspejlet dokumenteres på alle dage hvor der graves under grundvandsspejlet. Vilkåret er overholdt, hvis der er installeret en automatisk pejlelogger, som udsender en SMS og/eller E-mail alarm til den ansvarlige for gravningen. Pejleloggeren skal monteres i en ny boring, som etableres i overensstemmelse med boretilladelse meddelt af Sorø Kommune den 12. december 2023. Loggerdata skal sendes til Sorø Kommune en gang om måneden fra august til februar, i måneder hvor der graves under grundvandsspejl. En samlet oversigt over loggedata sendes årligt til Sorø Kommune i februar måned. Oversigten skal omfatte alle loggerdata, der er indsamlet siden opstart af pejleboringen.

Tilladelse til indvinding af overfladevand til støvbekæmpelse og vådsortering

7. Der må indvindes op til 30.000 m³ overfladevand pr. år fra en gravesø, som etableres på matrikelnummer 22b og 7c, Munke Bjergby By, Munke Bjergby.
8. Vandindvindingsstedet skal godkendes af Sorø Kommune inden vandindvinding påbegyndes. Efterfølgende flytning af vandindvindingsstedet må kun ske efter aftale med Sorø Kommune.
9. Pumpeydelsen må højst være 140 m³/time og der må højst indvindes 1.000 m³/døgn til vådsortering.
10. Vandet må kun anvendes til støvbekæmpelse og vådsortering på matrikelnummer 22b og 7c, Munke Bjergby By, Munke Bjergby. Råstofferne der vådsorteres, skal være indvundet på samme matrikel.
11. Vandforbruget skal måles ved løbende at registrere pumpekapacitet og driftstider for pumpen. Vandforbruget skal opgøres hvert år pr. 31. december og indberettes til Sorø Kommune senest 1. februar det følgende år på den af kommunen anviste måde.
12. Registreringen af vandforbruget skal opbevares i mindst 10 år og på anmodning forevises myndighederne.
13. Bestemmelser om måling og registrering af vandforbruget kan til enhver tid ændres af kommunen.

Tilladelse til udledning og nedsivning af vaskevand brugt i vådsorteringsanlæg

14. Vaskevandet fra vådsorteringsanlægget skal udledes til bundfældningsbassin med afløb til gravesøen hvorfra vandet indvindes. Afløbet fra bundfældnings-

bassinet skal placeres så højt, at der sikres en effektiv bundfældning inden udledning til gravesøen.

15. Der må hverken før, under eller efter vaskeprocessen tilsættes stoffer til vandet.
16. Der må ikke ske overfladisk afstrømning fra bundfældningsbassinet til omkringliggende arealer.
17. Der må ikke ske udledning af vandet fra bundfældningsbassinet gennem drænen eller afvandingsgrøfter til omkringliggende arealer.

Erstatningsansvar

I medfør af vandforsyningslovens § 28 er den, for hvis regning eller i hvis interesse bortledning m.v. foretages, erstatningspligtig for skader i bestående forhold ved forandring af grundvandsstanden, vandføringen i vandløb eller vandstanden i søer m.v.

Hjemmel og tilbagekaldelse

Råstofindvinding under grundvandet medfører en midlertidig sænkning af grundvandsspejlet og kræver derfor en tilladelse efter vandforsyningslovens § 26. Tilladelsen kan tilbagekaldes eller ændres uden erstatning, hvis de forudsætninger, som lå til grund for afgørelsen, viser sig at være urigtige eller ændres væsentlig, jf. vandforsyningslovens § 26 stk. 3.

Tilladelse til indvinding af overfladevand meddeles efter § 20 i vandforsyningsloven. Tilladelsen kan ændres eller tilbagekaldes uden erstatning, hvis tilladelsen er givet på grundlag af urigtige oplysninger af væsentlig betydning, eller hvis vilkårene for tilladelsen tilsidesættes, jf. vandforsyningslovens § 34.

Tilladelsen til udledning af vaskevand til gravesø via bundfældningsbassin, hvor der sker nedsivning, meddeles efter § 19 stk. 1 og § 28 stk. 1 i miljøbeskyttelsesloven. Tilladelsen efter § 19 kan til enhver tid og uden erstatning ændres eller tilbagekaldes af hensyn til 1) fare for forurening af vandforsyningsanlæg, 2) gennemførelsen af en ændret spildevandsafledning i overensstemmelse med en spildevandsplan eller 3) miljøbeskyttelsen i øvrigt, jf. miljøbeskyttelseslovens § 20.

Tilladelsen efter § 28 kan i henhold til § 30 i miljøbeskyttelsesloven ændres, hvis vilkårene anses for utilstrækkelige eller uhensigtsmæssige i forhold til recipient eller ændringer i renere teknologi på området taler herfor. Eventuelle vilkårsændringer vil i så fald blive varslet og efter høring meddelt som påbud.

Ansøgning

Ansøgningen omfatter indvinding af 100.000 m³ sand, sten og grus årligt, heraf 10.000 m³ under grundvandsspejlet på matrikelnummer 22b og 7c, Munke Bjergby By, Munke Bjergby.

Der graves råstoffer i to graveområder vist i Figur 1, med et samlet råstofindvindingsareal på 7,4 hektar. Terrænkoten varierer fra +35 til +37,5, og koten for bunden af udgravning er +20. Den planlagte maksimale gravedybde er 16 meter. Område 1 ønskes efterbehandlet til sø og naturområde og område 2 til naturformål eller græsningsareal. I ansøgningen oplyses det at grundvandsspejlet ligger i kote +30.

Der søges om vandindvinding til støvbekæmpelse og grusvask. Vandet vil blive hentet fra gravehul som etableres ved starten af indvindingen i område 1. Det gravede vandhul kommer til at indgå i efterbehandlingen til sø. Det årlige behov for vand til støvbekæmpelse og grusvask vurderes at være 30.000 m³.

Der søges om tilladelse til indvinding og recirkulering af op til 1.000 m³ overfladevand pr. døgn fra grusgravsø til grusvask.

Vandet udledes til samme grusgravsø som vandet oppumpes fra, efter at have passeret et bundfældningsbassin på 30 x 10 x 3m. I bundfældningsbassinet vil vandet også kunne nedsive. Det vil blive sikret, at der ikke vil ske overfladisk afstrømning fra bundfældningsbassinet.



Figur 1. Kort over graveområder

Geologiske og hydrogeologiske forhold

Graveområdet ligger i udpeget Område med Særlige Drikkevandsinteresser (OSD), og i indvindingsoplandene til Dianalund Vandværk og Munke Bjergby Vandværk. Ifølge den statslige grundvandskortlægning for området, er det primære magasin i Sand 3

beskyttet af 20-25 meter ler. I den østlige del af område 2 er der dog udpeget indsatsområde for grundvandsbeskyttelse, hvor grundvandsdannelsen fra terræn til det primære magasin i Sand 2, der befinder sig umiddelbart øst for område 2, sker gennem nedsivning af under 15 meter beskyttende lerlag. De hydrogeologiske forhold fremstår dermed forholdsvis komplekse med varierende sårbarhed.

Potentialekort fra grundvandskortlægningen indikerer, at grundvandsstrømningen i det primære magasin er mod nordvest, mens grundvandsstrømningen i det terrænnære magasin, der udgør råstofressourcen, overvejende følger terrænets hældning mod vest.

Nærmeste vandindvindinger er DGU nr. 210.1307 ca. 600 meter syd for graveområderne og DGU nr. 210.1311 ca. 1.000 meter øst for graveområderne. Begge indvinder vand til husholdningsbrug. Nærmeste vandindvindingsboringer til almene vandværker er Munke Bjergby Vandværks indvindingsboring DGU nr. 210.973, som ligger ca. 1.200 meter vest for graveområderne.

Miljøstyrelsen har undersøgt, at indvinding af råstoffer under grundvandsspejlet giver anledning til midlertidig grundvandssænkning, der opstår som følge af tilstrømning af omgivende grundvand til udligning af det råstofvolumen, som fjernes ved vådgravningen. Derved medfører vådgravning en lokal omrokering af den terrænnære grundvandsressource, hvilket generelt ikke vurderes at udgøre et grundvandsressourceproblem.

Påvirkningen af landskabet ved råstofindvinding er derimod irreversibel og permanent. Hvis en væsentlig del af det terrænnære grundvandsmagasin bortgraves i sin helhed i forbindelse med råstofindvindingen, kan der teoretisk opstå varig grundvandssænkning, som ikke kan estimeres med Miljøstyrelsens metode. Der foregår råstofindvinding under grundvandsspejlet på tilstødende graveområder umiddelbart syd for det ansøgte areal. Det ansøgte gravevolumen under grundvandsspejlet for Buskerude Grusgrav er ret beskedent, men vil dog indgå i den kumulative påvirkning fra de øvrige aktive graveområder.

Grundvandsspejlet i råstofboringen DGU 320.774 indenfor det ansøgte graveområde er den 5. december 1990 pejlet til 7,4 meter under terræn, svarende til kote +29,6 m DVR90. Pejledata for 2022-2023 fra logger i boring DGU 210.1161 viser, at grundvandsspejlet er lavest i perioden 1. august til 1. februar, hvor det ligger omkring kote +29,3 til +29,5 m DVR90. Denne boring ligger i det tilstødende graveområde syd for det ansøgte areal. Grundvandsspejlet i det primære magasin i området er ifølge grundvandskortlægningen omkring kote +29,0 m DVR90, og der er derfor en nedadrettet gradient. For at undgå at gradienten vendes til opadrettet gradient som følge af råstofindvinding under grundvandsspejlet, må der derfor ikke graves under grundvandsspejlet, hvis grundvandsspejlet er under kote +29,0 m DVR90. Sorø Kommune stiller derfor vilkår vedrørende måling og dokumentation af grundvandsspejlet. Vilkårene svarer til de krav, som Sorø Kommune har stillet i tilladelserne for de tilstødende

gravearealer syd for Buskerude Grusgrav, som har en kumulativ påvirkning med det ansøgte.

En stor del af den ansøgte vandindvinding til vådsortering vil blive recirkuleret til gravesøen og det terrænnære grundvand, og vil derfor ikke udgøre et tab i den lokale vandbalance. Der vil være et tab til fordampning i forbindelse med støvbekæmpelse, og i mindre grad vandet anvendt til vådsortering. Vandet vil desuden blive indvundet fra en gravesø, som vil have en dæmpende buffereffekt i forhold til sænkning af grundvandsspejlet i vandindvindingens nærområde.

Sorø Kommune vurderer derfor, at vandindvinding og råstofindvindingen under grundvandsspejl ikke vil påvirke øvrige vandindvindingsinteresser væsentligt.

Vurdering af grundvandsforekomster

Vi skal ved administration af loven sikre, at tilstanden af grundvandsforekomster ikke forringes, eller at målopfyldelse af grundvandsforekomsterne hindres. Projektarealet ligger indenfor udpegning af to grundvandsforekomster, jf. Tabel 1. Grundvandsforekomsterne er adskilt fra hinanden af vandstandsende lerlag. Det nedre primære magasin i Sand 3 (ks3) er vurderet i ringe kemisk tilstand på grund af pesticider. Den terrænnære grundvandsforekomst i Sand 1 (ks1) opfylder målsætningerne om god kvantitativ og kemisk tilstand.

Sorø Kommune vurderer ikke, at projektet kan forringe tilstanden eller hindre målopfyldelse af grundvandsforekomsterne. Ved vurderingen har kommunen lagt vægt på, at projektets påvirkning af grundvandsspejlet vil være meget lille, og at der stilles vilkår om at der ikke gødes eller bruges pesticider på det efterbehandlede areal.

Tabel 1. Grundvandsforekomster

Navn	Typologi	DK-modellag	Kvantitativ tilstand	Kemisk tilstand
dkms_3615_ks	Terrænnær	Ks1	God	God
Dkms_3650_ks	Dyb	Ks3	God	Ringe (pesticider)

Vandkvalitet

Vaskevandet fra grusvask vil indeholde fine partikler fra gruset. For at rense vandet inden det ledes tilbage i gravesøen passerer det et bundfældningsbassin, hvor partiklerne bundfælder. Sorø Kommune vurderer, at det efter bundfældning er uproblematisk at udlede vaskevandet til gravesøen.

Der stilles vilkår om, at vaskevandet ikke må tilsættes andre stoffer hverken før, under eller efter vaskeprocessen, da dette vil medføre risiko for forurening af vandet i gravesøen og grundvandsressourcen.

Miljøvurderingsscreening

Når dele af et anlæg kræver tilladelse efter § 7 i råstofloven, varetager regionsrådet kommunalbestyrelsens opgaver og beføjelser for hele anlægget i forhold til miljøvurdering af projektet, jf. miljøvurderingslovens §17 stk. 2. Det ansøgte projekt er omfattet af miljøvurderingslovens bilag 2. Region Sjælland har vurderet, at det ansøgte projekt ikke kan forventes at få væsentlige indvirkninger på miljøet. Region Sjælland har truffet afgørelse efter miljøvurderingslovens § 21 om, at der ikke skal udarbejdes en miljøkonsekvensrapport.

På den baggrund har Sorø Kommune ikke foretaget særskilt VVM-screening af projektet.

Habitatvurdering

Nærmeste Natura -2000 område, Store Åmose, Skarresø og Bregninge Å (156) som indeholder fuglebeskyttelsesområde (F117) og habitatområde (H137), ligger ca. 6,5 km fra det ansøgte areal, På grund af projektets karakter og afstanden til Natura -2000 området vurderes det ansøgte ikke i sig selv eller i forbindelse med andre projekter at kunne påvirke Natura -2000 området negativt.

Vi skal ved administration af lovgivningen sikre, at yngle- og rasteområder for en række strengt beskyttede dyrearter (opført på habitatdirektivets bilag IV) ikke bliver forringet. Arterne på Habitatdirektivets bilag IV er ligeledes beskyttet efter § 29 a i Naturbeskyttelsesloven, hvor de kaldes bilag 3 arter.

Arterne må ikke forsætligt forstyrres med skadelig virkning for arten eller bestanden. Forbuddet gælder i forhold til alle livsstadier og yngle- eller rasteområder, der ikke må beskadiges eller ødelægges.

Vi har søgt på Naturdata og Arter.dk i ca 800 m afstand. Vi har ikke fundet oplysninger om forekomst af bilag IV arter på projektarealet, men der er talrige registreringer af strandtudse, primært i det eksisterende graveområde sydøst for projektarealet. Desuden er der registreringer af stor vandsalamander i samme område og en enkelt registrering af spidssnudet frø ca. 300 m syd for graveområde 2. Desuden er der sandsynlig forekomst i området, af arter flagermus.

Kommunen har sammen med Regionen og indvinder besigtiget projektområdet d. 1. september 2022. Det har indtil og med 2018 været dyrkningsjord i omdrift. Derefter har det henligget som brakareal med sommerslåning. Som brakareal kan det have fået en vis betydning for fouragerende strandtudser, men da arealet er forholdsvis fladt, og som dyrkningsjord er uden løse jordtyper, er det vores vurdering, at det næppe kan være overvintringslokalitet eller have anden rastefunktion i væsentlig grad for områdets strandtudser. Arealet er præget af relativt næringsfattig jordbund med lysåben vegetation, som ikke er egnet som rasteområde for spidssnudet frø. Der er heller ikke træer, som er velegnede som yngle- eller rasteområde for flagermus.

Vandstandssænkningerne vurderes heller ikke at kunne få væsentlig betydning for Bilag IV arter som det fremgår af næste afsnit "Vurdering af øvrige naturforhold"

Det er på denne baggrund vores vurdering, at der næppe er yngle- eller rasteområder for arter på habitatdirektivets bilag IV graveområdet.

Vurdering af øvrige naturforhold

Øst for Område 2 ligger flere søer, som er beskyttet efter § 3 i naturbeskyttelsesloven. Den nærmeste af søerne ligger i en afstand af ca. 70 meter fra Område 2. Ca. 400 meter vest for Område 1 ligger Nørremose med § 3 beskyttede søer, moser og enge. Gennem Nørremose, i en afstand af ca. 900 meter fra Område 1, løber Munke Bjergbyløbet, som er et § 3 beskyttet og miljømålsat vandløb. Munke Bjergbyløbet er i ukendt økologisk tilstand.

Region Sjælland har i afgørelse om ikke-miljøvurderingspligt vurderet, at råstofindvindingen under grundvandsspejlet ikke påvirker de våde naturtyper.

Den årlige råstofindvinding under grundvandsspejlet er forholdsvis beskedent, og den resulterende midlertidige grundvandssænkning vil erfaringsmæssigt være tilsvarende lille. Der vil blive indvundet overfladevand fra gravesø til støvbekæmpelse og vådsortering, hvoraf størstedelen vil blive recirkuleret tilbage til gravesøen og det terrænnære grundvand. Indvindingen til vådsortering vil desuden kun foregå i kortere perioder i vinterhalvåret. Sorø Kommune vurderer på den baggrund, at det ansøgte ikke kan antages at få væsentlig negative konsekvenser for de omkringliggende våde naturtyper.

Grundlag for afgørelsen

Følgende materiale danner grundlag for tilladelsen:

- Ansøgningsmateriale modtaget fra Region Sjælland den 5. juli 2022.
- Region Sjællands afgørelse om ikke-miljøvurderingspligt (screeningsafgørelse efter miljøvurderingslovens § 21).
- Supplerende oplysninger om vandindvinding modtaget fra ansøger den 6. marts 2023.

Partshøring

Et udkast til nærværende tilladelse har været sendt til udtalelse hos ansøger og Region Sjælland og ansøger. Ansøger har haft bemærkninger vedrørende vilkår om overvågning af vandstand, som er indarbejdet i denne tilladelse.

Klagevejledning

Tilladelsen til grundvandssænkning efter vandforsyningslovens § 26 kan påklages til Miljø- og Fødevarerklagenævnet af afgørelsens adressat og enhver, der må antages at have en individuel, væsentlig interesse i sagens udfald.

Tilladelsen til vandindvinding efter vandforsyningslovens § 20 kan påklages til Miljø- og Fødevarerklagenævnet af afgørelsens adressat, Danmarks Naturfredningsforening, Danmarks Sportsfiskerforbund, Forbrugerrådet Tænk og enhver, der må antages at have en individuel, væsentlig interesse i sagens udfald.

Tilladelsen til nedsivning af vand fra vådsortering efter miljøbeskyttelseslovens § 19 kan påklages til Miljø- og Fødevarerklagenævnet af afgørelsens adressat, Sundhedsstyrelsen, Danmarks Naturfredningsforening og enhver, der må antages at have en individuel, væsentlig interesse i sagens udfald.

Tilladelsen til udledning af vand fra vådsortering til gravesøen efter § 28 stk. 1 kan påklages til Miljø- og Fødevarerklagenævnet af afgørelsens adressat, Sundhedsstyrelsen, Danmarks Naturfredningsforening, Danmarks Sportsfiskerforbund, Friluftsrådet og enhver, der må antages at have en individuel, væsentlig interesse i sagens udfald.

Klager skal indgives via den fælles klageportal, under Nævnenes Hus her: <https://kpo.naevneneshus.dk>

Der er gebyr på klager til Miljø- og Fødevarerklagenævnet. Pengene refunderes, hvis du får medhold i klagen. Der er mulighed for at anmode om fritagelse for gebyret. Siden indeholder vejledninger om gebyr og klageforløb.

Klagefristen er fire uger fra den dag, afgørelsen er meddelt, det vil sige senest torsdag den 2. maj 2024.

Hvis du ønsker at indbringe afgørelsen for en domstol, skal retssagen være anlagt inden 6 måneder fra afgørelsen er meddelt.

Med venlig hilsen

Karsten Brunsgaard Rud - karu
Miljømedarbejder

Lovhenvisninger

- **Råstofloven**
Bekendtgørelse nr. 124 af 26/01/2017 af lov om råstoffer.
- **Vandforsyningsloven**
Bekendtgørelse nr. 602 af 10/05/2022 af lov om vandforsyning m.v.
- **Miljøbeskyttelsesloven**
Bekendtgørelse nr. 48 af 12/01/2024 af lov om miljøbeskyttelse.
- **Vandindvindingsbekendtgørelsen**
Bekendtgørelse nr. 470 af 26/04/2019 om vandindvinding og vandforsyning.
- **Miljøvurderingsloven**
Bekendtgørelse nr. 4 af 03/01/2023 af lov om miljøvurdering af planer og programmer og af konkrete projekter (VVM).
- **Habitatbekendtgørelsen**
Bekendtgørelse nr. 1098 af 21/08/2023 om udpegning og administration af internationale naturbeskyttelsesområder samt beskyttelse af visse arter.

Bilag 12

Sorø Kommunes bemærkninger til høring af VVM-Screeningsafgørelsen for Buskehuse Grusgrav.

Hej Troels

Sorø Kommune har følgende bemærkninger til VVM-screeningen:

Nærmeste målsatte vandløb er Munke Bjergbyløbet som ligger ca. 900 m mod vest. Miljøtilstanden er ukendt. Der ligger desuden en del søer nær graveområdet og langs vandløbet, som må have en vis buffereffekt. Men påvirkningen skal selvfølgelig ses i sammenhæng med den eksisterende NCC indvinding under grundvandsspejl (50.000 m³ årligt) + støvbinding. Bilag 11 er et udkast fra os (Karsten) til midlertidig grundvandssænkning og vandindvinding med vilkår om overvågning mm., hvor der er taget hensyn til dette. Udkastet indeholder en indvinding på 10.000 m³/år under grundvandsspejlet.

Pkt. 1.1 og bilag 4 med efterbehandlingsplan

Jeg kan se, at Regionen har glemt at rette indvindingen under grundvandsspejl fra 50.000 m³ til 10.000 m³ årligt jf. mailsvar fra ansøger efter den fælles besigtigelse sidste år (mail fra d. 6. marts 2023). Det er heller ikke en rettet ansøgning, der er vedlagt som bilag 2.

Det er ikke indarbejdet i efterbehandlingsplanen (bilag 4), at indvinder i mailen fra d. 6. marts 2023 skriver at ville friholde den sydvestvendte skrænt for overjord og beplantning (men det nævnes dog af Regionen i afsnit 3.3 at kommunen ønsker dette). Men det er nok heller ikke et forhold, som er afgørende for VVM screeningens udfald.

Venlig hilsen

Lone Nielsen (Natur og Miljø)

Miljøsagsbehandler

Hovednr.: 57876000

Direkte: 57876352

E-mail: len@soroe.dk

www.soroe.dk

Bilag 13 Ejeren af Buskehuse 10, 4180's høringssvar

"Vedr. tilsendt matr. høring Buskehuse grusgrav.

Som ejer af ejendommen Buskehuse 10, 4180 Sorø , erfarer jeg at denne "nye" grusgrav, kommer til at støde op til vores mark.

Så vidt jeg kan se i høringen er det ikke planen at der skal etableres støjvold op mod vores mark mod øst. (Så vidt jeg kan se ?)

Da vi har etableret hestefold på denne mark, med avlsdyr og unge heste, er der en risiko for at disse kan blive skræmte af tung trafik og maskinlarm, såfremt der ikke er afskærmning ind mod folden.

Derfor ville vi ønske i hensynet til naboer til endnu en grusgrav, at der anlægges støjvold ind mod vores hestefold mod øst.

Mvh"